Gazeta
Jarocińska
TYGODNIK ZIEMI JAROCIŃSKIEJ
Nr 34 (412), 21 sierpnia 1998
ISSN 1230-851X
nr indeksu 343 82X
Cena 1,50 zł

GAZETA JAROCIŃSKA i JA-RADIO zapraszają na koncert
KUKIZ i PIERSI
Stadion MOSiR
28 sierpnia, godz. 19.00
BILETY:
Biuro Ogłoszeń „Gazety Jarocińskiej", Sklep Muzyczny „Schody do Nieba", Sklep „U Marianka"
SPONSORZY
netia
FIRMA ENERGIA

Śmierć zadana nożem

Elżbieta W. tylko raz uderzyła ojca w plecy nożem. Cios okazał się śmiertelny. Eugeniusz C. zmarł zanim przyjechało pogotowie.

Do tragedii doszło 10 sierpnia około godziny 19.00 w mieszkaniu przy ulicy Chrobrego. Kilka minut później zostało o tym powiadomione pogotowie ratunkowe.- *Kiedy lekarz przybył na miejsce zdarzenia, stwierdził zgon. Denat już nie żył* - mówi **Aleksander Szczepański**, rzecznik prasowy Komendy Rejonowej Policji w Jarocinie. *Czytaj na str. 7*

Borkiewicz znów z medalami

Andrzej Borkiewicz, sztangista - weteran z klubu LKS Tarce, wywalczył srebrny medal podczas mistrzostw świata weteranów.

W zawodach rozegranych w Portland w Stanach Zjednoczonych Borkiewicz wywalczył złoty medal w rwaniu, a w dwuboju zajął drugie miejsce.

(pw)

Nowoczesne rozdzielanie energii

Najnowocześniejszą w województwie kaliskim rozdzielnię energii elektrycznej oddano do eksploatacji w Jarocinie. Kosztem prawie 11 mln złotych zrealizowano inwestycję, która sprawi, że przerwy w dostawie prądu powinny być rzadkością.

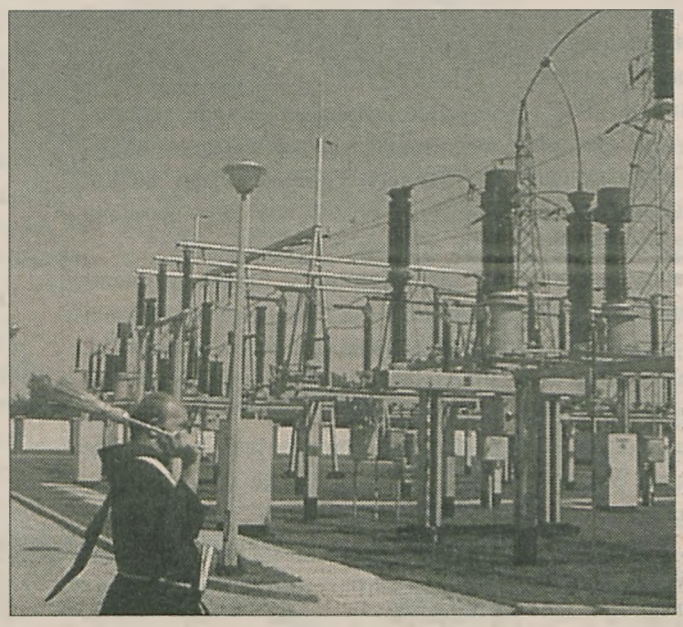
Fot. Robert Kaźmierczak

Rozdzielnię poświęcił o. Erwin Urbaniak

Na uroczyste oddanie do użytku zmodernizowanej rozdzielni energii elektrycznej w Jarocinie przybyli parlamentarzyści z województwa kaliskiego oraz reprezentanci władz wojewódzkich i samorządowych. Po przecięciu wstęgi i poświęceniu obiektu wszyscy mogli go obejrzeć.

Prezes jarocińskiego rejonu, **Jan Adamkiewicz** przypomniał, że rozdzielnia GPZ Jarocin Wschód obejmuje swoim zasięgiem gminy Jarocin, Nowe Miasto oraz częściowo Żerków, Kotlin i Jaraczewo. Za jej pośrednictwem dostarczana jest energia dla 14 tysięcy odbiorców.

Dokończenie na str. 5

Jarocin

Kiełbasa została rzucona

Kiełbasę wyborczą zaserwowano na konferencji prasowej, w trakcie której przedstawiciele AWS, ROP, UPR i UW podpisali porozumienie w sprawie wspólnego startu w wyborach samorządowych.

Jarocińska centroprawica powołała 13 sierpnia wspólny Komitet Wyborczy „Porozumienie Samorządowe". Umowę w tej sprawie podpisali: **Leszek Dąbrowski** - przewodniczący Zespołu Terenowego Akcji Wyborczej Solidarność w Jarocinie, **Przemysław Masłowski** - przewodniczący Ogniwa Terenowego Ruchu Odbudowy Polski w Jarocinie, **Błażej Tomczak** - przewodniczący Koła Unii Polityki Realnej w Jarocinie oraz **Konrad Krzynowek** - przewodniczący Koła Unii Wolności w Jarocinie.

Dokończenie na str. 3

Trzydziestu do rady powiatowej

W Radzie Powiatowej w Jarocinie zasiądzie trzydziestu radnych. Dziewiętnastu zostanie wybranych z terenu gminy Jarocin. Pozostałych wybiorą kotlinianie, jaraczewianie i żerkowianie.

Zgodnie z zarządzeniem wojewody kaliskiego nie zmieni się liczba radnych wybieranych do rad gmin Ziemi Jarocińskiej. W jaraczewskiej i kotlińskiej radzie ponownie zasiądzie po 20 rajców, w żerkowskiej 22, a w jarocińskiej 32. Wojewoda poznański zarządził, że w gminie Nowe Miasto wybranych będzie 20 radnych.

Ustalone zostały też liczby radnych powiatowych. W radzie powiatu jarocińskiego będzie 30 rajców. 19 wybiorą mieszkańcy gminy Jarocin. Po czterech będzie reprezentować gminy Jaraczewo i Żerków, a 3 wybiorą kotlinianie. Wśród 25 radnych rady powiatowej w Środzie Wielkopolskiej czterech uzyska mandaty w gminie Nowe Miasto.

(rr)

Żelazowa woda

Trzykrotne przekroczenie dopuszczalnych norm zawartości żelaza w wodzie dostarczanej do mieszkań w Jarocinie stwierdził kilka dni temu Sanepid. Złą jakość wody spowodowały awarie sieci wodociągowej.

Czytaj na str. 3

Fot. Robert Kaźmierczak

Do kolejnej awarii sieci wodociągowej doszło w poniedziałek na skrzyżowaniu ulic Kościuszki i Dąbrowskiego

Piknik w Żerkowie

Po raz trzeci w Żerkowie odbędzie się letni Piknik Integracyjny. W programie pikniku przewidziane są gry, zabawy, konkursy dla dzieci, młodzieży i dorosłych.

Piknik Integracyjny odbędzie się w niedzielę, 30 sierpnia, w żerkowskim amfiteatrze. Impreza rozpocznie się o godz. 12.00. Organizatorzy przygotowali: gry, zabawy, konkursy dla dzieci, młodzieży i dorosłych. Będzie też loteria fantowa, grochówka, kiełbaska z grilla. Około godz. 18.00 rozpocznie się dyskoteka dla dzieci, a na zakończenie, około godz. 20.00 - zabawa dla dorosłych.

Dochód z tegorocznego pikniku przeznaczony zostanie na rzecz Regionalnego Projektu Rehabilitacji i Integracji Dzieci Niepełnosprawnych, który obejmie dzieci z terenu pięciu gmin: Jarocina, Żerkowa, Jaraczewa, Nowego Miasta i Kotlina. Realizacja projektu rozpocznie się na początku 1999 roku.

Dokończenie na str. 3

urodzenia

Julia Pospieszna
Bartosz Muc
Kamil Andrzejczak
Karolina Grygiel
Klaudia Jasińska
Dominik Jezierski
Adam Stachurski
Agata Bugajna
Agnieszka Włodarczak
Szymon Kaczmarek
Klaudia Szymczak
Piotr Andraszak
Oskar Majchrzak
Monika Kryszak
Paulina Kmieciak
Ewa Zborowska
Violetta Szalczyk
Roksana Wojtecka

śluby

21 sierpnia
Jacek Zbierski (Poznań)
- Joanna Misiek (Jarocin)
Paweł Mikołajewski (Cielcza)
- Anita Nejman (Cielcza)

22 sierpnia
Arkadiusz Oblizajek (Jaraczewo)
- Agnieszka Steinke (Jaraczewo)
Jan Antczak (Bieździadów)
- Janina Wesołek (Panienka)
Mariusz Kaźmierczak (Jarocin)
- Joanna Łukaszewicz (Jarocin)
Artur Przygoda (Łuszczanów)
- Wioleta Kaczmarek (Wodzisław Śl.)
Hubert Kała (Jarocin)
- Hanna Grzybkowska (Jarocin)
Tomasz Orkowski (Witkowo)
- Jolanta Warzywoda (Jarocin)
Robert Grześkowiak (Annapol)
- Iwona Flis (Jarocin)
Marek Maćkowiak (Jarocin)
- Izabela Andrzejczak (Jarocin)
Mariusz Pachciarek (Kotlin)
- Anna Komendzińska (Tarce)
Paweł Zieliński (Jarocin)
- Monika Zajdler (Jarocin)
Grzegorz Kotarak (Luchowo)
- Ewa Gołembiewska (Jarocin)
Robert Łapiński (Orpiszewek)
- Natalia Ewa Gielniak (Kotlin)
Dariusz Kaczmarek (Pleszew)
- Mirosława Chwiołka (Chocicza)
Karol Kmieciak (Komorze, gm. N. Miasto)
- Teresa Maćkowiak (Michałów)
Dariusz Mutschke (Boguszyn)
- Marlena Nowak (Boguszyn)
Marcin Kędzierski (Budzyń)
- Donata Potrzebowska (Chocicza)

zgony

Halina Sikorska l. 80 (Jarocin)
Tadeusz Rychlik l. 85 (Witaszyce)
Alojzy Wieczorek l. 58 (Cielcza)
Stanisława Śmigielska l. 92 (Jarocin)
Franciszek Bogacz l. 62 (Lubinia Mała)
Eugeniusz Czerniejewski l. 61 (Jarocin)
Ignacy Błaszczyk l. 86 (Zalesie)
Kazimierz Skrzypczak l. 72 (Suchorzewko)
Henryk Marecki l. 61 (Lisew)
Tadeusz Walendowski l. 70 (Prusinów)
Stanisław Walasiak l. 87 (Wyszki)

Rodzinom zmarłych składamy wyrazy współczucia

kronika policyjna

❑ 10 sierpnia w Kotlinie Jan J., w trakcie odjazdu pociągu ze stacji, wyskoczył z wagonu. Pasażer doznał obrażeń ciała i przebywa w szpitalu.

❑ 10 sierpnia w Żerkowie, w ekspozyturze PKO BP, podczas wpłaty dokonywanej przez osobę fizyczną, ujawniono banknot o nominale 100 zł, który prawdopodobnie jest fałszywy.

❑ 11 sierpnia na ulicy Zacisznej w Jarocinie Czesław C., kierujący samochodem Fiat 126p zderzył się z samochodem marki Fiat Ritmo, którym kierował Błażej B. W wyniku zderzenia, obrażeń ciała w postaci ogólnych potłuczeń doznał kierowca Fiatem 126p.

❑ 12 sierpnia w Witaszycach z nieustalonych przyczyn spaleniu uległa pszenica na powierzchni ok. 2 ha. Straty w wysokości 4 tys. zł poniósł Zakład Doświadczalny w Witaszycach.

❑ 12 sierpnia w Witaszyczkach kierująca samochodem marki Fiat 125p, Sylwia B. zderzyła się z samochodem marki VW Vento, którym kierował Roman B. W wyniku uderzenia samochód VW Vento wjechał do rowu, a Fiat 125p uderzył w inny VW Vento, którym kierował Robert K. Obrażeń ciała doznał Roman B. i jego syn Łukasz, Sylwia B. oraz Mariusz H., pasażer Fiata 125p.

❑ 12 sierpnia, w Witaszycach Wiesław F., kierujący Fiatem 126p podczas wyprzedzania uderzył w lewy bok samochodu marki Opel Kadett, którym kierował Jan K. Kierowcy doznali lekkich obrażeń ciała.

❑ W nocy z 12 na 13 sierpnia w Bachorzewie nieznany sprawca skradł z koparki ok. 17 litrów oleju napędowego oraz 5 litrów oleju silnikowego. Straty w wysokości 37 zł poniosła kopalnia "Kruszgeo".

❑ Również w nocy z 12 na 13 sierpnia nieznany sprawca włamał się do pomieszczenia gospodarczego przy ul. Kasztanowej w Jarocinie, skąd skradł czajnik bezprzewodowy i termowentylator elektryczny. Straty w wysokości 220 zł poniósł Zakład Gospodarki Mieszkaniowej w Jarocinie.

❑ 13 sierpnia na ulicy Powstańców Wlkp. w Jarocinie, kierujący motocyklem ETZ 251 Szymon B. uderzył w tył stojącego samochodu ciężarowego marki Mercedes, którym kierował Robert B. Motocyklista doznał obrażeń w postaci otwartego złamania nogi oraz ogólnych potłuczeń.

❑ 13 sierpnia, w Lisewie w godzinach 21.00 - 22.40 na terenie własnej posesji popełnił samobójstwo Henryk M. Pięćdziesięciojednoletni mężczyzna powiesił się.

❑ 14 sierpnia w lesie, przy torze kolejowym w kierunku Leszna powiesił się Mieczysław Ł., czterdziestotrzyletni mieszkaniec Jarocina.

❑ 14 sierpnia w Jarocinie, w sklepie jubilerskim na Rynku, nieznany sprawca dokonał kradzieży portmonetki z pieniędzmi oraz dokumentami. Szkodę w wysokości 328 zł poniosła Mirosława K.

(akf)

Informacje pochodzą z Komendy Rejonowej Policji w Jarocinie.

dyżury aptek

Do 23 sierpnia dyżur nocny w godz. 20.00 - 8.00 pełni apteka **"Aspirynka"** (Jarocin, ul. Hallera 14, tel. 747-24-34). **Od 24 do 30 sierpnia** dyżurować będzie apteka "Remedium" (Jarocin, ul. św. Ducha 14, tel. 747-15-50).

W niedziele i święta od godz. 9.00 do 13.00 czynna jest apteka dyżurująca. W godz. 14.00 - 18.00 otwarta jest apteka **"Remedium"** (Jarocin, ul. św. Ducha 14, tel. 747-15-50).

komunikat

FIRMA "ENERGIA" informuje, że ze względu na wykonywanie prac ziemnych, związanych z układaniem kabli telefonicznych dla firmy NETIA, mogą wystąpić utrudnienia w ruchu pieszych i pojazdów samochodowych na ulicach:

Rynek, Targowa.

Firma "Energia" przeprasza mieszkańców Jarocina za niedogodności.

rynek pracy

17 sierpnia w jarocińskim urzędzie pracy zarejestrowanych było 3990 bezrobotnych. W ciągu tygodnia zarejestrowały się 33 osoby. Spośród 12 wyrejestrowanych 4 podjęły pracę.

Rejonowy Urząd Pracy w Jarocinie dysponuje ofertami zatrudnienia dla barmana - kelnera, murarza - instalatora, handlowca, murarzy, magistra pedagogiki (o specjalności opiekuńczo-wychowawczej), pracownika komputerowego (ze znajomością CorelDraw), szwaczki (inwalidki), kierowców kat. CE, malarza, pracownika fizycznego (inwalidy), operatora obróbki warzyw i ryb (inwalidy), operatora wycinarki kartonu (inwalidy), kierowcy - akwizytora (inwalidy), pracownika umysłowego (kierownika magazynu), operatora koparko-ładowarki, malarza-szpachlarza, inżyniera lub technika budowlanego, montera instalacji wodnych, akwizytora (przedstawiciela handlowego), nauczyciela plastyki i techniki, skrobacza-ślusarza, kucharza - kelnera, kelnerów, kucharzy, menedżerów (dyrektora ds. produkcji i inwestycji), przedstawiciela handlowego, murarza (Poznań), akwizytora, malarza-tapeciarza, sprzedawcy, elektryka-elektromontera, pomocnika murarza, elektryka, instalatora c.o., płytkarza, nauczyciela w-f, glazurnika-płytkarza, spawacza (cięcie tlenem), ślusarza-spawacza, pracownika obsługi stacji, magistra matematyki, kierownika internatu-wychowawcy, pojemnikarza, mechanika maszyn i urządzeń, sprzedawcy (absolwenta).

(akf)

Fot. Robert Kaźmierczak

12 sierpnia, w Witaszycach doszło do wypadku. Wiesław F., kierujący Fiatem 126p, podczas wyprzedzania uderzył w lewy bok samochodu marki Opel Kadett, którym kierował Jan K. Kierowcy doznali lekkich obrażeń ciała

Gazeta **Jarocińska**
TYGODNIK ZIEMI JAROCIŃSKIEJ

ADRES REDAKCJI: 63-200 Jarocin, ul. T. Kościuszki 8B
tel./fax (0-62) 747-37-60; 747-15-31
e-mail - gj@idea.com.pl
http://www.idea.com.pl/GJ

REDAGUJE ZESPÓŁ: Beata Frąckowiak, Jacek Kaliszan (sekretarz redakcji), Robert Kaźmierczak, Justyna Napieraj, Aleksandra Pilarczyk (z-ca redaktora naczelnego), Piotr Piotrowicz (redaktor naczelny)

WSPÓŁPRACUJĄ: Izabela Bukowska, Grażyna Cychnerska (Kotlin), Halina Czarny (Nowe Miasto), Anna Gogołkiewicz, Iwona Kasprzak, Anna Konieczna, Anna Kopras-Fijołek, Piotr Marchwiak, Agnieszka Pilarczyk, Lidia Sokowicz, Jerzy Stachowiak, Andrzej Stasiak (Jaraczewo), Hieronim Ścigacz, Franciszek Tomczak (Nowe Miasto), Paweł Witwicki

REDAKTOR TECHNICZNY: Marek Olejniczak

WYDAWCA: Agencja Reklamowo-Wydawnicza "ALDUS", Jarocin, ul. Marcinkowskiego 17

DRUK: Drukarnia Poznańska Sp. z o.o., 60-164 Poznań, ul. Ziębicka 16, skr. poczt. 186, 60-969 Poznań 2, tel. (0-61) 868-95-17

DZIAŁ REKLAMY: Artur Antczak, 63-200 Jarocin, ul. T. Kościuszki 8B, tel. (0-62) 747-47-47

BIURO OGŁOSZEŃ: 63-200 Jarocin, Rynek, Ratusz, tel. 747-23-14. Czynne codziennie: 9⁰⁰ - 16⁰⁰, sobota: 10⁰⁰ - 12⁰⁰

PUNKTY PRZYJMOWANIA OGŁOSZEŃ: Jaraczewo, ul. Kaliska 4A, tel. 3A, czynne cały dzień; Nowe Miasto, ul. Poznańska 40, tel. (0-61) 287-43-78, od poniedziałku do soboty.

OBSŁUGA KOMPUTEROWA: Dariusz Fijołek, Zbigniew Pacanowski

Redakcja nie odpowiada za treść reklam, ogłoszeń, rubryk: "Listy" i "Halo, Gazeta". Anonimów nie publikujemy. Materiałów nie zamówionych nie zwracamy. Zastrzegamy sobie prawo skracania i adiustacji tekstów oraz zmiany ich tytułów.

Kiełbasa została rzucona

Dokończenie ze str. 1

Na konferencji byli też obecni poseł Unii Wolności - **Jerzy Koralewski** i poseł AWS - **Andrzej Wojtyła**.

- *Trzeba było doprowadzać do kompromisów i w wielu kwestiach udało się nam je osiągnąć* - zapewniał przed podpisaniem umowy **Przemysław Musielak** - przewodniczący Komitetu Wyborczego Porozumienie Samorządowe. - (...) *To były kompromisy zarówno w sprawach programowych, jak i personalnych.*

Porozumienie Samorządowe wystawi maksymalną liczbę kandydatów. W wyborach do jarocińskiej rady gminy będą to 64 osoby. - *Komitet nasz się składa w dużej mierze z młodych ludzi. Jesteśmy otwarci na nowe pomysły, patrzymy w przyszłość* - zapewniał Przemysław Musielak. Każdy, kto będzie startować z listy Porozumienia Samorządowego, musi wpłacić do kasy komitetu 60 zł. Kolejność na liście nie zależy od przynależności do ugrupowań. - *Po prostu z kandydatów, których proponują poszczególne organizacje, wybieramy najlepszych. Co do tego specjalnych sporów nie ma* - twierdził przewodniczący komitetu. Lista kandydatów nie jest jeszcze gotowa. Nie ukończony jest też program komitetu wyborczego.

Liderzy nie chcieli ujawnić, kogo - po wyborach - widzieliby na stanowiskach burmistrza i starosty powiatowego. Jedynie Leszek Dąbrowski uchylił nieco rąbka tajemnicy: - *Jeśli chodzi o starostę, to mamy dwóch poważnych kandydatów. (...) Opinia publiczna pozna ich na pewno dwa, trzy tygodnie przed wyborami. Mogę tylko powiedzieć, że jeden jest spoza Jarocina.* Przewodniczący jarocińskiego AWS-u poinformował też, że Porozumienie Samorządowe ma dwóch kandydatów do rady wojewódzkiej. Jednym z nich jest **Andrzej Kostołowski** - kustosz Muzeum w Śmiełowie.

Konferencja zakończyła się humorystycznym akcentem. W odpowiedzi na felieton zamieszczony w ostatnim numerze ''Gazety Jarocińskiej'' (pt. ''Bez kiełbasy wyborczej?'') jego autorce wręczono półmisek kiełbasy. Liderzy Porozumienia Samorządowego zapowiedzieli dalsze niespodzianki dla dziennikarzy uczestniczących w konferencjach.

ALEKSANDRA PILARCZYK

Fot. Robert Kaźmierczak

Porozumienie zostało podpisane podczas konferencji prasowej. Od lewej: Konrad Krzynowek - Unia Wolności, Leszek Dąbrowski - Akcja Wyborcza Solidarność, Przemysław Musielak - szef sztabu wyborczego, Grzegorz Grygiel - rzecznik prasowy sztabu, Przemysław Masłowski - Ruch Odbudowy Polski, Błażej Tomczak - Unia Polityki Realnej

Piknik w Żerkowie

Dokończenie ze str. 1

Jego autorem jest stowarzyszenie ''Praca - Integracja - Samorządność''. W trakcie pikniku w żerkowskim amfiteatrze odbędzie się kwesta na rzecz Projektu RiIDN.

Bony na imprezę w cenie 5 zł można nabyć w Jarocinie, w siedzibie Warsztatu Terapii Zajęciowej przy ul. Wrocławskiej 39 (w godzinach od 8.00 do 15.00), w biurze PZERiI przy ul. Kościuszki 15A lub w oddziałach gminnych ośrodków pomocy społecznej w Jarocinie, Żerkowie, Jaraczewie, Nowym Mieście i Kotlinie.

Dwa poprzednie pikniki, które odbyły się w 1996 i 1997 roku, zorganizowane zostały przez Towarzystwo Walki z Kalectwem. W tym roku do organizacji imprezy przyłączyły się również: Stowarzyszenie ''Praca - Integracja - Samorządność'', Warsztat Terapii Zajęciowej w Jarocinie, oddziały pomocy społecznej, PCK, Organizacja Harcerska ''Rodło'', Polski Związek Emerytów, Rencistów i Inwalidów, Polskie Towarzystwo Turystyczno-Krajoznawcze, Towarzystwo Przyjaciół Dzieci, ZHP, Bractwo Kurkowe, Urzędy Miasta i Gminy w Żerkowie i w Jarocinie, Urzędy Gminy w Jaraczewie, Kotlinie i Nowym Mieście, Straż Pożarna, Policja, a także ośrodki kultury znajdujące się na terenie pięciu gmin Ziemi Jarocińskiej oraz liczni sponsorzy. Patronat medialny objęły ''Gazeta Jarocińska'' i JA-Radio.

(akf)

Żelazowa woda

Żółta, niekiedy nawet brązowa woda leci z kranów od początku sierpnia w Jarocinie. Zanieczyszczenia są wynikiem kilku awarii sieci wodociągowej. Najpoważniejszą była usterka przetwornicy przy ujęciu wody na ulicy Poznańskiej. - Przetwornica steruje prawie całym miastem, reguluje ciśnienie wody. Awaria nastąpiła w nocy. Nie mogliśmy tego sami natychmiast naprawić - wyjaśnił Jerzy Kręciołek, starszy mistrz sieci w Przedsiębiorstwie Wodociągów i Kanalizacji w Jarocinie. - *Nastąpiła tak zwana huśtawka w sieci - ciśnienie raz było bardzo małe, raz bardzo duże. To powoduje wypłukiwanie żelaza z sieci, która na niektórych odcinkach ma nawet 90 lat* - tłumaczył Jerzy Kręciołek. Zapewnia, że codziennie odbywa się płukanie sieci. - *Na spustach widzimy, że jakość wody już się polepszyła. Jutro lepsza woda powinna też już lecieć z kranów* - mówił w poniedziałek mistrz sieci. Przyznał jednak, że zdecydowanie jakość wody poprawi się dopiero po wyczyszczeniu wodociągu, a to będzie następowało odcinkami dopiero w przyszłym roku. Wtedy rozmontowywane będą fragmenty rurociągu i przy użyciu specjalistycznego sprzętu usunięte zostaną warstwy żelaza.

W piśmie informującym o awarii sieci, przesłanym do redakcji, prezes PWiK Józef Psztyr zapewnił, że za czas, kiedy do mieszkań dostarczana była zanieczyszczona woda przedsiębiorstwo będzie udzielało odbiorcom bonifikaty.

Terenowa Stacja Sanitarno - Epidemiologiczna w Jarocinie bada wodę z sieci wodociągowej co dwa tygodnie. Na początku sierpnia wykryto, iż jej jakość znacznie się pogorszyła. 11 sierpnia ponownie przeprowadzono analizę próbek pobranych w kilku punktach miasta. - *Stwierdziliśmy ponadnormatywną zawartość żelaza. Wartość ta była przekroczona mniej więcej trzykrotnie w stosunku do wymaganych norm* - przyznała Ewa Rudowicz, kierownik oddziału higieny komunalnej jarocińskiego sanepidu. Analiza nie wykazała natomiast przekroczeń bakteriologicznych. Kolejne badanie przeprowadzono w poniedziałek, 17 sierpnia. Ich wyniki znane były we wtorek rano, już po zamknięciu tego wydania ''Gazety''. Pracownicy sanepidu przewidywali jednak, iż zawartość żelaza będzie ponownie większa niż dopuszczalne normy. Zalecali więc, aby wodę spożywać dopiero po dekantacji - oddzieleniu osadu od cieczy. Woda po nabraniu z kranu powinna odstać aż do momentu opadnięcia żelaza. Dopiero wtedy należy ją ostrożnie odlać do innego naczynia tak, aby nie przelał się też osad. Wodę należy koniecznie przegotować.

(rr)

Kwesta PCK

Polski Czerwony Krzyż organizuje kwestę uliczną, z której dochód przeznaczony zostanie na stowarzyszenie ''Praca - Integracja - Samorządność''.

30 sierpnia, w godzinach od 8.00 do 13.00 w Żerkowie, Jaraczewie i Kotlinie odbędzie się kwesta uliczna organizowana przez PCK. Kwestować będą harcerze oraz rodzice dzieci niepełnosprawnych. Dochód z kwesty przeznaczony zostanie na Stowarzyszenie ''Praca - Integracja - Samorządność''.

(akf)

UNIA WIELKOPOLAN

Jesteśmy dużym stowarzyszeniem osób, które swoją pracą, rozsądnymi i konkretnymi decyzjami budują silną gospodarczo i kulturowo Ziemię Jarocińską

OŚRODEK PROMOCJI POWIATU

zaprasza do składania propozycji dotyczących rozwoju Ziemi Jarocińskiej

63-200 Jarocin
ul. ks. kard. S. Wyszyńskiego 4 (p. 16)
wtorek, piątek godz. 16.00 - 19.00

UNIA WIELKOPOLAN

Już po wczasach

''Wczasy w mieście'' - pod takim hasłem już po raz trzeci zorganizowana została w Jarocinie impreza wakacyjna adresowana do emerytów, rencistów i inwalidów.

''Wczasy w mieście'', w których uczestniczyły 43 osoby z terenu Ziemi Jarocińskiej, zorganizował jarociński oddział Polskiego Związku Emerytów, Rencistów i Inwalidów, Miejsko-Gminny Ośrodek Pomocy Społecznej w Jarocinie, Stowarzyszenie Praca - Integracja - Samorządność, Warsztaty Terapii Zajęciowej oraz fundacja Stichting Samenwerking Veldhoven - Jarocin. Kierowniczką turnusu została **Franciszka Kramarczyk**, przewodnicząca jednego z jarocińskich kół PZERiI.

W trakcie turnusu odbyły się różnego rodzaju prelekcje oraz spotkania, między innymi z burmistrzem oraz kierowniczką ZUS-u. Największą atrakcją były wycieczki. Wczasowicze zwiedzili między innymi okolice Koźmina. Pojechali też do sanktuarium znajdującego się w Licheniu. Zwiedzili Muzeum Okręgowe Ziemi Konińskiej, mieszczące się w starym gotyckim zamku. - *Wystawa, która jest tam aktualnie prezentowana, poświęcona jest kobiecie i jej ubiorowi na przestrzeni lat. Obrazuje zmiany zachodzące w modzie od bielizny osobistej poprzez odzież wierzchnią i dodatki: torebki, biżuterię, wachlarze* - wspomina **Jacek Jackowski**, przewodnik. Główną atrakcją Muzeum Konińskiego jest jedyna w Polsce stała ekspozycja biżuterii.

W zakończeniu turnusu, które odbyło się 14 sierpnia, uczestniczyli: kierowniczka Miejsko-Gminnego Ośrodka Pomocy Społecznej w Jarocinie, **Ewa Kunz**, burmistrz Jarocina, **Paweł Jachowski**, prezes jarocińskiego oddziału Polskiego Związku Emerytów, Rencistów i Inwalidów, **Narcyz Pewniak** oraz kierownik Warsztatu Terapii Zajęciowej, **Ireneusz Hemmerling**.

- *Jesteśmy naprawdę zadowoleni. To były wczasy leczniczo-wypoczynkowo-turystyczno-krajoznawcze* - powiedział **Czesław Chojnicki**, który był na wczasach już po raz trzeci.

- *Najbardziej podobali mi się ludzie, przyjaźń, jaka się pomiędzy nami nawiązała. Takie wczasy są nam, osobom samotnym bardzo potrzebne po to, żeby się trochę rozweselić* - przyznała wzruszona **Krystyna Gałczyńska**. - *Trochę wypocząłem, trochę gimnastyki było, to też mi się przyda. Szkoda, że to już koniec, ale musimy wracać do normalnego życia, bo byśmy się rozleniwili* - dodał inny wczasowicz.

(akf)

Dziewięciokilogramowy amur

Ponad trzydzieści minut trwała ''walka'' Bogdana Wojtkowiaka z amurem, ważącym prawie 9 kg.

Bogdan Wojtkowiak jest wędkarzem od dwudziestu lat. Największą rybą, jaką złowił do tej pory, był karp o wadze 11,5 kg oraz amur ważący 7 kg. Dziewięciokilogramowy amur o długości 90 cm, którego udało się złowić Bogdanowi Wojtkowiakowi na przynętę z ziemniaka, to kolejna zdobycz wędkarza. ''Walka'' z rybą nad zbiornikiem wodnym w Woli Książęcej trwała ponad trzydzieści minut. **(akf)**

FOTO Stachowiak

Rajd z „Gazetą"

Już po raz trzeci odbył się wakacyjny rajd z PTTK, ''Gazetą Jarocińską'' i JA-Radiem. Tym razem rajdowicze dotarli nad przełom Lutyni.

W ubiegłą niedzielę, uczestnicy rajdu organizowanego przez PTTK, ''Gazetę Jarocińską'' i JA-Radio wyruszyli z Witaszyczek wraz z Jackiem Jackowskim, przewodnikiem PTTK i po pokonaniu drogi prowadzącej przez las dotarli nad przełom Lutyni. Przełom Lutyni to zminiaturyzowany przełom Dunajca. Choć jest mniejszy, wywarł na wszystkich uczestnikach rajdu ogromne wrażenie.

Wszyscy, którzy chcieliby wziąć udział w następnym rajdzie, mogą przyjść 30 sierpnia o godzinie 8.00 na przystanek PKS w Jarocinie. Stąd nastąpi wyjazd do Szczonowa. Ze Szczonowa uczestnicy rajdu wyruszą leśnym szlakiem i przez około trzy godziny spacerować będą po terenach Żerkowsko - Czeszewskiego Parku Krajobrazowego. Zakończenie przewidziane jest na pikniku integracyjnym w Żerkowie. Dla uczestników rajdu przewidziana jest niespodzianka. **(PU)**

Rajd Mickiewiczowski '98

Osiem tras pieszych oraz trasę kolarską przygotowano dla turystów, którzy wezmą udział w 37 Ogólnopolskim Rajdzie Mickiewiczowskim. Jego metę tradycyjnie już wyznaczono w Śmiełowie.

Rajd, który odbędzie się od 14 do 20 września, organizowany jest z okazji 200-lecia urodzin Adama Mickiewicza. Uczestnicy będą wędrować do Śmiełowa z różnych stron Polski. Wezmą też udział w rywalizacji o Puchar Burmistrza Żerkowa.

Tegoroczny rajd będzie wiódł ośmioma trasami pieszymi, trasą kolarską. Trasy rozpoczynają się w Kaliszu, Rawiczu, Kazimierzu Biskupim, Wrześni, Taczanowie, Środzie Wielkopolskiej, Jarocinie i Lgowie.

Uczestnicy rajdu będą przyjmowani na mecie o godzinie 12.00 na terenie śmiełowskiego parku. Na mecie odbędzie się finał konkursów przeprowadzanych na trasach, a także losowanie upominków, wręczanie nagród za zwycięstwo w konkursach i podsumowanie współzawodnictwa o tytuł najlepszej drużyny. Ponadto odbędą się występy artystyczne. Dla drużyny przybyłej z najodleglejszego zakątka Polski państwo Ewa i Andrzej Kostołowscy - kustosze Muzeum w Śmiełowie ufundowali specjalny puchar.

Zakończenie rajdu przewidziane jest o godzinie 16.00. Imprezy towarzyszące będą trwały do godziny 21.00.

Zgłoszenia na rajd oraz wyboru tras należy dokonać do 7 września - trasa siedmiodniowe w jarocińskim oddziale PTTK przy ul. T. Kościuszki 15a, tel. 747-28-49. W imprezie mogą uczestniczyć grupy zorganizowane pod opieką osoby dorosłej oraz turyści indywidualni. **(in)**

Wszystkim, którzy uczestniczyli w ostatniej drodze Naszej Drogiej Matki

ś. † p. HELENY JANKOWSKIEJ

księdzu Markowi, krewnym, przyjaciołom, znajomym, sąsiadom delegacjom z zakładów pracy za modlitwę, intencje mszalne, złożone kwiaty serdecznie dziękują

synowie z rodzinami

Serdeczne podziękowanie p. dr. Stęchlickiemu, p. dr. Spychałowi, pielęgniarkom z Przychodni Witaszyce ks. Szymańskiemu - proboszczowi parafii Witaszyce oraz rodzinie, krewnym, znajomym, sąsiadom, przyjaciołom, delegacjom OSP przy Cukrowni i Rafinerii Witaszyce którzy okazali współczucie, zamówili msze św., złożyli kwiaty i odprowadzili na miejsce wiecznego spoczynku

ś. † p. Tadeusza Rychlika

składa

żona i dzieci z rodzinami

Całodobowe świadczenie kompleksowych usług pogrzebowych

PRZEDSIĘBIORSTWO POGRZEBOWE „JEZIERSKI"

Biuro: Jarocin, ul. Targowa 18A, tel. 747-29-52

Szkoła jak malowana

Trwają prace remontowe w szkołach należących do gminy Kotlin. Na inwestycje planuje się wydać około 52.000 zł.

W Kotlinie odnawia się całe piętro szkoły podstawowej oraz część parteru - kuchnię, stołówkę, pomieszczenie lekarskie i inne. Koszt malowania ścian i sufitów wyniesie około 30.000 zł. Ma być też naprawiona i zakonserwowana instalacja centralnego ogrzewania.

W pozostałych szkołach gminy przeprowadza się konserwację pieców kaflowych. Są one czyszczone i w razie potrzeby przestawiane. W Sławoszewie zostaną też wymienione blaty uczniowskich stolików. Grupa bezrobotnych w ramach prac interwencyjnych układa w Magnuszewicach dwa chodniki z kostki brukowej, prowadzące od ulicy do budynków szkoły. - *Nie da się ukryć, że większość pieniędzy idzie na największą naszą inwestycję - budowę nowej szkoły w Woli Książęcej. Do października ma ona stać już w stanie surowym. W przyszłym roku we wrześniu powinna być oddana do użytku, ale wszystko zależeć będzie od zarządu gminy* - twierdzi **Sławomir Wąsiewski**, dyrektor Zespołu Obsługi Placówek Oświatowych w Kotlinie.

ZOPO planuje też zakupić nowe wykładziny do szkół w Kotlinie i Magnuszewicach. W Kotlinie zamierza się także wymienić stare lampy na jarzeniówki, a wokół budynku stanie 20 specjalnych zewnętrznych koszy na śmieci. - *Zawsze też w okresie wakacyjnym kupujemy dla wszystkich szkół - oprócz kotlińskiej, która ma c.o. - węgiel na cały sezon grzewczy* - podkreśla Sławomir Wąsiewski. - *Niewiele już nam zostaje na kupno pomocy naukowych.* **(alg)**

Dożynki gminne

Tegoroczne dożynki gminy Jarocin odbędą się w Prusach. Uroczystość zaplanowano na 23 sierpnia.

Sprzed Domu Rolnika w Prusach o godzinie 13.30 wyruszy korowód dożynkowy do kościoła w Witaszycach, gdzie odprawiona zostanie msza święta dziękczynna. O 15.15 na dziedzińcu szkoły podstawowej w Prusach rozpoczną się uroczystości dożynkowe. Po nich organizatorzy przewidzieli występy artystyczne. Mają też być inne atrakcje, na koniec zabawa ludowa. **(alg)**

Nowoczesne rozdzielenie energii

Dokończenie ze str. 1

- *Niewielką przebudowę wykonano w 1972 roku. Wynikało to z doprowadzenia do Jarocina linii o napięciu 110 kV, w związku z rosnącym zapotrzebowaniem na energię elektryczną* - powiedział.

Przed modernizacją stacja nie była w stanie zwiększyć dostaw energii. Pracujące urządzenia nie pozwalały na bezawaryjne zasilanie. Zastosowane rozwiązania techniczne w zmodernizowanej rozdzielni sprawiają, że obiekt stał się najnowocześniejszy w województwie.

Równocześnie z modernizacją i rozbudową GPZ Jarocin Wschód wybudowano nową siedzibę Rejonowej Dyspozycji Ruchu i Pogotowia Energetycznego. Obiekt został wyposażony w system umożliwiajacy sterowanie i monitorowanie pracy wszelkich rozdzielni na terenie Rejonowego Zakładu Energetycznego Jarocin. - *Ułatwi to obsługę ruchową sieci, co w zdecydowany sposób wpłynie na lepszą obsługę klienta. Koszt całej inwestycji wyniósł 10,7 mln* - powiedział Jan Adamkiewicz.

Rejon Energetyczny w Jarocinie należy do najlepszych w województwie - ocenił Jerzy Gruszka, prezes zarządu Energetyki w Kaliszu. *Energetyka w Jarocinie dostarcza energię dla dużego obszaru naszego województwa. Dlatego ta inwestycja ma znaczenie regionalne. W związku z tym, gratuluję zarządowi, wykonawcom tego przedsięwzięcia* - mówił Józef Rogacki, wojewoda kaliski. Wojewoda złożył też życzenia wszystkim pracownikom energetyki z okazji ich święta, które przypada 14 sierpnia.

Dużym osiągnięciem firmy jest nowoczesne rozmieszczenie schematu sieci energetycznej w formie wielkiej planszy w jednym pomieszczeniu. Oprócz tego takie same schematy znajdują się w komputerach. - *Za pomocą klawiatury można docelowo wyłączyć czy podjąć interwencję w razie awarii na każdej rozdzielni. Wtedy w krótkim czasie jesteśmy w stanie rozpoznać uszkodzenie i je usunąć* - informuje Jan Adamkiewicz. Oprócz tego energetyka posiada układ radiowy, który pomaga w porozumiewaniu się w terenie. - *Działalność nowego obiektu odbiorcy odczują w sposób pośredni. Będzie mniej przerw w dostawie energii elektrycznej. Wszystkie prace możemy już wykonywać bez przerw w dostawie energii dla klientów* - mówił prezes. *Nowa inwestycja umożliwia szybkie sterowanie urządzeniami energetycznymi. Nie potrzeba wzywać obsługi, pogotowia dobowego, a w przypadku awarii możliwa jest natychmiastowa interwencja dyżurnego, który potrafi wyłączyć uszkodzoną linię - dodaje.*

IWONA NOWICKA

Przedwyborcze odliczanie

11 października odbędą się wybory do rad powiatów i sejmików województw. Rozporządzenie w tej sprawie podpisał w ubiegłym tygodniu wicepremier Janusz Tomaszewski. Wcześniej premier Jerzy Buzek rozpisał na 11 października wybory do rad gmin. Ustalony został również wspólny kalendarz wyborczy.

Kalendarz wyborczy określa terminy wykonania czynności wyborczych. W poniedziałek podane zostały do publicznej wiadomości w formie obwieszczeń zarządzenia wojewody ustalającego liczbę radnych wybieranych do każdej rady gminy, rady powiatu, sejmiku województw.

Do 22 sierpnia muszą być ogłoszone w formie obwieszczeń informacje o okręgach wyborczych, ich granicach, numerach i liczbie radnych wybieranych w okręgu wyborczym. Podane zostaną też wyznaczone siedziby terytorialnej komisji wyborczej dla wyborców do rad gmin, powiatów i sejmików. Do 27 sierpnia powołani będą przez wojewódzkich komisarzy wyborczych terytorialni komisarze wyborczy.

O godz. 24.00 11 września upłynie termin zgłaszania terytorialnym komisjom wyborczym list kandydatów na radnych, odrębnie dla każdego okręgu wyborczego dla wyborów do rad gmin, powiatów i sejmików.

Najpóźniej 16 września Państwowa Komisja Wyborcza przyzna w wyborach do sejmików województw jednolite numery dla list tych komitetów wyborczych, które zarejestrowały listy kandydatów w ponad połowie okregów w wyborach do wszystkich sejmików województw.

Do 21 września zarządy gmin mają czas na powołanie obwodowych komisji wyborczych. Ten dzień jest też ostatecznym terminem podania do publicznej wiadomości, w formie obwieszczenia, informacji o numerach i granicach obwodów głosowania oraz o wyznaczonych siedzibach obwodowych komisji wyborczych.

Do 26 września nastąpi rozplakatowanie obwieszczeń właściwych terytorialnych komisji wyborczych o zarejestrowanych listach kandydatów na radnych, zawierających numery list, dane o kandydatach, umieszczone w zgłoszeniach list wraz z ewentualnymi oznaczeniami kandydatów i list.

Do 28 września zostaną sporządzone spisy wyborców w urzędach gmin. Do 10 października spisy te będą przekazane przewodniczącym obwodowych komisji wyborczych.

11 października od godz. 6.00 do 20.00 będzie się odbywało głosowanie. **(rr)**

Artystyczne prezentacje

W połowie września odbędą się po raz siódmy Ogólnopolskie Prezentacje Dzieci i Młodzieży Niepełnosprawnej.

VII Ogólnopolskie Prezentacje Artystyczne Dzieci i Młodzieży Niepełnosprawnej Jarocin '98 odbędą się w dniach od 14 do 19 września. Od 14 do 16 września zorganizowane zostaną warsztaty wokalno-muzyczne, zajęcia hipoterapii, rehabilitacji, plastyki oraz rękodzieła. Zaplanowano również ogniska, dyskoteki oraz wycieczki. 17 i 18 września to dni koncertów konkursowych. 19 września odbędzie się Koncert Galowy VII Prezentacji pod hasłem: ''My też możemy się śmiać''.

Honorowy patronat nad imprezą objął burmistrz Jarocina. Organizatorzy czekają na wszystkich, którzy chcieliby pomóc, również finansowo, w przygotowaniu prezentacji. **(akf)**

Zakład Stolarski
WYRÓB TRUMIEN SPRZEDAŻ
Trumny dębowe, sosnowe z dowozem
PRZEWÓZ ZWŁOK
na terenie całej Polski
Tomasz Mazurkiewicz
Jarocin, Kilińskiego 21, tel. 747-28-42
(1677/ R/ 98)

Sklep Małe ZOO
oferuje:
- karmy
- rybki, gryzonie, ptaki

Zapraszamy
od godz. 10.00 do 18.00
w Jarocinie, ul. Średnia 9
przy PKO (w starym miejscu)
(728/ 98)

KURY
żywe * roczne
po 3,00 zł/ szt.
Sprzedaż
od 20.08.98 do 31.08.98
w godz. 7.00 - 17.00
Boguszyn, ul. Śremska 32
tel. (0-61) 287-50-82
090/ 625-322
(1684/ R/ 98)

Nowo otwarta
ŻWIROWNIA - Żółków II
zaprasza
od pon. do piąt. 7.00 - 18.00
sobota 7.00 - 14.00
Żółków 27, tel. 740-38-48
Oferujemy transport
(1680/ R/ 98)

tydzień w kraju

Wybory 11 października

Wicepremier i minister spraw wewnętrznych i administracji Janusz Tomaszewski podpisał rozporządzenie wyznaczające wybory do rad powiatów i sejmików województw na 11 października. Odbędą się one razem z wyborami gminnymi. Ustalony został również wspólny kalendarz wyborczy.

Przeciw rządowej mapie powiatowej

W kilkunastu miastach, które wbrew oczekiwaniom ich władz i społeczności nie uzyskały statutu powiatowych, zorganizowano protesty przeciw decyzji Rady Ministrów. Obywatelski Komitet Obrony Powiatu w Morągu zamierza zaskarżyć decyzję rządu do Trybunału Europejskiego w Hadze. Mieszkańcy Brzezin w Skierniewickiem zablokowali na kilka godzin drogę z Łodzi do Warszawy. Do manifestujących przyjechał wiceminister spraw wewnętrznych i administracji Jerzy Stępień. Powiedział, iż żadne z protestujących miast nie spełnia kryteriów stolicy powiatu. Zapowiedział jednak możliwość wprowadzenia korekt na mapie powiatowej za dwa lata. Po spotkaniu brzezinianie obrzucili samochód ministra jajkami.

Dwieście tysięcy pielgrzymów na Jasnej Górze

Dwieście tysięcy pielgrzymów z całej Polski wzięło udział w obchodach Święta Wniebowzięcia Najświętszej Maryi Panny na Jasnej Górze. Przemawiając do zebranych prymas Józef Glemp wyraził nadzieję, że sprawa krzyży na żwirowisku obok obozu w Oświęcimiu będzie rozwiązana *"z zachowaniem praworządności państwowej w partnerskim dialogu"*. Prymas skrytykował także ostatnie akcje blokowania dróg w Polsce, które są - jego zdaniem - wymuszaniem korzyści dla jednych grup przez niewinne cierpienia innych.

Nominacje w Dniu Wojska Polskiego

W Warszawie, Ossowie i Radzyminie odbyły się główne obchody Święta Wojska Polskiego, przypadające w 78. rocznicę Bitwy Warszawskiej zwanej Cudem nad Wisłą. Prezydent i premier złożyli wieńce na płycie Grobu Nieznanego Żołnierza. Przemawiając podczas uroczystości Aleksander Kwaśniewski zauważył, że mimo wielu sporów Polacy są zgodni w sprawie wejścia do NATO. Zapewnił, że członkostwo Polski w Sojuszu nie jest skierowane przeciwko komukolwiek. Zwrócił też uwagę, że wejście do NATO oznacza dla Polski większą odpowiedzialność za bezpieczeństwo w Europie i bezpieczeństwo sojuszników. Z okazji Dnia Wojska prezydent wręczył 16 nominacji generalskich oraz odznaczenia państwowe oficerom Wojska Polskiego i weteranom Polonii amerykańskiej. Najwyższe polskie odznaczenie - Order Orła Białego otrzymał Andrzej Ciechanowiecki - historyk sztuki, twórca Fundacji im. Ciechanowieckich. Ofiarował on Polsce ponad 1.600 dzieł sztuki.

Początek kampanii AWS

Akcja Wyborcza Solidarność zainaugurowała w Ossowie pod Warszawą kampanię przed wyborami samorządowymi. W rocznicę Cudu nad Wisłą podczas festynu odbyła się inscenizacja starcia polskich kawalerzystów z radziecką piechotą. AWS wystartuje w wyborach z hasłem: "Szliśmy po władzę, aby oddać ją ludziom".

Dziurowicz pozostał, piłkarze nie grają

Odbyło się posiedzenie zarządu Polskiego Związku Piłki Nożnej. Wbrew oczekiwaniom władz klubów piłkarskich, podczas spotkania nie doszło do głosowania wotum nieufności dla prezesa Mariana Dziurowicza. Członkowie zarządu jedynie jawnie ocenili działalność prezesa, w większości pozytywnie. Postanowiono, że 12 listopada odbędzie się przedterminowy zjazd PZPN i wtedy zostaną wybrane nowe władze związku. Powołano też organizację Liga Polska, zarządzającą ligą piłkarską. LP skupia kluby pierwszej i drugiej ligi i jest całkowicie niezależna od PZPN. Decyzja PZPN o powołaniu Ligi Polskiej zaskoczyła działaczy klubowych, którzy zdecydowali, że w sobotę i niedzielę mecze nie odbędą się. Ustalone mają być natomiast szczegóły przejęcia niektórych wydziałów PZPN przez LP.

Bezdomni w „Ursusie"

Protestujący bezdomni z Dworca Centralnego w Warszawie zamieszkają w dawnym biurowcu Zakładów Przemysłu Ciągnikowego "Ursus". Za wynajęcie pomieszczeń zapłaci zakładowa "Solidarność". W budynku "Ursusa" bezdomni pozostaną przez miesiąc, na taki okres bowiem została podpisana umowa wynajmu z zarządem firmy. Jednocześnie Komitet w Obronie Ludzi Bezdomnych prowadzi rozmowy z Agencją Własności Rolnej Skarbu Państwa w sprawie bezprzetargowej sprzedaży sześciu hektarów nieużytków rolnych w podwarszawskim Brwinowie. AWRSP proponuje sprzedaż gruntu za 10 procent jego wartości z przeznaczeniem na budowę osiedla dla bezdomnych. Takie przekazanie ziemi oznacza, że wybudowane na niej obiekty mogłyby służyć jedynie celom charytatywnym. Natomiast opiekun bezdomnych o. Kamilianin Bogusław Paleczny chce, aby mieszkańcy osiedla mogli prowadzić działalność gospodarczą.

Przetoczyły się kamienie

Około 50 tys. fanów rocka obejrzało na chorzowskim stadionie koncert brytyjskiej grupy The Rolling Stones. Występ w Polsce był jednym z etapów trasy koncertowej promującej najnowszą płytę zespołu "Bridges To Babilon".

Relacja z koncertu na str. V magazynu itp

tydzień w regionie

Drogi samorząd

Nawet 10 tysięcy złotych będą musieli wpłacić na rzecz komitetu wyborczego Unii Wolności kandydaci do poznańskiej Rady Miejskiej za pierwsze miejsce na liście. Kolejne pozycje kosztują 3 - 5 tys. zł. Ugrupowania w Poznaniu zamierzają sfinansować kampanie wyborcze z darowizn od sponsorów, a także z dochodów ze sprzedaży cegiełek.

Budowa bazyliki w Licheniu wstrzymana

Z powodu braku pieniędzy może być wstrzymana budowa bazyliki w Licheniu. Gotowe są już cztery kaplice w dolnym kościele. W jednej z nich od ponad roku odprawiane są nabożeństwa. Brakuje funduszy na wybudowanie wieńczącej bazylikę trzydziestosześciometrowej kopuły i wieży wysokości 130 metrów.

Niechęć wyborców

W wyborach samorządowych, które odbędą się 11 października, zamierza wziąć udział 36 % mieszkańców Ziemi Jarocińskiej ankietowanych przez „Gazetę". Prawie tyle samo pytanych przyznało, że nie będzie głosować.

Na pytanie „Czy Pani/Pan weźmie udział w wyborach samorządowych 11 października?" ankietowani odpowiadali między innymi: - *Oczywiście, jest to moim obywatelskim obowiązkiem*. Podobnych wypowiedzi było więcej. Jednak 35 % nie ma zamiaru wziąć udziału w wyborach. - *Mój głos nic nie zmieni. Nie będę brał udziału w wyborach* - powiedział mieszkaniec Żerkowa. Osoby, które odpowiedziały: *„nie wiem, czy będę głosować"*, motywowały to tym, że do wyborów pozostało jeszcze dużo czasu. Twierdziły również, że nie znają kandydatów. **(lsd)**

Czy Pani/Pan weźmie udział w wyborach samorządowych 11 października?

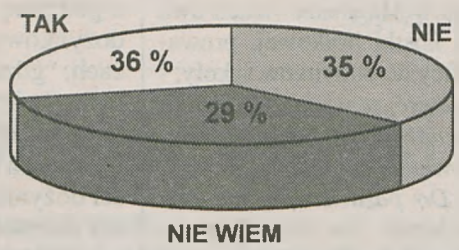

Ankietę przeprowadzono wśród 250 uprawnionych do głosowania mieszkańców gmin: Jaraczewo, Jarocin, Kotlin, Nowe Miasto, Żerków

moim zdaniem • moim zdaniem • moim zdaniem

Woda

Piotr Piotrowicz

W nieodległej przeszłości udało mi się pojechać na krótkie wakacje. Nad wodę. Nie myślałem, że po powrocie do Jarocina woda znowu stanie się ważnym tematem. Ale po kolei.

Najpierw dostałem zaproszenie na uroczyste podpisanie umowy o wspólnym starcie w wyborach samorządowych AWS, UW, UPR i ROP. Podpisanie było połączone z konferencją prasową. A na konferencji H_2O (dla niewtajemniczonych woda). Trudno było dowiedzieć się czegoś konkretnego. Na dodatek gospodarze podali do picia również wodę, ale na szczęście mineralną. Żeby oddać świadectwo prawdzie podano też kiełbasę, której domagała się w poprzednim numerze "Gazety" Aleksandra Pilarczyk. Kiełbasa była dobra. Jadłem.

Wracając do wody. Słówko "na szczęście" ma niebagatelne znaczenie, bo z jarocińskich kranów od pewnego czasu płynie ciecz wodopochodna. Ma brązowawy kolor, a fachowcy zalecają jej przegotowanie przed użyciem i czekanie, aż coś osiądzie na dnie naczynia. Hm, ciekawe, co tam osiada? Mam nadzieję, że substancja wydobywająca się z kranów nie jest szkodliwa dla skóry. Prezes jarocińskich wodociągów, Józef Psztyr, zapowiedział, iż jego firma udzieli bonifikat z tytułu marnej jakości wody w kranach. Niestety nie wiadomo, jakich wysokich. Myślę, że nie będzie to ze szkodą dla tej firmy. Zapewne w niedalekiej przyszłości wodociągi "odbiją" sobie bonifikaty, podnosząc cenę swego towaru.

Liczba telefonów do redakcji w sprawie wody była zaskakująca. Nie zadzwonił jednak nikt z urzędu gminy (dla przypomnienia sprawa dostarczania wody należy do zadań własnych samorządu) i co jest zwykłym skandalem, z zakładu wodociągów. Zresztą pracownicy tej firmy zwyczajnie nie chcieli rozmawiać z dziennikarzami na ten temat.

Na dodatek w czasie urlopu ktoś zbił w redakcji mój kubek, w którym zawsze piłem wodę.

Śmierć zadana nożem

Elżbieta W. tylko raz uderzyła ojca w plecy nożem. Cios okazał się śmiertelny. Eugeniusz C. zmarł zanim przyjechało pogotowie.

Do tragedii doszło 10 sierpnia około godziny 19.00 w mieszkaniu przy ulicy Chrobrego. Kilka minut później zostało o tym powiadomione pogotowie ratunkowe.- *Kiedy lekarz przybył na miejsce zdarzenia, stwierdził zgon. Denat już nie żył* - mówi **Aleksander Szczepański**, rzecznik prasowy Komendy Rejonowej Policji w Jarocinie. - *Nie wiedzieliśmy, co się stało. Myśleliśmy, że ktoś zachorował. Rodzina nic nie mówiła, zresztą nie dziwię się, bo cóż tu powiedzieć...* - stwierdza sasiadka. Z ustaleń prokuratury wynika, że przyczyną tragedii był konflikt rodzinny. - *Z zeznań dzieci denata wynika, że awantury miały miejsce wcześniej, jak tylko sięgają pamięcią. Przez wiele lat przeżywali gehennę* - opowiada prokurator **Antoni Ulatowski**.

Złoty chłop, ale...

- *Z zeznań rodziny wynika, że ojciec Elżbiety W. pod wpływem alkoholu zachowywał się agresywnie* - wyjaśnia Antoni Ulatowski. Zdaniem żony, Eugeniusz C. od dłuższego czasu cierpiał na zaburzenia psychiczne. Nie stronił też od alkoholu. W przeszłości interweniowała już w tym domu policja. Dziesięć lat temu prowadzono też sprawę dotyczącą znęcania się nad rodziną. Wówczas, zdaniem żony, Eugeniusz C. został ukarany. Również w 1992 roku było wszczęte podobne postępowanie. Zakończyło się umorzeniem. - *Wiem, że mężczyzna ten uległ kiedyś wypadkowi i się leczył. Wystarczyło, że wypił jedno piwo lub trochę wódki, a stawał się bardzo zaczepny, agresywny wobec rodziny* - mówi sąsiadka. - *Jego najbliżsi mieli z tego powodu ciężkie życie przez wiele lat. Szkoda, że tak tragicznie to się zakończyło. Wszystko przez alkohol* - dodaje. Sąsiedzi niechętnie wypowiadają się na temat tragedii. Większość z nich uważa, że był to nieszczęśliwy wypadek. - *To są sprawy rodzinne. Nie można tego oceniać z boku. Na pewno spotkało ich wielkie nieszczęście. Z podobnymi problemami boryka się wiele ludzi na tej ulicy* - mówi młoda kobieta. W opinii mieszkańców ulicy Chrobrego Eugeniusz C. był dobrym sąsiadem, nikomu z nich nie robił krzywdy. - *To był złoty chłop, nieraz z nim rozmawiałem. Pił tyle, co inni. Potrafił sam wiele rzeczy zrobić. Nie wiem, jak zachowywał się w domu* - mówi sąsiad. - *Nigdy go pijanego nie widziałam. Jakieś hałasy z ich domu czasami dobiegały, ale takie sytuacje zdarzały się wszędzie. O tym nieszczęściu dowiedzieli się sąsiedzi z gazety* - mówi sąsiadka. - *W takich sytuacjach człowiek nie odpowiada za swoje czyny, a wszystko przez wódkę* - wjaśnia inna mieszkanka ulicy Chrobrego.

Córko, coś ty zrobiła

Dom przy ulicy Chrobrego zamieszkują dwie rodziny. Na parterze mieszkał Eugeniusz C. z żoną, na piętrze - Elżbieta W. z mężem i czteroletnim synkiem.

W poniedziałek, 10 sierpnia Eugeniusz C. w godzinach popołudniowych wyszedł z domu.- *Nie wiadomo, w jakim miejscu pił alkohol. Wrócił do domu w godzinach wieczornych w stanie nietrzeźwym* - mówi prokurator. Kiedy około godziny 19.00 wrócił do domu doszło między nim a żoną do kłótni. Hałasy dobiegały do córki, która w tym czasie przebywała w mieszkaniu na piętrze. - *Oprócz Elżbiety W. w domu przebywała też jej siostra, która przyjechała na wakacje do rodziców. Ona postanowiła zejść na dół, by uciszyć ojca, bowiem całą kłótnią zaniepokojone były dzieci* - mówi prowadzący śledztwo. Starała się najpierw słownie uspokoić awanturnika, ale on stawał się coraz bardziej agresywny. - *Był brutalny wobec matki i córki. Początkowo doszło do szarpania, a potem do bicia. Mężczyzna bił kobiety pięściami, później kopał je* - wyjaśnia prokurator. Elżbieta W. słyszała krzyki ''Nie bij mnie!''. Wtedy postanowiła zejść na dół. Ojciec bił matkę i siostrę, ją też zaczął uderzać. - *Elżbieta W. odeszła od tego miejsca i poszła do kuchni, gdzie w widocznym miejscu leżał nóż kuchenny, którym kroiły chleb. Z tym nożem wróciła na miejsce szarpaniny. Ani matka, ani ona sama nie potrafią powiedzieć, w jaki sposób doszło do tego, że ojciec został ranny. W każdym razie Elżbieta W. zamierzyła się nożem na ojca. Jak twierdzi - nie chciała go zabić, tylko nastraszyć. Jednak coś w niej ''pękło''* - mówi prokurator. 61-letni mężczyzna został ugodzony w plecy. Cios okazał się śmiertelny. Elżbieta W. odłożyła nóż na stole w pokoju, a później przeniosła go do kuchni. Sama wróciła do swojego mieszkania na piętrze. - *Z tego, co ona pamięta - ojciec się jeszcze szarpał ze swoją żoną i drugą córką. Potem dopiero przyszła do niej mama i powiedziała:''Córko, coś ty zrobiła, coś ty dziecko narobiła''* - informuje Antoni Ulatowski.

Działanie w afekcie

Prokuratura przedstawiła Elżbiecie W. zarzut z art. 148 par. 2 ''Kodeksu karnego'', tj. uprzywilejowany typ zabójstwa, określany jako działanie w afekcie pod wpływem silnego wzburzenia usprawiedliwionego okolicznościami. - *W związku z tym nie występowaliśmy o zastosowanie wobec oskarżonej aresztu tymczasowego. To jest kobieta, która do tej pory nie była karana sądownie ani przez kolegium do spraw wykroczeń* - wyjaśnia prokurator Antoni Ulatowski. W tej chwili śledztwo jest w toku, przesłuchiwani są świadkowie. Będą powołani też biegli psychiatrzy, którzy wypowiedzą się, czy w chwili zarzucanego jej czynu zachowała całkowitą zdolność rozumienia znaczenia tego czynu i pokierowania swoim postępowaniem. W toku śledztwa będzie wyjaśniane czy oskarżona działała w obronie koniecznej, czy też przekroczyła te granice. - *Za ten czyn grozi kara pozbawienia wolności od roku do dziesięciu lat. W tym przypadku - na takim etapie śledztwa - trudno przewidzieć, jaką karę sąd wymierzy* - informuje prokurator.

IWONA NOWICKA

Plastmo ISO 9001 aluplast

OKNA NA KAŻDĄ KIESZEŃ

PRODUKCJA - SPRZEDAŻ - MONTAŻ

- OKNA I DRZWI z PCV
- bramy garażowe "HÖRMANN"
- parapety PCV, rolety
- marmury, granity włoskie
- dachówki ceramiczne
- dachówki betonowe
- gonty bitumiczne "ISOLA"
- rynny PCV "PLASTMO"
- folie dachowe
- odwodnienia liniowe

SPRZEDAŻ NA RATY

ZHUW „RODACH"

Jarocin, ul. Tatrzańska 13 (os. Ługi), tel. (0-62) 747-45-96

Fachowe
OSADZANIE OKIEN i DRZWI PCV, AL i drewnianych
Udzielam gwarancji
Tel. 740-54-51 Kotlin
(664/ 98)

Zakład Murarski przyjmie zlecenia na
ROBOTY OGÓLNOBUDOWLANE
Faktury VAT
Tel. 090/ 551-816
(668/ 98)

PHU „WATRA"
Jarocin, Zaciszna 1A
tel. 747-38-00
OKNA * DRZWI PCV
Na okuciach firmy ROTO
W systemie PANORAMA 1000 i KBE
Odbiór okien typowych w ciągu 24 godzin
SPRZEDAŻ RATALNA
(709/ 98)

Spółdzielnia Transportu Wiejskiego
Oddział w Jarocinie, ul. Wrocławska 46, tel. 747-27-89
OGŁASZA PRZETARG NIEOGRANICZONY NA SPRZEDAŻ POJAZDÓW
1. Samochód samowyładowczy JELCZ 3W317, borty wysokie. Cena wywoławcza 8.000 zł
2. Samochód ciągnik siodłowy STAR C-200 (wspomaganie kierownicy) i naczepa skrzyniowa, ładowność 10 ton. Cena wywoławcza 7.000 zł
3. Samochód samowyładowczy STAR 200. Cena wywoławcza 3.500 zł
Przetarg odbędzie się w dniu 21.08.1998 o godz. 10.00. w siedzibie spółdzielni. Szczegółowy regulamin przetargu do wglądu.
(740/ 98)

Odpocząć w siódmym dniu

Handlowcy nie chcą pracować w niedzielę. Otwierają sklepy tylko dlatego, że robi tak konkurencja. Klienci uważają, że sklepy w niedzielę powinny być zamknięte, ale chętnie robią w ten dzień zakupy.

Papież w opublikowanym niedawno liście apostolskim "Dzień Pański" przypomina o obowiązku przestrzegania trzeciego przykazania Dekalogu i świętowania niedzieli. - *Odpoczynek niedzielny pozwala sprowadzić do właściwych proporcji codzienne troski i zajęcia: rzeczy materialne, o które tak bardzo zabiegamy, ustępują miejsca wartościom duchowym; osoby wśród których żyjemy, odzyskują prawdziwe oblicze, gdy się z nimi spotykamy i nawiązujemy rozmowę. Możemy także odkryć na nowo i zachwycić się głęboko pięknem przyrody, zbyt często niszczonym przez ludzką żądzę panowania, która zwraca się przeciw samemu człowiekowi.*

Wolny, bo święty

- *Widocznie w świecie w jakiś sposób ten problem zaistniał, skoro papież musiał aż zaingerować* - stwierdza franciszkanin o. Filemon. Tłumaczy, że o świętowaniu niedzieli mówią przykazania kościelne oraz przykazania boże. - *Pismo Święte wspomina przy tym o dziele stworzenia. W sześciu dniach bowiem uczynił Pan niebo, ziemię, morze oraz wszystko, co jest w nich. W siódmym dniu zaś odpoczął. Dlatego pobłogosławił Pan dzień szabatu i uznał go za święty. Działanie Boga jest dla człowieka wzorem. Jeśli Bóg odpoczął w siódmym dniu, to człowiek również powinien zaprzestać pracy i pozwolić innym odetchnąć* - mówi ojciec Filemon. Podkreśla również, że wezwanie papieża do świętowania niedzieli pojawiło się właśnie teraz, gdyż w dzisiejszych czasach kult zysku, staje się czymś najważniejszym. Szabat jest dniem przeciwstawienia się niewolnictwu pracy i ubóstwieniu pieniądza.

Zdecydowanie odpoczywać

Większość jarociniaków uważa, że w tym dniu nie należy pracować. - *Niedziela jest po, by się modlić, odpoczywać po całym tygodniu pracy. Tak zakłada nasza wiara chrześcijańska* - stwierdza młody mężczyzna. - *Sześć dni pracy, w siódmym dniu odpocząć* - dodaje ktoś inny. - *Kto by w niedzielę pracował! Odpoczywać, zdecydowanie odpoczywać!* - podkreśla. Wielu jednak cieszy się, że tyle sklepów jest czynnych w niedzielę. - *Gdy się idzie na spacer, to lody można kupić dzieciom* - mówi dziewczyna. Zaraz dodaje: - *Ale w sumie tym ludziom też się należy odpoczynek.*

Właściciele jarocińskich sklepów nie chcą pracować w niedzielę. - *Jestem przeciwna handlowaniu w niedzielę. Pracuję, bo muszę dbać o klienta, bo pracuje konkurencja* - mówi Izabela Domagalska, właścicielka sklepu spożywczego "Toffik". - *Uważam, że najlepiej by było, gdyby wszystkie sklepy były zamknięte w niedzielę, a otwarte tylko nieliczne dyżurujące. Dopiero od niedawna dziewczyny pracują w niedzielę, bo często wiele osób pytało się, a nawet żaliło, że nie mogą kupić u mnie w tym dniu ulubionych ciastek. Robię to zatem dla stałych klientów i po to, żeby się bronić przed konkurencją* - dodaje. Wrogiem pracowania w niedzielę jest również kierowniczka "Zgody" Teresa Stawna. - *Pracuję, bo zmusza mnie sytuacja, bo pracują prywaciarze. Ruch jest mały, przychodzą głównie zapominalscy po cukier, mąkę, papier toaletowy. Niektórzy kupują słodycze* - mówi. Podobne zdanie ma jedna z ekspedientek - *Muszę pracować, a wolałabym siedzieć w domu z rodziną.*

Życie musi się toczyć

Są jednak ludzie, którzy przez cały tydzień są zapracowani od rana do wieczora i tylko w niedzielę mają czas na zakupy. To właśnie dla nich sklepy są czynne. Podkreślają, że tylko w ten dzień mogą realizować w praktyce wartości rodzinne. - *Tylko w niedzielę mam rodzinę w komplecie. Często wtedy robimy wspólnie zakupy, a nawet wyjeżdżamy do innego miasta, aby tam podpatrzeć, czy coś innego można kupić. Życie musi się toczyć, trzeba wyjść naprzeciw tym ludziom, którzy chcą robić zakupy w tym dniu* - stwierdziła rozmówczyni. W dużych miastach markety stały się miejscem, gdzie rodzina spędza dużo godzin. Dla wielu z nich stało się to cotygodniową rozrywką. Również w jarocińskim markecie w niedzielę można spotkać sporo kupujących osób.

Ludzie robiący zakupy w niedzielę, na pytanie, czy są katolikami, odpowiadają twierdząco. Nie odczuwają konfliktu między swoim postępowaniem, a tym, co mówi papież.- *Jestem osobą wierzącą. Uważam, że można sobie zorganizować życie umiejętnie i wszystko pogodzić. Można pójść do kościoła rano, po południu, czy w sobotę* - stwierdza zapytana kobieta. Podobnie odpowiada młoda ekspedientka ze sklepu spożywczego - *Pracuję w jedną niedzielę w miesiącu. Gdy muszę iść do pracy, to wstaję godzinę wcześniej, idę do kościoła, a potem po mszy dopiero do pracy.* W Jarocinie osoby zatrudnione w handlu pracują zazwyczaj tylko w jedną niedzielę w miesiącu, wyjątkowo w dwie w okresie wakacyjnym.

Etyka zawodowa

Jest rzeczą oczywistą, że niektórzy muszą pracować w niedzielę ze względów społecznych: lekarze, kolejarze, czy strażacy. - *Wiadomo, że są takie zawody, takie obowiązki, które usprawiedliwiają chrześcijanina, jeśli ten nie może uczestniczyć we mszy świętej. Ważniejsze w takiej sytuacji jest dobro drugiego człowieka. Ten fakt jest oczywisty* - stwierdza ojciec Filemon. Większość osób zatrudnionych w służbach publicznych rozumie konieczność służenia innym. - *Pracuję w aptece. Co jakiś czas muszę pracować w niedzielę. Traktuję to jako swój obowiązek, wynikający z etyki zawodowej (...) Nie wszystkie apteki muszą być czynne w niedzielę, ale jedna dyżurna to niezbędne minimum, które powinno być spełnione. Zatem, co do dyżurów umawiamy się wcześniej z koleżankami z innych aptek* - tłumaczy dziewczyna zatrudniona w jednej z jarocińskich aptek.- *Są dziesiątki zawodów, które wymagają pracy w niedzielę. Skoro wybrali ten zawód to muszą się z tym liczyć* - zauważa zapytany mężczyzna. - *Potem mają za to płacone lub dni wolne* - dodał.

MAGDALENA OLEJNICZAK
Współpraca
AGNIESZKA MATUSIAK

Kotlin

Alkotest na nietrzeźwych

Kotlińska policja otrzymała alkotest zakupiony z funduszy gminy. Dzięki niemu zatrzymano już kilku nietrzeźwych kierowców. "Rekordzista" miał 2,84 promila alkoholu we krwi.

- *Ten sprzęt jest w naszej pracy niezbędny, gdyż wycofano z użycia probierze. Żeby kogoś sprawdzić, musieliśmy jeździć do Jarocina* - mówił podczas oficjalnego przekazania alkomatu starszy aspirant **Marek Ratajczak**, komendant kotlińskiego komisariatu. Urządzenie wręczył mu wójt Kotlina **Walenty Kwaśniewski**. Obecni przy tym byli przedstawiciele władz gminnych oraz komisarz **Krzysztof Nadera**, komendant policji w Jarocinie. - *Po Jaraczewie i Żerkowie jest to kolejna gmina szybsza od Jarocina. My jeszcze na alkotest zakupiony ze środków miejskich czekamy. Bardzo pozytywnie oceniam działania kotlińskich policjantów. W ubiegłym roku zatrzymali 44 nietrzeźwych, a każdy z nich był potencjalną ofiarą lub sprawcą wypadku* - chwalił podwładnych komisarz Nadera.

Alkotest kosztował gminę około 4.300 zł. Zakupiono go dzięki inicjatywie **Stefana Taczały** z Komisji Profilaktyki i Rozwiązywania Problemów Alkoholowych. - *Cieszę się, że wniosek uchwalono jednogłośnie. Jednocześnie chciałbym, aby ten wykrywacz alkoholu musiał być używany jak najmniej* - wyrażał życzenie Stefan Taczała. Alkotest posiada specjalny atest. Wynik badania przeprowadzonego tym urządzeniem może być uznawany w sądach jako dowód. Zawartość alkoholu we krwi sprawdza się co najmniej po upływie 15 minut po jego spożyciu. Jeśli wynosi ona od 0,2 do 0,5 promila, wtedy określa się daną osobę jako "będącą pod wpływem alkoholu". Wynik powyżej 0,5 promila to już stan nietrzeźwości. Kierowanie pojazdem w takim stanie podlega karze grzywny od 50 do 5.000 zł oraz skierowania wniosku do kolegium. Zatrzymuje się też prawo jazdy - jeśli na okres ponad jednego roku, wówczas trzeba od nowa zdawać egzamin.

Okazją do spotkania było nie tylko wręczenie policjantom alkotestu. Rozpoczęto remont kotlińskiego komisariatu, budynku będącego własnością gminy. Do tej pory wymieniono okna. W planach jest też wykonanie grzewczej instalacji gazowej. - *Chciałbym podziękować władzom Kotlina za to, co w tym komisariacie zostało zrobione. Nie ukrywam, że jego stan jest najgorszy z trzech, które posiadamy* - stwierdził Krzysztof Nadera. W dowód wdzięczności komisarz obiecał w niedalekiej przyszłości przekazać gminie jedną z policyjnych Nys na użytek Ochotniczej Straży Pożarnej.

(alg)

Fot. Anna Gogolkiewicz

Po części oficjalnej demonstrowano działanie alkomatu. Na zdjęciu Walentego Kwaśniewskiego, wójta Kotlina, sprawdza komendant Marek Ratajczak. Wynik - 0,00

Jaraczewo

Powtórka z wyborów

Zdecydowana większość radnych minionej kadencji z terenu gminy Jaraczewo będzie startowała w tegorocznych wyborach do Rady Gminy.

Radni z terenu gminy Jaraczewo, prawie jednogłośnie zdeklarowali swoją chęć kandydowania w październikowych wyborach samorządowych. - *Nasz sukces albo porażka zależą oczywiście od wyborców. Wynik głosowania będzie oceną dotychczasowej pracy w radzie* - powiedział **Kazimierz Banaszak** z Brzostowa. Jego decyzja o ponownym kandydowaniu nie jest jeszcze ostateczna. Podobne stanowisko zajmują pozostali jaraczewscy samorządowcy.

Były radny **Janusz Idczak** prawdopodobnie będzie próbował swoich sił. - *Chciałbym jeszcze popracować na rzecz gminy. Uważam, że w wyborach do Rady Powiatu nie mam szans, dlatego nie biorę takiej możliwości pod uwagę.*

Wiele kwestii dotyczących wyborów jest jeszcze nie wyjaśnionych. - *Sporo zależy od rozmieszczenia obwodów głosowania. Teren, na rzecz którego dotychczas pracowaliśmy, po dokonaniu reformy administracyjnej może się zupełnie zmienić. Nawet jeśli chodzi o te najmniejsze środowiska - granice obwodów głosowania mogą być przesunięte, a wtedy nasi wyborcy znajdą się w zupełnie innym obwodzie* - mówi **Piotr Szyszka** z Goli.

Dla wielu byłych radnych decydującym argumentem za powtórnym kandydowaniem jest kontynuacja rozpoczętych zadań. - *Nie dokończona sprawa oczyszczalni ścieków, modernizacja szkoły w Jaraczewie - to niektóre z rozpoczętych inwestycji tamtej kadencji. Dobrze byłoby, gdyby w przyszłej radzie pracowali ludzie, którzy będą gwarantowali ciągłość rozpoczętych już działań* - mówi **Ignacy Stangred** z Jaraczewa. Podobnie uważa **Józef Bandyk** ze Strzyżewka. - *Będę kandydował, ponieważ uważam, że jest wiele spraw na wsi, o które trzeba walczyć. Chcemy dokończyć remont byłej szkoły, będziemy się starali w dalszym ciągu o środki na wyregulowanie rzeki Obry, która już w części została poprawiona - czeka na swoją kolej odcinek od Strzyżewka do Borzęciczek.* Potrzebę pracy dla swojego środowiska odczuwa również **Edmund Kowalczyk**. - *Uważam, że mógłbym w dalszym ciągu poświęcić swój czas na pracę w samorządzie. Jednak, czy to będzie gmina, czy powiat, zadecyduje koalicja PSL-u oraz wiejskich organizacji z terenu gminy.* Podobnie uważają **Antoni Sobczak** i **Kazimierz Lindecki**, którzy chcieliby wykazać swoje samorządowe doświadczenie zdobyte w pracy radnego minionej kadencji.

Marian Sipurzyński deklaruje swoją gotowość dalszej pracy w samorządzie, choć, jak twierdzi, absorbują go również inne obowiązki - choćby sołeckie.

Właśnie ze względu na obowiązki, z kandydowania w październikowych wyborach, zrezygnował **Ryszard Kryściak**. - *Jeśli coś chce się robić potrzebne jest zaangażowanie, żeby wypełniać swoje obowiązki jak najlepiej. Ja mam wiele innych zajęć i nie mogę poświęcić dla samorządu tyle czasu, ile powinienem. Przekonałem się o tym w minionej kadencji. Nie chcę powtarzać tego samego błędu. To powinna być radosna praca dla ojczyzny, a nie wyrywanie pojedynczych godzin na udział w sesjach. Nie tędy droga.*

Natomiast **Stanisław Andrzejczak** ze względu na pracę w Urzędzie Gminy i zajmowane stanowisko sekretarza nie może kandydować do Rady Gminy. - *Tak ustanawia ordynacja wyborcza. Przyznam szczerze, że nie zastanawiałem się nad możliwością kandydowania do Rady Powiatu.*

Od składu przyszłej Rady Gminy swoją decyzję o kontynuowaniu pracy na rzecz gminy Jaraczewo uzależnia dotychczasowy wójt **Maciej Pielarz**. - *Nie podjąłem jeszcze decyzji. Wszystko jest możliwe. Moja dalsza praca i rezygnacja również. To zależy od wyborców.* Maciej Pielarz może ubiegać się ponownie o stanowisko wójta gminy, natomiast nie może uczestniczyć w wyborach do Rady Gminy, ponieważ nie jest mieszkańcem gminy Jaraczewo.

ANNA KONIECZNA

Kotlin

Chcemy startować

Na dziewiętnastu byłych radnych gminy Kotlin tylko jeden na pewno nie będzie ponownie startować w wyborach.

Jeśli wyborcze szczęście dopisze niedawnym członkom rady, będzie ona miała podobny skład, co w poprzednich latach. Zabraknie tylko **Stefana Frąszczaka** z Wyszek, który zdecydował się ustąpić młodszym. - *Dobrze mi się pracowało, zrobiłem już, co mogłem. Mam swój wiek i nie będę kandydował* - mówi Frąszczak. Na rzecz młodszego deklaruje się także zrezygnować **Marian Żurek** z Twardowa. - *Chcę brać udział w wyborach, ale gdy zajdzie taka konieczność i będzie mógł wystartować tylko jeden kandydat z mojej wsi - ustąpię* - zapewnia były radny z Twardowa.

Ostatecznej decyzji nie podjęli niektórzy radni z Kotlina. **Zbigniew Melka**, **Zdzisław Mikołajczak** i **Czesław Moch** z braku czasu nie zastanawiali się jeszcze nad następną kadencją. - *Myślę o tym i raczej jestem na "nie", ale moi wyborcy cały czas mnie namawiają. Nie wiem, co zrobię* - twierdzi **Henryk Orczyk**.

Dokończyć to, co zaczął w ubiegłych latach, chciałby **Kazimierz Jazgar** ze Sławoszewa. - *Wszystko zależy od ludzi, a dużo jest do zrobienia - chodniki, telefonizacja, gazyfikacja. Jeszcze jedna kadencja by się przydała, byłaby to już moja czwarta* - mówi Kazimierz Jazgar. Ze względu na specyficzny charakter pracy w radzie będą ponownie startować **Józef Szymendera** z Kotlina, dotychczasowy przewodniczący, oraz **Zdzisław Wodniczak** z Twardowa i **Stefan Taczała** z Parzewa. - *Uwielbiam pracę społeczną. Zresztą namawiają mnie wyborcy i czuję się niejako zmuszony do kandydowania* - wyjaśnia ten ostatni. Również za "raczej tak" opowiada się pozostałych dziewięciu byłych radnych. - *Nabrałem doświadczenia. Mam teraz inne spojrzenie na pewne sprawy. Poprzednio nie miałem takiego posłuchu, bo zasiadałem w radzie pierwszy raz. Teraz może będzie inaczej* - wyraża nadzieję **Maciej Baurycza** z Kotlina.

Zdecydowani na wzięcie udziału w wyborach radni deklarują się jako niezależni kandydaci. **(alg)**

Nowe Miasto

Słaby radny, to żaden radny

"Jeszcze się zastanawiam, nie podjąłem decyzji, jest na to za wcześnie" - stwierdza większość byłych radnych gminy Nowe Miasto, zapytanych o zamiar kandydowania w październikowych wyborach samorządowych.

Wśród byłych radnych z terenu gminy Nowe Miasto panuje niezdecydowanie w związku z dalszą pracą w samorządzie - tak gminnym, jak i powiatowym. Niektórzy są niezadowoleni z przynależności gminy do powiatu średzkiego i tym motywują rezygnację z kandydowania w wyborach. Tak jest w przypadku **Józefa Szymczaka**, który twierdzi, że Nowe Miasto tradycyjnie było związane z Jarocinem, czego konsekwencją są różnego rodzaju powiązania szeroko wykraczające poza formalne przypisanie administracyjne. - *Do Jarocina zawsze jeździliśmy załatwiać różne sprawy urzędowe i przy okazji nawiązało się wiele kontaktów zupełnie innych - zakupy, leczenie, naprawy różnego sprzętu. My po prostu znamy jarocińskie okolice, a do Środy mamy za daleko* - mówi Józef Szymczak.

Decyzji w sprawie swojego udziału w pracy przyszłej rady nie podjęli jeszcze: **Roman Gawrecki**, **Bolesław Szymański** i **Ludwik Komorowski**. - *Jest jeszcze za wcześnie, żeby podejmować ostateczne decyzje. Nie do końca znamy ordynację wyborczą. Na razie prowadzimy rozmowy i konsultacje. Jest też rzeczą naturalną, że każdy z nas chciałby dowiedzieć się, czy ma poparcie. W końcu wszystko zależy od wyborców* - mówi Roman Gawrecki.

Grzegorz Rochowski i **Zdzisław Jędrzak** uzależniają swoją decyzję od uprawnień, jakie daje im ordynacja wyborcza. - *Jeszcze nie zdecydowałem. Zastanawiam się, czy stanowisko w Urzędzie Gminy nie wyeliminuje mojej kandydatury w wyborach do Rady Gminy* - stwierdza Grzegorz Rochowski.

Natomiast do kontynuowania pracy w samorządzie gminnym przygotowują się: **Aleksander Podemski**, **Mieczysław Rzepka**, **Zenon Łuczak** i **Julian Janicki**. - *Czuję się związany ze swoim środowiskiem i chcę dla niego pracować. Pozostało jeszcze sporo rzeczy do zrobienia, choćby modernizacja ulic Nowego Miasta, kanalizacja, lokalny informator prasowy i wiele innych* - mówi Mieczysław Rzepka.

Z kolei dla **Bolesława Szymańskiego** powodem wstrzymania się od ostatecznej decyzji był stan zdrowia. Podobnie uzasadnia swoją rezygnację z kandydowania do rady **Zenon Roszyk**. - *Moje zdrowie nie jest najlepsze. Musiałem dokonać wyboru - z jednej strony praca w firmie, a z drugiej w radzie - niestety to pierwsze stało się ważniejsze* - mówi były radny.

W październikowych wyborach również nie będą startowali: **Kazimierz Krychowski**, **Wiktor Józkowiak** i **Marek Górny**. - *Uważam, że należy pozwolić popracować innym. Może wprowadzą lepsze rozwiązania, których my dotąd nie znaliśmy* - mówi Marek Górny.

ANNA KONIECZNA

FIAT

W OFERCIE NAJNOWSZY MODEL

SEICENTO

Na miejscu możliwość załatwienia
- FORMALNOŚCI KREDYTOWO-BANKOWE
- UBEZPIECZENIA: SKŁADKI PREFERENCYJNE PZU WARTA - PAKIET FIAT

UWAGA: PAKIET FIAT - WARTA na DRUGI ROK
eksploatacji pojazdów zakupionych w 1997 r.
(również w innych salonach)

SERWIS GWARANCYJNY i POGWARANCYJNY
CZĘŚCI ZAMIENNE

AUTO - DUTKIEWICZ
SALON, AUTORYZOWANA STACJA OBSŁUGI
63-200 JAROCIN, ul. WROCŁAWSKA 225, tel. (0-62) 747-37-55, 747-60-55

NAJWIĘKSZA w WIELKOPOLSCE
PROMOCJA na KASY FISKALNE i KOMPUTERY
NAJNIŻSZE CENY
NAJWYŻSZE RABATY (do 25 %)

Do każdej zamówionej do 31 sierpnia kasy:
- metkownica GRATIS
- dowóz GRATIS
- szkolenie GRATIS
- fiskalizacja GRATIS

Komputer PII - 2.185 netto, 2.660 brutto

RATY: LUCAS, CLA

Zadzwoń po szczegółowe informacje:
PC ROMAR - Biura Handlowe: **JAROCIN**, ul. Kilińskiego 4, tel. kom. 0-602/186-682, 0-602/189-088, 0-602/192-238 tel. (0-62) 747-10-85. **PLESZEW**, ul. Gałczyńskiego 6 (naprzeciw szpitala), tel. (0-62) 742-13-11

Nadleśnictwo Jarocin
ul. T. Kościuszki nr 43, 63-200 Jarocin

ogłasza

PRZETARG NIEOGRANICZONY
NA SPRZEDAŻ SAMOCHODU TERENOWEGO
marki TARPAN HONKER
Rok produkcji 1990; cena wywoławcza 5.250 zł

Przetarg odbędzie się w dniu 1 września 1998 roku o godz. 10.00, w siedzibie nadleśnictwa.

Wadium w wysokości 10 % ceny wywoławczej należy wpłacić w kasie nadleśnictwa, najpóźniej na godzinę przed przetargiem. Wadium przechodzi na rzecz sprzedającego, jeżeli żaden z uczestników przetargu nie zaoferuje ceny nabycia równej co najmniej cenie wywoławczej.

Zastrzega się prawo unieważnienia przetargu bez podania przyczyn.

(738/98)

JAROCIN UL. JORDANA 28
TEL. 747 25 18

VEKA **CENTRUM OKIENNE**

OKNA I DRZWI
Z PCV, ALUMINIUM I DREWNA,
OKNA DACHOWE, PARAPETY,
BRAMY GARAŻOWE,
BOAZERIE PCV.

PROMOCJA WAKACYJNA

PIECE GAZOWE TORUS PRZEDSTAWICIELSTWO

HÖRMANN
Bramy garażowe i przemysłowe

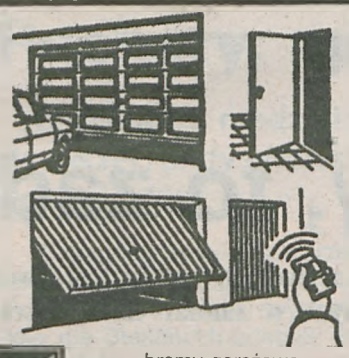

bramy garażowe
segmentowe, rolowane, uchylne
zdalnie sterowane napędy

OKNA

WIELKA LETNIA PROMOCJA

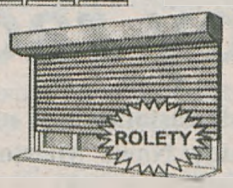

okna, drzwi balkonowe
tarasowe, witryny sklepowe
drzwi wejściowe, rolety

VEKA REHAU

BEZPŁATNY POMIAR
ZAKUP ZA GOTÓWKĘ I NA RATY

PPH WIMAR s.c.
Jarocin, ul. Poznańska 13, tel. (0-62) 747-38-02

BIURO HANDLOWO-USŁUGOWE
SPÓŁKA AKCYJNA
FILIA NR 10

BHU

ZAPRASZA DO

HURTOWNI ELEKTROTECHNICZNYCH

Oferujemy szeroki asortyment branży elektrotechnicznej

CENY PRODUCENTA
MOŻLIWOŚĆ NEGOCJACJI

Jarocin, ul. Batorego 26, tel. (0-62) 747-47-77

Hurtownia patronacka MEGA
Pleszew, ul. Kazimierza Wielkiego 2, tel. 742-14-24

Z NAMI UJARZMISZ ENERGIĘ

ZAKŁAD MURARSKI

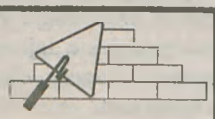

przyjmie zlecenia na
roboty budowlane

Tel. (0-62) 740-13-56

Zakład Kształcenia Zawodowego
Jarocin, ul. Przemysłowa 3
organizuje
KURSY KOMPUTEROWE

Dla uczniów szkół ponadpodstawowych **promocja do końca wakacji**
50 % ceny
Rozpoczęcie 26 sierpnia, godz. 16.00

Zapisy: tel. 747-32-61

SPRZEDAŻ

Sprzedam **suknię ślubną**. Żerków, tel. 740-34-92.
(13/0115)

Bardzo tanio sprzedam 3-skrzydłowe **okna** z żaluzjami - 3 szt. Tel. 747-37-99.
(3/0117)

Sprzedam czarne **pianino** z metalową płytą i dwa rozsuwane **stoły**. Tel. 740-32-04.
(4/0117)

Sprzedam: nie używaną **dachówkę** witaszycką z gąsiorami - szt. 2.650, **meble** ogrodowe, nową **bramę** garażową uchylną 2,40 x 2,10. Tel. 747-41-93; w godz. 19.00 - 22.00.

Sprzedam **regały** sklepowe + **lady**. Tel. (0-61) 287-52-30.
(28/TF/98)

Sprzedam **szczenięta** jamnika. 747-55-98; po 20.00.

Sprzedam **boksery** siedmiotygodniowe. Jaraczewo, ul. 22 Lipca 5.
(22/AS/98)

Sprzedam **ogródek** działkowy z altaną - Jarocin, przy ul. Żerkowskiej. Kontakt: tel. (0-22) 872-09-62.
(9/0118)

Sprzedam **krowę** wysoko cielną + **piec CO** (mało używany). Lisew 18.
(9/0119)

Pilnie sprzedam jasną **meblościankę, ławę** i stolik pod telewizor. Wilkowyja, os. Zdrój 2.
(12/0119)

Sprzedam **fertę** Teriva (żużlową) i **kanoldy** betonowe. 740-57-33.
(15/0119)

Sprzedam **kopiarkę** 5-kolorową - Mita DC 1855; format A3, A4, B4, A5, B5, folio, używana, sprawna, po remoncie, z gwarancją. Cena 2.500 zł + 22 % VAT. Tel. 0-601/715-666.
(745/98)

Sprzedam **kanapę** 2-osobową. Tel. 747-50-88.
(14/0120)

KUPNO

ANTYKI - SKUP, RENOWACJA: meble, zegary, obrazy, porcelana, lampy, militaria, wagi, żelazka, młynki itp. Mogą być zniszczone. Jarocin, ul. Wodna 17, tel. (0-62) 747-41-44 od 8.00 do 20.00, tel. dom. (0-62) 747-17-60, tel. kom. 090/609-105.

Kupię **wagę inwentarską** 1 t, używana. Wiadomość: tel. 0-601/874-328.
(6/0116)

Kupię **Amigę 600**. Tel. 740-57-13.

MOTORYZACYJNE

SKŁAD OGUMIENIA - Jarocin, ul. Marcinkowskiego 17, tel. 747-24-54; oferuje opony krajowe do samochodów osobowych, dostawczych i ciężarowych oraz do ciągników i maszyn rolniczych. Ponadto w sprzedaży dętki, ochraniacze oraz felgi o wymiarach 22,5. Oferujemy także opony firm zachodnich.

Sprzedam samochód marki **Robur**, kontener, kabina na 4 osoby - stan dobry. Tel. (0-62) 747-24-39.
(725/98)

Sprzedam **Cinquecento** 900, szary metalik, 1994 rok. (0-62) 740-56-42.
(24/TF/98)

Sprzedam **VW Golfa II**, 1.300 cm^3, rok prod. 1990. Tel. 747-16-89; po godz. 18.00.
(1/0115)

Sprzedam tanio: **Fiat 126p**, rok 85. Łuszczanów, Polna 6.

Kupię **Fiata Cinquecento** 900. Tel. 0-601/872-703.
(8/0115)

Sprzedam **Peugeota 205**, rok 87. Chwałów 18.
(15/0115)

Tanio sprzedam: **Polonez** 1.5, rok prod. 1991. Tel. (0-62) 749-21-24.
(15/0115)

Sprzedam: **Avia A31** - kontener, r. prod. 1987. Tel. (0-61) 287-40-45.
(16/0115)

Sprzedam **Fiata 126p**, rok p. 1986. Witaszyce, ul. Piaskowa 6a.
(2/0116)

Sprzedam: **Mazda 323F**, 1.6, 1993 r. Tel. 740-36-90.
(3/0116)

Sprzedam **Forda Fiestę**, rok 79. Zamienię na Fiata 126p. Tel. 747-54-23.
(4/0116)

Sprzedam: **Fiat 126p**, rocznik 1989 - stan b. dobry; cena do uzgodnienia. Tel. (0-61) 287-54-39.
(5/0116)

Sprzedam: **Fiat 126p**, 1988 rok. Witaszyce, Ceglana 6/9.
(1/0117)

Sprzedam: **Fiat Cinquecento**, rok 1997, czerwony. Tel. 747-13-53; po 18.00.
(5/0117)

Sprzedam: **Peugeot 405** GL, poj. 1.400, przebieg 162.000 km, sprowadzony w całości, pierwszy właściciel. Tel. 747-22-75.
(7/0117)

Sprzedam: **Ford Taunus**, r. 81. J-n, Harcerska 17.
(8/0117)

Sprzedam: **Fiat 126p**, 1993 r. Żerków, tel. 740-33-05.
(2/0118)

Lista sponsorów loterii fantowej, z której dochód przeznaczony jest na zakup specjalistycznego telefonu dla Pogotowia Ratunkowego

1. Zakład Krawiecki p. Zakrzewskich
2. Firma Handlowa EL-JOT p. Waliszków
3. Sklep DOMINO
4. FOTO - CENTRUM - ZEGARKI - p. Koniecznej
5. Sklep "AGA" p. Słomczyńskich
6. Zakład "ZURTECH"
7. Zakład "ELEKTRONIC"
8. Sklep SANITECH s. c.
9. Sklep Artykułów Przemysłowych p. Antczak
10. Przedsiębiorstwo HANEX
11. Sklep Odzieżowy p. Kostuj
12. Zakład Krawiectwa p. Jesiorkowskiej
13. Sklep Obuwniczy p. Kasprzaka
14. Sklep Wielobranżowy p. Obałek
15. Sklep Obuwniczy p. Kaczmarka
16. Sklep KAJET p. Kaczmarka
17. Sklep Meblowy p. T. A. Steinmetz
18. Sklep Wielobranżowy p. Kaaz
19. Sklep DUBLEX p. Ślachciaka
20. Sklep Artykuły Kosmetyczne p. Baraniak
21. Sklep ELMAX s. c.
22. Sklep FIKUS
23. Księgarnia "Na Rogu"
24. Sklep Motoczęści p. Kasprzaka
25. Sklep TOFFIK
26. Sklep Wielobranżowy p. Kaczmarka i Mikstackiego
27. Sklep Warzywny p. Martuzalskich
28. Firma JEANS p. Szablewskiego
29. Zakład i Sklep Fotograficzny p. Mikołajczaków
30. Sklep Wielobranżowy ul. św. Ducha 3
31. Sklep ZOO - Wędkarski "MEDUZA" p. Nowaka
32. Sklep Rolno-Spożywczy p. Bobrowskich
33. Sklep Wielobranżowy p. Dziurzyńskiego
34. Sklep Spożywczy p. Chałupka
35. Sklep Obuwniczy "KASMAN" p. Kasprzak
36. Sklep Odzieżowy p. Golińskich
37. Sklep "NINA"
38. Salon Fryzjerski p. Nawrockiego
39. Studio Fryzur p. Orłowska
40. Zakład Fryzjerski ul. Wrocławska 12
41. FOTO-SIP
42. Zakład Wielobranżowy "ASTOM" p. Grygiel
43. Sklep Farby - Lakiery p. Matysiaka
44. Spółdzielnia Ogrodnicza "EUROWIT"
45. Sklep Spożywczy "U Marianka"
46. Spółdzielnia Handlowo - Produkcyjna "Zgoda"

Sprzedam: **Volvo 340** - 93 r., **Tarpana** - 96 r. Osiek 47, tel. 0-601/75-60-48.
(5/0118)

Sprzedam **Simsona** - skuter, rok prod. 1988; w stanie bdb. Chrzan 15.
(6/0118)

Sprzedam **Fiata 126p**, rok 1986 - stan dobry. Tel. 747-41-93; w godz. 19.00 - 22.00.

Sprzedam: **Peugeot 106** - rok 1995, **Citroen Saxo** - 96 rok, Renault 19 - rok 1991. (0-61) 287-40-02.
(25/TF/98)

Sprzedam: **Citroen ZX** 1.4, rok 94, przebieg 60.000. (0-61) 287-53-16.
(26/TF/98)

Sprzedam **Cinquecento** 704, 95 r., 34 tys. km, kat., RM, pokrowce, oznakowany, garażowany. Wojciechowo nr 8.
(17/AS/98)

Sprzedam **Fiata 126p**, rok pr. 85. Telef. (0-61) 287-42-90.
(18/AS/98)

Sprzedam **Poloneza Caro**, 1.9 GLD, rok prod. 1992. Jaraczewo, Topolowa 8, tel. 747-19-61 wew. 125.
(23/AS/98)

Sprzedam **Fiata 126**, rok prod. 1982. Parzęczew 40.
(24/AS/98)

Sprzedam **Fiata 126p**, rok prod. 1991. Łowęcice 18; po 15.00.
(25/AS/98)

Sprzedam **Fiata 126p**, rocznik 1990; cena 3.900 zł. Golina, 1 Maja 4, tel. 740-47-79; po 19.00.
(8/0118)

Sprzedam **Cinquecento** 700, rok produkcji 1995, szary metalik, wersja wzbogacona. Tel. 740-57-41; po 15-ej.
(10/0118)

Sprzedam **Bisa**, rok 1988. Jarocin, Sportowa 4/5.
(3/0119)

Sprzedam: **Peugeot 106** XN, poj. 1.000 ccm, ziel. metalik, rok prod. 1992, szyberdach, centr. zamek, blokada skrz. biegów. Tel. (0-62) 740-52-06.
(4/0119)

Sprzedam: **Fiat 126p**, r. p. 1983. Tel. 747-51-85.
(5/0119)

Sprzedam **opony** 16.00x24, **opończe** Stara. Tel. 747-14-41.
(6/0119)

Sprzedam: **Polonez** 1.6, rocz. 1992. autoalarm, kol. czerwony. Siedlemin, ul. Główna 48.
(8/0119)

Sprzedam: **Volkswagen Jetta**, 1982 r. Tel. 747-24-41.
(11/0119)

Sprzedam: **Fiat 126p EL**, 1997 r. Tel. 747-26-81.
(11/0119)

Sprzedam: **Fiat 126p**, rok 91, przebieg 54.000. Boguszynek 57, (0-61) 287-51-36.
(29/TF/98)

Sprzedam: **Citroen AX**, 1.1, rok 1991. Tel. (0-61) 287-54-45.
(30/TF/98)

Sprzedam **Fiata 126p** 650E, rok prod. 1991 (biały); cena 4.700 zł. Tel. 747-45-90.
(3/0120)

Sprzedam **motocykl** Yamaha (400 cm^3), rok prod. 1978 - stan tech. dobry (sprawna); cena do uzgodnienia. Tel. 747-45-90.
(3/0120)

Sprzedam **Audi 80** B4, 91 r., zielony metalik - stan b. dobry. Tel. 747-37-16.
(6/0120)

Sprzedam: **Ford Scorpio** 2.0. Cielcza, ul. Szkolna 11B.
(8/0120)

Sprzedam: **Fiat 126p**, 1989, po wypadku - około 2.500. Fiat 126p - 1985 i 1978. Wilkowyja, ul. Piaskowa 7; po 18.00.
(11/0120)

Sprzedam **Poloneza Caro** 1.5 GLE, 92 rok. Jarocin, Wiosenna 34. Tel. 747-14-35.
(13/0120)

Sprzedam: **Fiat 126p**, 1991 rok. Jaraczewo, Jarocińska 1.
(15/0120)

W 85. rocznicę urodzin
Dostojnemu Jubilatowi

Księdzu Radcy
Stefanowi Kukwiszowi

zdrowia i obfitych Łask Bożych
życzą
wdzięczni jarocinianie
(1/0120)

Wszystkim, którzy przesłali życzenia z okazji ślubu składamy serdeczne podziękowanie

Karina, Artur Hibner z rodzicami
(9/0115)

NIERUCHOMOŚCI

Biuro Nieruchomości "HACIENDA" - kupno, sprzedaż, wynajem. Tel. (0-62) 747-64-74, tel. kom. 0-601/57-63-74.

Sprzedam **sklep** spożywczy z wyposażeniem i towarem. Tel. 0-601/568-766. (9/0101)

Wynajmę **pomieszczenie** na działalność gospodarczą - 100 m². Tel. 747-43-24. (14/0101)

Poszukuję **lokalu** na działalność handlową - do 25 m², w centrum Jarocina. Tel. (0-63) 278-15-93 lub 0-601/55-18-19. (724/98)

Posiadam **pomieszczenie** (400 m², z rampą) na hurtownię lub inne; Jarocińskie Centrum Hurtowe, ul. Szubianki 15 - oczekuję propozycji. Tel. (0-62) 747-24-39. (725/98)

Sprzedam **działkę bud.** 659 m² **z domem** w stanie surowym zamkniętym. Witaszyce, tel. 740-14-94. (1/0114)

Kupię lub wynajmę **halę** magazynową o powierzchni minimum 800 m² - w Jarocinie lub okolicy. Tel. (0-62) 742-35-71; po 18.00. (7/0115)

Sprzedam **dom** parterowy w Wilkowyi. Ul. Powstańców Wlkp. 78. (6/0116)

Okazyjnie sprzedam **mieszkanie** 4-pokojowe + garaż - w Jarocinie. Tel. 747-31-55. (6/0117)

Wydzierżawię **lokal** na działalność. Wiadomość: Jarocin, ul. Hallera 3/4. (9/0117)

Sprzedam **M-4**, z garażem - w Marszewie. Tel. 742-36-69; po 20.00. (7/0118)

Sprzedam **działkę** 550 m² + **dom** w stanie surowym - Ługi. Tel. 747-31-46; po 20.00. (7/0119)

Do wynajęcia **mieszkanie** na biuro, gabinet - centrum Jarocina. Tel. 747-38-01, 0-602/170-974. (10/0119)

Sprzedam **mieszkanie** własnościowe 60,3 m², z garażem - w Jarocinie. Tel. 747-25-98, 0-601/75-20-06. (14/0119)

Sprzedam **działkę budowlaną** - Wilkowyja, Brandowskiego; wykonane ławy fundamentowe oraz zezwolenie, 2 wersje rysunków. Tel. 747-33-60.

Kupię **działkę pod dom** wolno stojący - w Jarocinie. 747-12-53.

Oddam w dzierżawę **sklep** spożywczy (osiedlowy). Tel. 747-37-02. (12/0120)

Sprzedam **kamienicę** w bardzo dobrym stanie - ul. Śródmiejska 11 - z wolnym lokalem 130 m² (I p., ogrzewanie gazowe, telefon), z wolnym lokalem na parterze 40 m², 2 garaże, obszerne strychy do zabudowy, pomieszczenie na działalność gospodarczą od ul. Małej. Informacja: tel. (0-61) 870-50-76.

ROLNICZE

Skup jabłek przemysłowych - od poniedziałku do piątku. Jarocin, ul. Wodna 17a, tel. 747-25-58. (10/0112)

Sprzedam **ziemię** orną, 1,5 ha - w Mieszkowie. Tel. (0-71) 336-31-79. (12/0115)

Sprzedam **ładowacz** "Trol". Tel. 740-46-81. (2/0117)

Sprzedam **żyto** - 2 tony. Jarocin, ul. Wrocławska 250, telefon 747-56-45. (3/0118)

Sprzedam **7 ha ziemi**. Strzyżew 43, gm. Dobrzyca; po godz. 18.00.

Sprzedam **podbieracz** do liści buraczanych, **pielnik** buracz. Poręba 22. (26/AS/98)

Sprzedam **chłodziarkę** 3-konwiową. Wolica Pusta 37, tel. (0-61) 287-45-34. (2/0120)

Sprzedam **jałówki** na wycieleniu. Strzyżewko 25. (4/0120)

Sprzedam **bryczkę**. Lubinia Mała 14. (7/0120)

RÓŻNE

Naprawa sprzętu gospodarstwa domowego - Jarocin, ul. Wrocławska 76; tel. domowy 740-57-13.

Reklamy, kasetony podświetlane, napisy na odzieży, identyfikatory, laminowanie; tablice na pojazdy, BHP, nagrobkowe, ppoż. i ewakuacyjne (atest); komputerowe wycinanie liter. SIMAR, Jarocin, Do Zdroju 10, tel. 747-36-47. Korzystając z usług naszej firmy bierzesz udział w konkursie Panoramy Firm.

Pieczątki - usługi ekspresowe. Pracownia poligraficzna Arial-Stempel. Bachorzew 20, 63-200 Jarocin, tel. 747-29-64.

Usługi kosmetyczne w domu klienta; Katarzyna Kowalska - kosmetyczka dyplomowana. Tel. 747-69-28.

BAGLAS - **hurtownia szkła, usługi** szklarskie. Jarocin, ul. Wrocławska 122, tel. 747-59-50. (698/98)

Kostka brukowa, klinkier, granit - **układanie**, projekt; jakość gwarantowana. (0-62) 721-02-81. (1626/R/98)

Produkcja **kostki brukowej** z wibroprasy, **ogrodzenia** betonowe. Dobra Nadzieja 45, tel. 0-602/780-409.

Malowanie, tapetowanie, szpachlowanie - szybko, tanio, solidnie. Tel. 0-603/237-271. (1669/R/98)

Usługi - **wykopy** ziemne koparką Białoruś. Jarocin, ul. Kusocińskiego 29, tel. 747-54-49. (1671/R/98)

Tynki wap.-cem. wewnętrzne. Tel. 747-45-90; w godz. 18.00 - 20.00. (1672/R/98)

Układanie glazury i terakoty - tanio, szybko, profesjonalnie. Nr tel. 0-602/451-626. (1674/R/98)

Usługi dekarskie - fachowo i szybko. PHU DACH-DEK, Jarocin, ul. Zagrodowa 6, tel. 0-601/874-293. (733/98)

DOŻYNKI - dnia 23.08.98, Nosków, godz. 15.00. (1/0116)

Na terenie Żerkowa **zgubiono dokumenty** na nazwisko Jacek Andrzejewski. Prosimy o zwrot za wynagrodzeniem. Jarocin, ul. Bema 37/24. (1/0118)

Zgubiono legitymację studencką na nazwisko Mikołaj Razik, ul. Staszica 3, 63-220 Kotlin. (4/0118)

Układanie płytek, granitogresów - solidnie; rachunki. Mieszków, ul. Dworcowa 41, tel. (0-61) 287-55-62. (1678/R/98)

Układanie płytek ściennych i podłogowych. Tel. 747-61-99; po 18.00. (739/98)

VIDEOFILMOWANIE - oprawa muzyczna, grafika komputerowa. Witaszyce, ul. Cukrownicza 1a, tel. 740-18-65. (1683/R/98)

Usługi transportowe - żwir, piasek itp. Tel. 740-48-08. (744/98)

Usługi szklarskie - szklenie okien, szyby zespolone, lustra. J-n, ul. Lipowa 12, tel. 747-75-22. (1687/R/98)

Usługi transportowe - piasek, żwir, ziemia. Jarocin, K. Wielkiego 64. (1689/R/98)

Oddam za darmo **ziemię** i **gruz** budowlany na podsypki i wyrównanie terenu. Posiadam własny załadunek. Tel. (0-62) 747-20-33. (745/98)

Tapetowanie, malowanie, szpachlowanie. 747-62-79. (1692/R/98)

KÄRCHER - **czyszczenie** dywanów, tapicerki samochodowej; szybkoschnący, impregnacja. Tel. 747- 27-32. (1693/R/98)

PRACA

Pracę w domu zleci zdyscyplinowanym **wydawnictwo**; 850 zł miesięcznie. 090/622-187.

Zatrudnię dorywczo: **elektryków, stolarzy**, pomocników lub tzw. złote rączki. Mile widziani sprawni renciści. Warunek: telefon, dyspozycyjność. Kontakt: tel. (0-61) 287-43-35, kom. 090/615-300. (1679/R/98)

Zatrudnię **kucharkę** (ze stażem) do pracy. Kontakt telef. 747-37-37 Jarocin. (1681/R/98)

Absolwentka liceum krawieckiego poszukuje pracy. Tel. 505-33-94. (7/0116)

Firma zarudni pracownika **do prac remontowych**, również z uprawnieniami na wózek widłowy. Tel. 747-75-55. (734/98)

Przyjmę **ucznia** w zawodzie sprzedawcy. Tel. 747-15-44. (736/98)

Zatrudnię **tokarza** z praktyką, może być rencista lub emeryt; chętnie z Witaszyc lub okolicy. Tel. 747-35-61. (737/98)

BRC

Bank Rozwoju Cukrownictwa S. A. w Poznaniu
Filia Witaszyce
tel. 740-14-28

Od 10.08.98 obowiązują następujące stopy procentowe depozytów i kredytów

OSZCZĘDNOŚCIOWY RACHUNEK RENTIERSKI

DUKAT

minimalna wpłata 1.000,- zł

6 miesięcy	18 %
12 miesięcy	17 %
24 miesiące	17 %

Termin wypłaty odsetek: ✓ co miesiąc
✓ co kwartał

Lokata dynamiczna

KOMFORT

imienna

Wartość lokaty: 200, 500, 1.000, 2.000 zł

Okres posiadania lokaty	Oprocentowanie (w skali roku)
1 miesiąc	15,50 %
2 miesiące	15,60 %
3 miesiące	15,70 %
4 miesiące	16,00 %
5 miesięcy	16,60 %
6 miesięcy	17,10 %
7 miesięcy	17,40 %
8 miesięcy	17,60 %
9 miesięcy	17,70 %
10 miesięcy	17,90 %
11 miesięcy	18,10 %
12 miesięcy	18,50 %

Oprocentowanie rośnie z miesiąca na miesiąc, bez konieczności przedłużania lokaty. Oprocentowanie naliczanie jest za każdy dzień posiadania lokaty po miesiącu od dnia jej założenia.

WKŁAD OSZCZĘDNOŚCIOWY

9-miesięczny

minimalna wpłata 100,- zł

Kwota wpłaty	Oprocentowanie stałe
do 1.000,- zł	17,5 %
od 1.001,- do 2.000,- zł	17,7 %
od 2.001,- zł	18,0 %

Oferujemy również inne rachunki (a vista - 10 %, ROR - 15 % oraz kredyty)

Szczegółowe informacje otrzymają Państwo w placówkach BANKU ROZWOJU CUKROWNICTWA S. A.

Zapraszamy

Szukam pracy - młoda, **wykształcenie średnie**, komputer, telefon, samochód, dyspozycyjność. Tel. 0-601/73-44-73.

(1/0119)

Przyjmę **uczniów** - stolarzy, uczennicę - do kwiaciarni; I, II lub III klasa. Tel. Żerków 740-36-68.

(743/98)

Firma przyjmie **stolarza**. Żerków, tel. 740-36-68.

(743/98)

Zatrudnię tegorocznych **absolwentów**. Adres: Sklep Meblowy, ul. Poznańska 2, Jarocin (Dom Handlowy "Rolnik" - I piętro).

(746/98)

Przyjmę **malarzy, szpachlarzy**. Tel. 0-601/88-40-69, (0-62) 740-47-28.

(1691/R/98)

Firma zatrudni absolwenta politechniki - **inżyniera mechanika** na stanowisko menedżera produktu w dziedzinie hydrauliki siłowej, pasów, przekładni. Kontakt tel. (0-62) 747-58-11, 747-58-12.

(747/98)

Firma zatrudni **absolwentkę** studium policealnego dla **sekretarek**. Wymagana dobra znajomość obsługi komputera oraz w stopniu podst. języka angielskiego lub niem. Tel. (0-62) 747-58-11, 747-58-12.

(747/98)

MATRYMONIALNE

Szukam **pani** (w celu matrymonialnym) **do lat 35**. Informacje w biurze ogłoszeń.

(10/0115)

LEKARSKIE

Iwona Udzik, lek. med. położnik-ginekolog, przyjmuje w każdy poniedziałek i czwartek w godz. 17.00 - 19.00. Gabinet: Jarocin, os. Konstytucji 3 Maja 18 (pierwsze wejście od ul. Wrocławskiej). Możliwa rejestracja telefoniczna: codziennie w godz. 20.00 - 22.00, **tel. 747-24-81**.

SPECJALISTYCZNY GABINET DERMATOLOGICZNY - lek. med. Anna Pajdowska, specjalista dermatolog-wenerolog (certyfikat WIL) przyjmuje: *MEDICUS*, Jarocin, ul. Wrocławska 46; wtorki, piątki 16.00 - 19.00 (bez rejestracji), czwartki (rejestracja telefoniczna). Tel. 747-28-35. Zabiegi dermatologiczne, KRIOTERAPIA - leczenie płynnym azotem.

SPECJALISTYCZNE GABINETY LEKARSKIE *MEDICUS* **- Jarocin, ul. Wrocławska 46 (budynek PZU Życie S. A.). Informacja, rejestracja 747-28-35.**

MEDICUS **GINEKOLOGIA - USG. Specjalista Andrzej Pajdowski** (certyfikaty WIL i PTU). Badania USG: ginekologiczne głowicą dopochwową, ciąży, piersi. Przyjęcia **codziennie rano** łącznie z sobotami 9.00 - 11.00 (bez rejestracji), poniedziałki i czwartki 16.00 - 20.00, rejestracja telefoniczna.

MEDICUS **PRACOWNIA USG. Lek. med. A. Pajdowski.** Jama brzuszna, tarczyca, prostata, jądra, piersi, ciąża, ginekologiczne. Przyjęcia j. w. Możliwość badania w domu pacjenta.

MEDICUS **GABINET ZABIEGOWY. Lek. med. A. Pajdowski.** Zabiegi w znieczuleniu miejscowym i ogólnym. Histopatologia - **prof. hab. nauk medycznych Jan Bręborowicz**.

MEDICUS **MAMMOGRAFIA.** Codziennie rano 9.00 - 11.00 łącznie z sobotami, po południu 16.00 - 17.00.

MEDICUS **OSTEOPOROZA.** Soboty. Rejestracja telefoniczna.

MEDICUS **USG SERCA. Lekarze Aleksander Jachniewicz i Maria Suwalska.** Soboty. Rejestracja telefoniczna.

MEDICUS **CHIRURGIA PLASTYCZNA i ESTETYCZNA. Specjalista Wiesława Ratajczak** (konsultacje i leczenie). Szeroki zakres zabiegów - również rekonstrukcje i wady wrodzone. Rejestracja telefoniczna.

MEDICUS **ORTOPEDIA. Specjalista Przemysław Kęsa** (również USG stawów biodrowych niemowląt). Środy. Rejestracja telefoniczna.

MEDICUS **ONKOLOGIA. Specjalista Grzegorz Urbański.** Soboty. Rejestracja telefoniczna.

MEDICUS **CHOROBY WEWNĘTRZNE - EKG. Internista Radosław Bahłaj** (ze szczególnym uwzględnieniem cukrzycy). Piątki. Wizyty domowe. Rejestracja telefoniczna.

MEDICUS **UROLOGIA. Specjalista Bolesław Otulakowski.** Czwartki. Rejestracja telefoniczna.

MEDICUS **CHOROBY WEWNĘTRZNE - EKG. Internista Jan Stechliński.** Wtorki. Wizyty domowe. Rejestracja telefoniczna.

MEDICUS **CHIRURGIA. Specjalista Krzysztof Gruszczyński.** Poniedziałki. Wizyty domowe. Rejestracja telefoniczna.

MEDICUS **CHOROBY WEWNĘTRZNE - EKG + USG. Specjalista Maria Suwalska.** Środy. Rejestracja telefoniczna.

MEDICUS **USG JAMY BRZUSZNEJ. Specjalista Maria Suwalska.** Rejestracja telefoniczna.

MEDICUS **RENTGEN ZĘBÓW, PRACOWNIA EKG.** Codziennie od 9.00 do 11.00 i 16.00 do 18.00.

MEDICUS **LABORATORIUM.** Szeroki zakres badań, łącznie z hormonami. Ocena badań - **specjalista analityki klinicznej mgr Anna Rudnicka**. Codziennie 10.00 do 11.00 i 16.00 do 18.00 (od 1 września).

MEDICUS **REJESTRACJA. Tel. 747-28-35.**

GABINET OKULISTYCZNY - lek. okulista Alina Budzyńska; Jarocin, ul. Długa 29. Przyjęcia: wtorki i czwartki od 15.00. Pilne przypadki codziennie; tel. 747-15-13.

GABINET GINEKOLOGICZNY, lek. med. Włodzimierz Budzyński, specjalista ginekolog i położnik; LASER - bezbolesne, bezkrwawe leczenie nadżerek. Badania okresowe i wstępne. Jarocin, ul. Długa 29. Przyjęcia: poniedziałki i środy od 16.00; tel. 747-15-13.

SPECJALISTYCZNY GABINET LEKARSKI A. S. SHARIFI - chirurg, specjalista w rehabilitacji chorób narządu ruchu; posiadający **certyfikat Wielkopolskiej Izby Lekarskiej**. Przyjmuje: poniedziałki, czwartki od godz. 16.00. Jarocin, ul. Siewna 2, tel. (0-62) 747-59-96, tel. kom. 0-602/122-575.

SPECJALISTYCZNY GABINET NEUROLOGICZNY - lek. med. B. Łysiak-Małecka, NEUROLOG, SPECJALISTA NEUROLOGII DZIECIĘCEJ; przyjęcia dorośli i dzieci: Jarocin, Wrocławska 38, środa, piątek 16.00 - 18.00. Telef. gabinet 747-22-61, telef. domowy 747-12-04. Gabinet wyjątkowo nieczynny 21.08, czynny będzie 22.08 (sobota) 11.00 - 13.00.

S.O.S.

DO GABINETU STOMATOLOGICZNEGO

zapraszają lekarze z Poznania

Świadczymy pełen zakres usług:

- **stomatologia zachowawcza**
- **protetyka • chirurgia**
- **konsult. ortodontyczna**

Czynne:
poniedziałek, środa, piątek 16.00 - 22.00
wtorek, czwartek 16.00 - 21.00
sobota 9.00 - 15.00

Jarocin, ul. Kościuszki 12a, tel. 747-27-92

Możliwa rejestracja telefoniczna

(1598/R/98)

SPECJALISTYCZNY GABINET GINEKOLOGICZNY, PRACOWNIA USG, lek. med. K. MAŁECKI - specjalista ginekolog-położnik. PRZYJĘCIA: wtorek 16.00 - 18.00, Jarocin, os. Konst. 3 Maja 37; środa, czwartek 16.00 - 18.00, Jarocin, Wrocławska 23. Rejest. telef. dzień wcześniej - po 20.00 telef. 747-12-04.

USG - GINEKOLOGICZNE i POŁOŻNICZE, lek. med. K. MAŁECKI; sonda endovaginalna i brzuszna - certyfikat Polskiego Towarzystwa Ultrasonograficznego uprawniający do wykonywania badań. **Przyjęcia: Jarocin, Wrocławska 23; środa, czwartek 16.00 - 18.00.**

Lek. med. Hanna Marczuk-Zielińska, OKULISTA. KOMPUTEROWE BADANIE WZROKU, dobieranie soczewek kontaktowych. Certyfikat WIL. Przyjęcia: poniedziałki 14.00 - 16.00, wtorki i czwartki 16.00 - 18.00, piątki 16.00 - 17.00 Jarocin, ul. Słoneczna 8, telef. 747-14-05; Jaraczewo, ul. Jarocińska 7, środy 14.00 - 15.00; Żerków, ul. Jarocińska 15, środy 17.00 - 18.00.

Lek. med. Anatol Zieliński - CHIRURG. Przyjęcia: wtorki, czwartki 18.00 - 19.00 Jarocin, ul. Słoneczna 8, tel. 747-14-05; Żerków, ul. Jarocińska 15, środy 17.00 - 18.00.

SPECJALISTYCZNY GABINET LEKARSKI POŁOŻNICZO-GINEKOLOGICZNY, USG, posiadający **Certyfikat Wielkopolskiej Izby Lekarskiej** - lek. med. **Wojciech Maniszewski**, specjalista chorób kobiecych; przyjmuje: wtorki i czwartki godz. 16.00 - 18.00, nagłe przypadki codziennie. Jarocin, ul. Kasprzaka 9, tel. 747-25-37.

(1561/R/98)

Lekarz med. P. Kęsa - specjalista ortopeda; Jarocin, ul. Karwowskiego 32, piątki 17.00 - 19.00. **USG** stawów biodrowych o 18.30.

(1622/R/98)

LARYNGOLOG - lek. med. Andrzej Ciapała; przyjęcia codziennie po godz. 16.00. Badania audiometryczne słuchu po 18.00. Jarocin, ul. Marcinkowskiego 19A, tel. 747-63-57.

(1625/R/98)

Gabinet ginekologiczny - lek. med. Małgorzata Gronowska - specjalista ginekolog-położnik. Przyjęcia: **wtorki 17.00 - 19.00**, Jarocin, ul. Woj. Polskiego 49; tel. dom 747-28-63, tel. praca - szpital Ostrów 736-24-31 w. 268.

(1631/R/98)

GABINET GINEKOLOGICZNY - USG, lek. med. Katarzyna Zioło - specjalista ginekolog-położnik; przyjęcia: poniedziałek, środa od 16.00, Jarocin, Kasztanowa 5/13, tel. 747-59-36.

Pracownia USG - lek. med. Roman Zioło, specjalista radiolog. Przyjęcia: wtorek, piątek 18.00 - 19.00, Jarocin, Kasztanowa 5/13; środa 13.00 - 13.30, Jarocin, Wrocławska 38, tel. 747-59-36. Możliwość badania w domu pacjenta.

(1644/R/98)

Lek. med. GRZEGORZ SZYMCZAK - SPECJALISTA CHIRURG; przyjęcia: wtorki i piątki od 16.00, ul. Hallera 9 (pok. 6).

GASTROSKOPIA (badania przełyku, żołądka i dwunastnicy) - czwartki od 16.00, ul. Hallera 9 (pok. 7). Rejestracja do gastroskopii i zgłoszenia wizyt domowych: tel. 747-36-00.

(1682/R/98)

RADOSŁAW BAHŁAJ - INTERNISTA; Jarocin, Siedlemińska 4, wtorki, czwartki 16.30 - 20.00. EKG. Wizyty domowe. Tel. 747-12-10, 747-34-51.

(1686/R/98)

RENTGEN. Specjalista radiolog Grażyna Eliasz, ul. Moniuszki 4B; wykonuje zdjęcia. Poniedziałek - piątek godz. 12.30 - 13.30. Tel. 747-34-16.

(1685/R/98)

Dyrektor

Młodzieżowego Ośrodka Wychowawczego w Cerekwicy

63-232 Jaraczewo, tel. 1 lub 23

ZATRUDNI

od 1 września br.

1. Kierownika internatu

wykształcenie wyższe
o kier. resocjalizacja

2. Wychowawcę w internacie

wykształcenie wyższe
o kier. resocjalizacja
lub oligofrenopedagogika

Zapewniamy korzystne warunki płacowe

ANTENY SATELITARNE

HURT - DETAL

• AKUMULATORY •

SAMOCHODOWE

MOTOCYKLOWE

CIĄGNIKOWE - HURT

P. W. TELMAX s. c.

63-200 Jarocin, ul. Staszica 20

tel./fax 747-37-48

(742/98)

Towarzystwo Edukacji Bankowej SA w Poznaniu
ogłasza nabór na rok 1998/99

TEB

roczna policealna szkoła

STUDIUM FINANSÓW

SZKOŁA NA CZASIE

- atrakcyjne kierunki kształcenia:
  administracja i finanse lokalne
  księgowość • podatki
  zarządzanie i marketing
- trzy tryby nauki:
  tryb dzienny • wieczorowy • zaoczny
- ciekawe perspektywy zawodowe

nowa specjalność !
zarządzanie i marketing

Zapraszamy:
Środa Wlkp., ul. Lipowa 9, tel. (0 61) 285 24 53
http://www.teb.wsb.poznan.pl

ZAMÓW BEZPŁATNY INFORMATOR

DAEWOO
MOTOR POLSKA

OFERUJEMY
SAMOCHODY
DOSTAWCZE
- POLONEZ TRUCK
- CITROËN C-15
- LDV
- LUBLIN 2.9 i 3.5
- AVIA

ZAPEWNIAMY
- KOMPLEKSOWĄ OBSŁUGĘ
- WSZYSTKIE FORMALNOŚCI NA MIEJSCU
- DO KAŻDEGO ZAKUPIONEGO SAMOCHODU RADIOODTWARZACZ G R A T I S

WIELKA PROMOCJA LUBLINA
KUP W SIERPNIU
A ZAPEWNISZ SOBIE BEZPŁATNE
PRZEGLĄDY PRZEZ CAŁY
OKRES GWARANCYJNY

ZAPRASZAMY
CODZIENNIE od 8.00 do 16.00
TAKŻE W SOBOTY od 7.00 do 14.00

•Taniej niż gdziekolwiek!
EUROPEJSKI FUNDUSZ LEASINGOWY "POLMOZBYT" Gostyń

P. P. „POLMOZBYT"
ZAKŁAD USŁUGOWO-HANDLOWY
GOSTYŃ

uL. WROCŁAWSKA 140a tel. (0-65) 572-00-42, 572-00-35

Pilne i bardzo pilne
TŁUMACZENIA
polsko-angielskie i angielsko-polskie

wykonuje mgr filologii angielskiej
z kilkuletnią praktyką
w różnych wydawnictwach

Biegle posługuję się nowoczesnym programem tłumaczeń komputerowych. Specjalizuję się w dziedzinie reklamy, marketingu, medycyny i farmacji. Tłumaczenia są konsultowane z kompetentnymi specjalistami różnych dziedzin nauki.

Do końca bieżącego roku
CENY PROMOCYJNE

Mgr Aleksandra Jaworowska
ul. Przybyszewskiego 42/6
60-357 Poznań
Tel./fax 861-50-25 (27/TF/98)

VECTOR COMPUTERS S.C.

WAKACYJNA OBNIŻKA CEN ZESTAWÓW KOMPUTEROWYCH!

PENTIUM II 266 MMX
Z MONITOREM JUŻ OD **2.335 zł**

PENTIUM II 300 MMX
Z MONITOREM JUŻ OD **2.585 zł**

Ceny zawierają podatek VAT
ZADZWOŃ PO SZCZEGÓŁY

KONTAKT TELEFONICZNY:
747-44-21 PO GODZ. 18⁰⁰ - SŁAWEK
TEL. KOM. 0-602/514-704 (24 h)

Zakład Produkcji Kotłów
„KACZMAREK"

Henryk i Sławomir Kaczmarek
63-300 Pleszew, ul. Kaliska 176

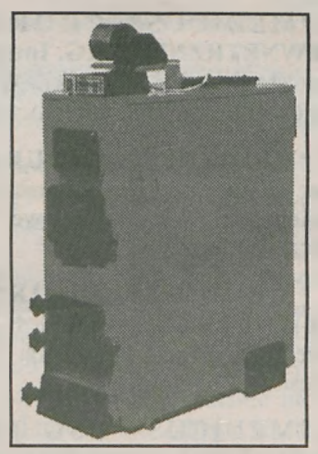

tel. (0-62) 742-16-76, (0-62) 742-22-90
tel./fax (0-62) 742-46-96

PRODUKUJE
nowoczesne, ekologiczne
rewelacyjne, każdej wielkości
pleszewskie kotły
centralnego ogrzewania na miał
z elektronicznym sterowaniem
o najwyższych
parametrach technicznych

UKS - zwykłe
KWM-S - sterowany elektroniczne

GIGE E

KOTŁY POSIADAJĄ
ATEST ENERGETYCZNY
I DWULETNIĄ GWARANCJĘ

Usługi w zakresie
remontów kotłów i montażu kotłowni

PRZEDSIĘBIORSTWO USŁUGOWO-HANDLOWE
ELMONT

Niebo nade mną, Plus GSM ze mną

Teraz możesz nabyć kartę aktywacyjną przyjaznej, cyfrowej sieci Plus GSM wraz z nowym, niezawodnym telefonem Motorola i zestawem słuchawkowym za jedyne 299 złotych netto.

299,-
ZŁOTYCH BEZ VAT

63-200 Jarocin
ul. św. Ducha 32
tel./fax (0-62) 747-30-47
tel. kom. 0-601/750-323

Liczba zestawów promocyjnych ograniczona.
Telefon działa wyłącznie z kartą aktywacyjną sieci Plus GSM

AUTORYZOWANY PRZEDSTAWICIEL
Plus GSM

Trzymaj rękę na Plusie

OKNA DRZWI PCV i ALUMINIUM

Profil PLUS PLAN bez kadmu i ołowiu
Okucie AUBI
Pełne wyposażenie okna w cenie standardu
BRAMY GARAŻOWE
ROLETY ZEWNĘTRZNE
PARAPETY
Bezpłatny pomiar i transport
UWAGA: Jakość przewyższająca cenę

P.H.U. MONOPLAST

63-200 **JAROCIN**
Ks. St. Wyszyńskiego 4
II piętro, pokój 15, pn. - pt. 9⁰⁰ - 16⁰⁰
Tel. (0-62) 747-32-91 w. 45

62-320 **MIŁOSŁAW**
Dz. Miłosławskich 2
Tel./fax (0-61) 438-24-31

książka

Filozoficzny thriller

Nowy thriller Philipa Kerra, "Traktat morderczo-filozoficzny", proponuje wydawnictwo REBIS miłośnikom tego typu literatury. Znajdą w nim wszystko to, co lubią: morderstwo (i to niejedno), śledztwo (z wglądem w prywatne życie i problemy detektywa), wreszcie finał - czyli ujęcie zbrodniarza.

Nie ma potrzeby, by wyrządzać krzywdę przyszłym czytelnikom "Traktatu" i opowiadać im przebieg fabuły - książka jest na to zbyt dobrze napisana. Dodam tylko (...jak to wyjaśnić, żeby za dużo nie wyjaśnić?...), że aż do samego finału nie jest wcale pewne, co jest dobre, a co złe i kto postępuje słusznie w dochodzeniu w sprawie wielokrotnych morderstw.

Ciekawą postacią jest tu niewątpliwie prowadząca śledztwo inspektor Jakowicz, ukazana w sposób typowy dla twórczości lat 90-tych: pełna rozterek i własnych problemów, intelektualnie zdolna do finezyjnej rozgrywki z mordercą, miłośnikiem filozofii. Tu trzeba dodać, że nie bez słuszności tytuł nawiązuje do filozofii - jest ona bowiem leitmotivem i osnową intrygi. Wszystko się zaczyna od fascynacji filozofią i na niej się kończy. I nie byłoby w tym nic złego (w końcu jest to jakiś pomysł na odświeżenie gatunku powieściowego), gdyby nie jedno "ale": z przykrością trzeba stwierdzić, że autor nieco przeholował z ilością wywodów filozoficznych i terminów fachowych. W efekcie podczas lektury rodzi się chwilami kusząca chęć ominięcia co niektórych fragmentów. Mogłoby to mieć swój urok dla osób interesujących się problemami egzystencjalnymi, ale - litości! - nie w tej dawce i w tego typu książce!

Niewątpliwie natomiast udaną kreacją jest obraz świata przyszłości - bo tam właśnie (rok 2013) rozgrywa się akcja "Traktatu". Doświadczenie uczy, że najszybciej starzeją się i najłatwiej ośmieszają wizje przyszłości w dziedzinie techniki - wystarczy tu wspomnieć zabawne dziś filmy s-f z lat 60-tych i 70-tych. Philip Kerr nie skoncentrował się na gadżetach technicznych (te, które wspomina, np. piktofon, inteligentne budynki, urządzenia kreujące rzeczywistość wirtualną - są to tylko rozwinięcia urządzeń już istniejących), ale na obrazie społeczeństwa z jego problemami typowymi dla zbiorowości końca tysiąclecia: szybkie tempo życia, alienacja, frustracje i - morderstwa wielokrotne.

Podsumowując - na pewno warto po "Traktat" sięgnąć. Jest to dobrze napisana, inteligentna opowieść o człowieku, który chciał pomóc społeczeństwu na swój własny, makabryczny sposób. Skonstruowana jest na wzór filmu, od pierwszej sceny (brutalne wprowadzenie) aż po zakończenie - nieco sentymentalne. Ma swoje wady (o czym wyżej), ale ponieważ mamy tu do czynienie z przekładem, trudno jest orzec, na ile to wątpliwa zasługa tłumacza, a na ile autora.

MAŁGORZATA WALASEK

nowości fonograficzne

Wydawnictwo fonograficzne Snake's Music istnieje już od jakiegoś czasu, ale dopiero teraz odważniej wchodzi na rynek. Możnaby powiedzieć - nawet bardzo odważnie. Świadczy o tym wydanie i wprowadzenie do sieci dystrybucyjnej POMATON EMI debiutanckiego albumu bardzo młodej, zupełnie w Polsce nieznanej Estonki. Nazywa się **Maarja-Liis Llus**. Płyta zatytułowana **"First in Line"** jest drugą w dopiero co rozpoczętej karierze MAARJI. Jest tu dużo ładnych melodii w różnych tempach. Popowa-rockowa-balladowa zawartość płyty świadczy o tym, że mimo młodego wieku (17 lat!!) **MAARJA** osiągnęła dojrzałość artystyczną. MAARJA będzie występować na tegorocznym festiwalu w Sopocie

Jak chyba większość śpiewających artystów zza Wielkiej Wody **Lutricia McNeal** śpiewaniem zaraziła się w chórze parafialnym. Jej debiut płytowy zatytułowany **"My side of town"**, którym wchodzi do polskich stacji radiowych i sklepów muzycznych, nie jest jednak zestawem pieśni gospel. To po prostu kilkanaście bardzo współcześnie brzmiących piosenek. Jedna z takich piosenek - **"Stranded"** wydana jako singiel, grana jest chętnie przez europejskie stacje radiowe, nie wyłączając polskich.

Powracają do dyskotek wykonawcy z lat 70 i 80. Tak jest z Boney M., Eruption, Modern Talking. Powraca też **AFRIC SIMONE**, wokalista, kompozytor, perkusista z Mozambiku, który w Europie cieszył się znaczną popularnością w II połowie lat 70. **"The New Hits & RMX Album '98"** wydany w końcu lipca na CD i kasecie ma szansę zadowolić zarówno tych, którzy pamiętają Africa Simona sprzed lat, jak młodziaków uznających tylko dance.

* * *

Pozostałe nowości Snake's Music na CD i kasetach

* napakowana do granic możliwości przebojami dyskotekowymi kompilacja **"Dance Club"** zawiera m. in. aktualne przeboje Dr Albana, Squeezera, Popsie, Pandery

* jeszcze jedna składanka **"MC²"** z 18 hitami wykonawców prezentujących bardzo szeroko pojęty dance'owy nurt muzyki: N-TRANCE, LUTRICIA McNEAL, DUNE, TONI COTTURA i wielu innych.

HIERONIM ŚCIGACZ

płyta

Molly Hatchet zamiast Viagry

Molly Hatchet to jeden z niewielu staromodnych zespołów, który właśnie teraz, w drugiej połowie lat dziewięćdziesiątych przeżywa renesans swej twórczości.

W ciągu ostatnich paru lat niejednokrotnie zastanawiałem się, czy prócz mnie ktoś jeszcze kupuje płyty tego zespołu. Wydawało mi się, że ostało się w tym kraju tylko paru, w porywach może kilkunastu stetryczałych melancholików z piszącym te słowa na czele, kochających muzykę Molly Hatchet. Jak jest naprawdę, przekonałem się pewnego pięknego, czerwcowego wieczoru w nadreńskim Loreley, gdzie spotkało się 10 tysięcy wymienionych już wyżej marzycieli. I trzeba było widzieć te roznanielone ze szczęścia gęby. Grając na otwarcie festiwalu Rock Palast, w biały dzień, o godzinie 15⁰⁰ Molly Hatchet spowodował, że nikt nie chciał potem oglądać, a tym bardziej słuchać gwiazd w rodzaju The Band czy Muddy Waters Band z Paulem Rodgersem w roli pląsającego frontmana. Towarzystwo rozlazło się po okolicznych błoniach by powrócić raz jeszcze po wielu godzinach, na koncert zamykający tę imprezę: Lynyrd Skynyrd. I ta southern rockowa klamra spinająca festiwal w Loreley mówi w zasadzie wszystko. Wbrew wszelkim prawidłom, rządzącym rockowym biznesem, ta muzyka ciągle żyje i ciągle ma swych wiernych, czasami wręcz fanatycznych słuchaczy.

Bez żadnych więc obaw Molly Hatchet może nagrywać swe płyty. W tym dziesięcioleciu kupuje je ojciec, w następnym być może syn; bo wiecie "...niedaleko pada jabłko..." itp., itd.

Nowy album Molly Hatchet - "Silent Reign Of Heroes" można zrecenzować trzema słowami - świeżo, barwnie i z energią... Okładka płyty jakby spod pędzla Borisa Vallejo. Zresztą, wszystkie poprzednie również. Ci wojownicy i te bestie; ten ogień i woda. Żywioł; żywioł bez ograniczeń. I taka jest ta muzyka, korzeniami głęboko tkwiąca w tradycji amerykańskiego południa. Dająca porządnego kopa. I choć od lat prawie w ogóle się nie zmienia, to przecież ciągle zachwyca swą naturalną prostotą i melodią. Kocham te gitarowe brzmienia; ostre, mięsiste ale pozbawione brudu, który dziś jest już normą. Zachwyca chropawy, męski śpiew i te cudne grupowe partie wokalne, podkreślające jeszcze bardziej melodykę kompozycji. No i ta nostalgia; jedyna w swoim rodzaju. Tak charakterystyczna dla amerykańskiego południa. Chłopcy z Molly Hatchet po raz kolejny zagrali po prostu to, co jest im najbliższe i co sprawia im radość największą. A i ja zaliczyłem jeden z kolejnych radosnych odlotów, słuchając tej płyty. Temat tekstów również niewiele się zmienił: miłość, samotność, pożegnania, wspomnienia, no i to ciągłe babranie się w oparach przeszłości. Część z tych tekstów mogła spokojnie powstać w okopach Gettysburga w połowie dziewiętnastego wieku. Oni chyba do tej pory nie mogą darować jankesom przegranej wojny. Ale to już taka smakowita specyfika muzyki południa. I jeśli za dwadzieścia lat Molly Hatchet nagra kolejny album, to niech będzie właśnie taki jak ten "Silent Reign Of Heroes". Naturalny i pełen kołyszącego czadu. I jeszcze jedno: musielibyście widzieć rozdziawione usta mego dwunastoletniego syna słuchającego utworu tytułowego. Ale ta muzyka rozruszałaby i stuletniego staruszka. Molly Hatchet zamiast Viagry na przykład. Tak to działa.

PAWEŁ MICHALISZYN

WIECZÓR ROCKOWY

PAWŁA MICHALISZYNA

NAJNOWSZY ALBUM ZESPOŁU KANSAS

nagrany z Londyńską Orkiestrą Symfoniczną

LACRIMOSA

i jugosłowiański BIJELO DUGME

Czwartek, godz. 18⁰⁰

horoskop

BARAN (21 III - 19 IV)
Koniec urlopu - koniec lenistwa. Życie zacznie obfitować w sytuacje wymagające dużej przytomności umysłu. Ścieżki Twojej kariery są teraz nieco kręte. Jeśli zajęty jesteś budowaniem jakiegoś wspaniałego, misternego planu, uważaj - patrz pod nogi. Ludzie rzadko potykają się o góry, częściej o kretowiska. Pomyślny dzień - wtorek.

BYK (20 IV - 20 V)
Nadchodzą bardzo dobre dni. Gwiazdy rozpalą Twoje zmysły, zaś Twoja opiekunka Wenus dostarczy Ci tyle wdzięku, że lekko wyprzedzisz konkurencję. W sprawach zawodowych - koniec dobrego sezonu. Spodziewaj się nowych propozycji, finansowych możliwości i dużego przyspieszenia w realizacji planów. Pomyślny dzień - piątek.

BLIŹNIĘTA (21 V - 20 VI)
Nie obędzie się bez konfliktów, może nawet małych rozczarowań. Znajdź sobie zaciszne miejsce i postaraj się wszystko przemyśleć. Sukcesy wzbudzają zawiść. Dokonaj podsumowań, spłać stare długi. Wkrótce los dotrzyma obietnic, które tak wspaniałomyślnie złożył Ci na początku lata. Zaufaj swemu szczęściu. Pomyślny dzień - poniedziałek.

RAK (21 VI - 22 VII)
Z zamieszania i niepewności coś się w końcu wyłoni. Na początek warto znaleźć odpowiedzi na kilka ważnych pytań, zwłaszcza tych, które stawia Ci serce. Plany zawodowe powoli dojrzewają, ale unikaj bałaganu i zaległości. Wkrótce trzeba się będzie wykazać refleksem i dobrą orientacją. Pomyślny dzień - środa.

LEW (23 VII - 22 VIII)
Jeśli grasz o dużą stawkę, skoncentruj się na tym, co najważniejsze. Gwiazdy sprzyjają Twoim zawodowym planom. Jeżeli szukasz pracy, znajdziesz tę właściwą. W sercowych sprawach nie kręć, nie kombinuj, bo potkniesz się o własne nogi. W mały finansowy dołek wdepniesz sam - nie miej do nikogo pretensji. Pomyślny dzień - sobota.

PANNA (23 VIII - 22 IX)
Wiatr wieje w Twoje żagle, daj się więc unieść życiu, jak wysokiej fali. Słowo "samotność" wykreśl grubą kreską - Twój uwodzicielski talent znowu rozbłyśnie niespodziewanie, a Amor tylko czeka na jakiś znak. Zawodowe szanse przyjdą nagle i nie wiadomo skąd. Uważaj, żeby ich nie przegapić. Pomyślny dzień - niedziela.

WAGA (23 IX - 22 X)
Nie daj się sprowokować! Rozsądek będzie w cenie. Trzymaj klasę, a sprawy przyjmą w końcu dobry obrót. W stosunku do partnera opanuj huśtawkę nastrojów. Zanosi się na wybuchy namiętności, sceny zazdrości, przeplatane lodowatą obojętnością. Szczera rozmowa mogłaby temu na pewno zaradzić. Pomyślny dzień - czwartek.

SKORPION (23 X - 21 XI)
Gwiazdy obdarzą Cię ogromnym wdziękiem. Ktoś, kto szaleje za Tobą, nie utrzyma już tego w tajemnicy. Ty także częściej zaczniesz używać słowa "kocham". W pracy idź za ciosem i wykorzystaj finansową okazję. Warto też nawiązywać nowe kontakty. Szczęście czeka - nie daj mu się długo prosić. Pomyślny dzień - środa.

STRZELEC (22 XI - 21 XII)
Nie martw się, że kończą się wakacje. Życie trwa nadal i wkrótce stanie się bardzo interesujące. Na razie powoli przyzwyczajaj się do codziennych obowiązków. Nie wnikaj zbyt obcesowo w życie bliźnich. W sprawach sercowych chwilowa stagnacja, ale nuda nie ma tu wstępu! Pomyślny dzień - wtorek.

KOZIOROŻEC (22 XII - 19 I)
W nadchodzącym tygodniu gwiazdy będą dla Ciebie łaskawe. Pojawi się możliwość szybkiego podreperowania budżetu. Nie musisz być taki skromny, to wszystko naprawdę Ci się należy. W miłości Twoje akcje szybko idą w górę. Jeśli już wiesz, czego potrzeba Ci do szczęścia, śmiało wyciągnij po to rękę. Pomyślny dzień - niedziela.

WODNIK (20 I - 18 II)
Nadchodzi ważny tydzień. Intuicja będzie tu miała wiele do powiedzenia. Choć obracać się będziesz w aurze powodzenia, do wszystkiego zachowaj dystans, zaś dając coś z siebie innym, nie czekaj na rewanż. Pamiętaj, że panowanie nad światem należy do tych, w których nie gaśnie nigdy radosne światło życia. Pomyślny dzień - sobota.

RYBY (19 II - 20 III)
Pora odkurzyć pomysły, ambicje oraz plany. Wokół Twojej osoby zacznie się ruch. Jeśli szukasz lepiej płatnej pracy, ciekawszego zajęcia - zaryzykuj. Jeśli śni Ci się wygrana - kup los. Planety miłości będą Cię kusić do grzechu. Przyda się więcej żaru, szerokiego gestu. Nie pilnuj się tak! Zaszalej! Pomyślny dzień - wtorek.

MERKURY i WENUS

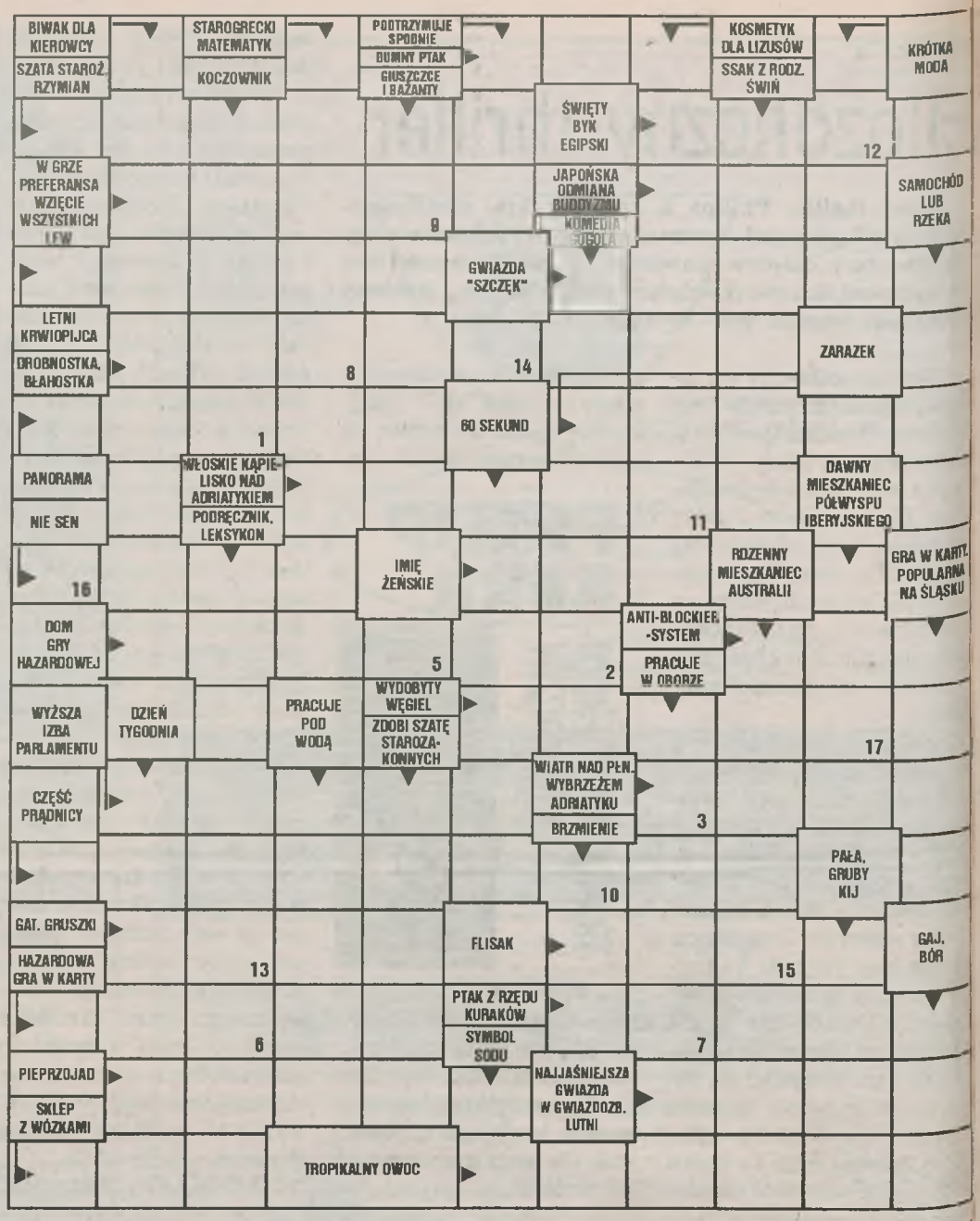

krzyżówka nr 374

Oprac. PIOTR WARCZYŃSKI

Litery z pól ponumerowanych w prawym dolnym rogu, napisane od 1 do 17, utworzą rozwiązanie - przysłowie polskie.

Rozwiązanie krzyżówki prosimy przesłać lub przynieść wraz z kuponem do biura ogłoszeń (Jarocin, Rynek - Ratusz) do 28 sierpnia. Spośród prawidłowych rozwiązań wylosowane zostaną nagrody pieniężne (30 zł, 20 zł i 10 zł).

"G. J." 34 (412)
Jarocińska

rozwiązanie krzyżówki nr 372

Hasło: *Słowo szkody nie nagrodzi.*

Nagrody wylosowali:
ZBIGNIEW KUBOT - Jarocin, ul. T. Kościuszki 71/13 (30 zł),
MARIAN KRZYŻOSIAK - Jarocin, os. Kościuszki 6/20 (20 zł),
MARIA GRABAREK - Jarocin, ul. św. Ducha 2/1 (10 zł).

Po odbiór nagród prosimy się zgłosić do biura ogłoszeń (Jarocin, Rynek - Ratusz) w ciągu dwóch tygodni.

uśmiechnij się

Dwie rybki w akwarium dyskutują o czymś zawzięcie, po czym jedna smutna odpływa w kąt i długo tam rozmyśla. Wreszcie znowu podpływa do drugiej i mówi:

- *No dobra, przypuśćmy, że Boga nie ma... To kto w takim razie zmienia wodę w akwarium?!*