Dzisiaj 14 stron

Wydanie główne

Cena 20 groszy

KURJER POZNAŃSKI

wychodzi 2 × dziennie

Odpowiedzialni kierownicy działów: kultury i sztuki Witold Noskowski, gospodarczego i giełdowego dr. Marjan Chełmikowski, za inne działy odpowiada Zdzisław Antoniewicz, wszyscy w Poznaniu.

Wydawnictwo: Drukarnia Polska Spółka Akcyjna w Poznaniu, św. Marcin 70

Nr. 127 Wydanie P Poznań, wtorek dnia 17 marca 1936 Rok 31

Poznań, 16 marca.

Po zakończonym strajku włókienniczym

Strajk powszechny w Łodzi był to przedewszystkiem strajk w przemyśle włókienniczym. Strajk włókienników poprzedziły dziwne wypadki.

W okresie przedstrajkowym, gdy związki zawodowe i bezpośrednio i za pośrednictwem inspektoratu pracy usiłowały doprowadzić do konferencji ze związkami przedsiębiorców, zrzeszonemi w „Unji Związków Przemysłu Włókienniczego w Polsce", przedsiębiorcy stanowczo uchylili się od wszelkich rokowań.

Charakterystyczne jest to, że owe pertraktacje miały dotyczyć tylko niehonorowania przez wiele fabryk umowy zbiorowej, natomiast nie wysuwano żadnych żądań co do brzmienia samej umowy, już od wielu lat obowiązującej. Związki zawodowe chciały na konferencji przedstawić liczne dowody naruszania umowy; przedsiębiorcy nie chcieli dowodów tych oglądać, twierdząc, że umowa jest honorowana.

Co do faktu, że wiele fabryk wogóle umowy nie podpisało, związki przemysłowców wogóle głosu nie chciały zabierać, obiecując jedynie interwenjować w wypadkach, gdy poszczególne zakłady, które umowę podpisały, będą ją naruszały.

Związki zawodowe w okresie przedstrajkowym miały słuszność po swojej stronie, przedsiębiorcy zachowywali się conajmniej dziwnie i sytuację zaogniali... A inspektorat pracy, który zazwyczaj działa energicznie i broni robotników przed wyzyskiem, tym razem ograniczył się do roli biernego parlamentarjusza pomiędzy robotnikami a przedsiębiorcami.

Czy „czynniki miarodajne" miały wpływ na bieg spraw tylko za pośrednictwem inspektoratu pracy?

Należy pamiętać, że w czterech największych zakładach włókienniczych w Łodzi „sanacja" ma głos decydujący. Przedstawiciele banków państwowych faktycznie zarządzają temi fabrykami i z tego tytułu zasiadają jako osoby decydujące w najwyższych komórkach związków fabrykantów! I właśnie owe komórki przez odmowę pertraktacyj z robotnikami zaogniły sytuację, w wyniku czego wybuchł strajk...

Czyżby czynniki „sanacyjne", działając z jednej strony przez inspektorat pracy, z drugiej poprzez swych przedstawicieli w związkach przemysłowców, nie mogły zapobiec wybuchowi strajku, na którym przecie musi stracić ponad sto tysięcy licząca rzesza robotników? Przecie tę pośredniczącą akcję mogły poprzeć ze strony robotników Z. Z. Z-ty, również z kierownictwem „sanacji" współpracujące.

Wydawałoby się pewnem i to, że strajk będzie bardzo drogo kosztował łódzkiego robotnika, i to, że „czynniki miarodajne" nie życzą chyba sobie ostatecznej pauperyzacji robotnika i jego rozgoryczenia...

Zatem?

Zatem „sanacja" mimo pozorów nie miała żadnego wpływu na bieg wypadków i była zmuszona do zachowania się w roli biernego widza?

Pozostaje jeszcze jedno przypuszczenie. Dla leaderów lewicowych związków zawodowych strajk był jedyną szansą „odegrania się na endekach". Jedyną możliwością, zmusić narodową Łódź do zapomnienia o palącej kwestji żydowskiej, jest ostateczne spauperyzowanie mas robotniczych i pchnięcie ich na skrajne rozgrywki w duchu klasowym. Należy wątpić, czy nawet to zasłoni przed oczyma robotnika kwestję żydowską, bo kwestja ta jest zbyt jaskrawa i paląca, a robotnik zbyt uświadomiony. Jednak jedynie to może cokolwiek stępić ostrze zagadnienia żydowskiego.

Czyżby zatem aż za tak wysoką cenę, jak rozpalenie jaskrawej rozgrywki w duchu klasowym, czynniki „sanacyjne", mające wpływy u góry, godziły się na odzyskanie w Łodzi wpływów socjalistycznych? Przecie dziś w okresie „jednolitego frontu antyfaszystowskiego" socjalizm utożsamia się z III Międzynarodówką. Tak jest na całym świecie i tak samo jest w Polsce. Z chwilą, gdy komuna zawarła pakt z socjalistami, ci ostatni zeszli do roli podkomendnych!

Czyżby zatem...?

Pozostaje wreszcie trzecia ewentualność. Dopuszczono do strajku, aby w decydującym momencie wystąpić w roli pośrednika i dobroczyńcy, zmuszając przemysł do zawarcia umowy przez wszystkie fabryki. Za tą ewentualnością przemawiają dwa fakty. Po pierwsze w tym właśnie duchu obiecał działać inspektor pracy Klott w czasie konferencji z leaderami strajku. A powtóre na warsztacie w Sejmie znalazła się nowa ustawa o przymusie zawierania umów zbiorowych.

Lecz czemu w takim razie „Widzewska Manufaktura", nie uczestnicząca w zawartej w latach poprzednich przez większość łódzkich fabryk umowie, nie dała dobrego przykładu i do umowy nie przystąpiła? Przecie obecnie rządzi tam, przynajmniej formalnie, przedstawiciel kapitałów państwowych?

Co to wszystko, razem wziąwszy, ma znaczyć?... Bardzo trudno zrozumieć rolę czynników „sanacyjnych" wobec strajku powszechnego w Łodzi.

Łódź. K. HAŁABURDA.

Niemcy stawiają warunki Lidze

Butna odpowiedź rządu Rzeszy na zaproszenie Ligi — Dwa warunki — Stanowczy ton przedstawiciela Francji — Zastrzeżenia Anglji

Berlin (PAT). W niedzielę wieczorem ogłoszono następujący komunikat urzędowy:

„Rząd Rzeszy na zakomunikowane mu przez sekretarza generalnego Ligi Narodów zaproszenie do wzięcia udziału w naradach Rady Ligi w Londynie udzielił następującej odpowiedzi:

„Potwierdzam uprzejmie odbiór Pańskiej depeszy z dnia 14 marca r. b., w której komunikuje mi Pan, że Rada Ligi Narodów zaprasza rząd niemiecki do wzięcia udziału w badaniu przedstawionej Radzie przez rządy Belgji i Francji sprawy. Rząd niemiecki w zasadzie gotów jest przyjąć zaproszenie Rady. Wychodzi on przytem z założenia, że przedstawiciel jego w czasie obrad oraz powzięcia przez Radę uchwał będzie równouprawniony z przedstawicielami mocarstw Rady. Byłbym Panu wdzięczny, gdyby mi Pan zechciał to potwierdzić.

„Musimy ponadto zwrócić uwagę na następujący fakt o znaczeniu zasadniczem. Postępowanie rządu niemieckiego, które dało rządom Belgji i Francji podstawę do odwołania się do Rady, nie wyczerpuje się w przywróceniu suwerenności Niemiec w strefie nadreńskiej, lecz zostało połączone z wszechstronnemi konkretnemi propozycjami, dotyczącemi nowego zabezpieczenia pokoju Europy. Rząd niemiecki uważa swą akcję polityczną za jedną całość, której części składowych nie wolno od siebie oddzielać. Z tego powodu może on wziąć udział w obradach Rady tylko wówczas, jeżeli uzyska pewność, że odnośne mocarstwa gotowe są w najszybszym czasie podjąć rokowania nad propozycjami niemieckiemi. Rząd niemiecki w tym celu nawiąże kontakt z królewskim rządem brytyjskim pod którego przewodnictwem mocarstwa zainteresowane w pakcie reńskim zebrały się w Londynie na narady.

(—) Minister spraw zagranicznych Rzeszy Neurath".

Londyn (PAT). W związku z odpowiedzą rządu niemieckiego, min. Flandin oświadczył przedstawicielom prasy francuskiej, że raczej opuści Londyn i Radę Ligi, aniżeli zgodzi się na rokowania z Niemcami na podstawie żądań Hitlera.

Londyn (PAT). Rzecznik rządu brytyjskiego oświadczył przedstawicielom prasy, że poglądy gabinetu na odpowiedź Niemiec są następujące:

Co do pierwszego warunku — równouprawnienia w Radzie Ligi — rząd jest zdania, że w granicach, na jakie zezwala procedura paktu, temu żądaniu należy uczynić zadość.

Co się tyczy drugiego warunku — uzależnienia udziału od równoczesnego zobowiązania mocarstw przyjęcia propozycyj niemieckich za podstawę do rokowań — rząd jest zdania, że przedewszystkiem rzeczą Rady będzie zadecydować w sprawie pierwszego i drugiego warunku.

Jednak żądania niemieckie wychodzą z założenia, że Francja i Belgja porzucą obecne stanowisko, zatem nie będą więcej domagały się wycofania wojsk niemieckich z Nadrenji. Z brytyjskiego punktu widzenia wysunięcie przez Rzeszę drugiego warunku nie pomoże przeto sprawie i rząd angielski jest z tego powodu rozczarowany odpowiedzią. Posiada podstawy, aby być rozczarowanym tembardziej, że Anglja ze swej strony podjęła w Berlinie specjalne kroki, popierające zaproszenie Rady Ligi i oczekiwała przeto, iż Niemcy przyjmą zaproszenie i nie będą stawiały warunków tak utrudniających położenie.

Koniec strajku w Łodzi

Warszawa. (PAT). W sobotę toczyły się w ministerstwie opieki społecznej obrady wspólnej konferencji przedstawicieli organizacyj przemysłowców i robotników włókienniczych celem zakończenia zatargu w przemyśle włókienniczym Łodzi i okręgu.

Wynik długich narad ujęto w protokóle, podpisanym przez obie strony. Protokół stwierdza, iż zasadnicza umowa zbiorowa z dn. 3 kwietnia 1933 roku obowiązuje nadal i stanowi łączną całość z umową dodatkową, ustaloną w wyniku sobotnich obrad. Postanowiono również, iż we wszystkich fabrykach wywieszone będą cenniki płac, poświadczone przez inspektora pracy.

Zrzeszeni przemysłowcy zobowiązują się do nieprzeprowadzania bez udoskonaleń technicznych racjonalizacji pracy, która byłaby szkodliwa dla zdrowia robotników, zagrażała bezpieczeństwu pracy oraz zwiększała bezrobocie. M. in. postanowiono wyłonić komisję, złożoną z przedstawicieli robotników i przemysłowców w celu ustalenia płac dla tych kategoryj robotników, które nie są dotychczas objęte taryfą płac. Opłaty za postoje będą uskuteczniane zgodnie z zasadami, ustalonemi w umowach zbiorowych.

Ponadto postanowiono wyłonić komisję redakcyjną, która zajmie się wydaniem jednolitego tekstu umowy. — Zgodnie z protokółem nie będzie wprowadzony w czasie trwania umowy 8-godzinny dzień pracy w soboty. Poza tem ustalono zasady obliczania zapłaty za urlopy wypoczynkowe, wreszcie osiągnięto porozumienie w sprawie delegatów.

Łódź. (Tel. wł.) W niedzielę 15 bm. o godz. 3,30 nad ranem zakończyły się w Warszawie rokowania o dodatkową umowę zbiorową dla przemysłu włókienniczego i w celu likwidacji strajku.

Konferencja trwała od godz. 12 w sobotę do 18-ej, a po godzinnej przerwie kontynuowano dalsze obrady, które zakończono o godz. 3,30 nad ranem podpisaniem specjalnego protokółu likwidacyjnego. Protokół podpisało 7 organizacyj przemysłowych z Łodzi, dwie organizacje przemysłowe ze Zgierza, jedna z Pabjanic, tudzież 5 związków zawodowych robotników.

Wobec tego związki zawodowe cofnęły też strajk, zapowiedziany w okręgach białostockim i bielskim na 16 bm.

W jutrzejszem wydaniu głównem:

„DADA" I SURREALIZM

napisał prof. dr. Wład. Tarnawski.

Opór abisyński rośnie?

Włosi nad jeziorem Asziangi — Abisyńscy partyzanci niepokoją przeciwników — Negus na froncie — Odznaczeni synowie Mussoliniego

Warszawa (PAT) Na podstawie wiadomości z różnych źródeł P. A. T. podaje następujący komunikat o położeniu na frontach Abisynji w dniu 14 marca:

Na froncie północnym według urzędowego komunikatu marsz. Badoglio nie zaszło nic ważnego. Natomiast źródła półurzędowe włoskie, a za niemi angielskie donoszą, że prawe skrzydło armji ruszyło naprzód i po zajęciu Al-Kadra podąża dalej na południe, przeprawiając się przez Setit i zbliża się do Noggara. Kolumna składa się z regularnych i nieregularnych wojsk tubylczych. Opiera się ona z jednej strony o granicę Sudanu, a z drugiej o prawe skrzydło 4 korpusu włoskiego, który posuwa się również naprzód przez okolice Uoldeba na zachód od rzeki Takaze. Jednocześnie, jak donosi Reuter, drugi korpus podąża naprzód w rejonie Tselemti na północ od gór Semjenu.

Na lewem skrzydle pierwszy korpus doszedł do okolic jeziora Asziangi i posuwa się powoli naprzód, mając przed sobą jeszcze 40 klm drogi stosunkowo łatwej, poczem rozpoczyna się kraj stromych gór, broniony przez część armji pozostającą pod dowództwem cesarza.

Według danych, ze źródeł francuskich z Adis Abeby oddziały abisyńskie na południe od Amba-Aladżi przeszły do akcji zaczepnej, niepokojąc Włochów, którzy stracili podobno wielu poległych i kilka czołgów. Źródła angielskie donoszą, że wojska zmarłego rasa Mulugety uległy już reorganizacji. Na ich czele stanąć miał Abada, gdy pisma egipskie mówią, że objął komendę dedżah Muszisztа.

Korespondent Reutera donosi, że w prowincji Uolo-Galla tworzą się nieregularne oddziały, niepokojące tyły wojsk włoskich. Ras Imru i dedżjak Ajelu prowadzą w dalszym ciągu walki partyzanckie w prowincji Seire. Patrole włoskie były atakowane nawet na drodze na północm od Adui. Również na drogach i ścieżkach wiodących do Adigratu Włosi są nieustannie napadani przez nieregularne oddziały abisyńskie. Reuter donosi, że ukazanie się na froncie północnym cesarza wpłynęło na podniesienie ducha zarówno wojsk abisyńskich jak i ludności, do której docierała propaganda włoska.

Nieurzędowa źródła włoskie notują nowy atak lotników w okolicach Kworam, gdzie grupy Abisyńczyków kryły się w lesie, lecz zostały wypłoszone bombami i ratowały się ucieczką, tracąc wielu zabitych. Bomby wywołały pożar lasu.

Rzym (PAT) Synowie Mussoliniego, Bruno i Vittorio udekorowani zostali przez marsz. Badoglio srebrnym medalem za 110 godzin lotów bojowych.

Prasa z zadowoleniem wita tę wiadomość, podkreślając, że synowie Mussoliniego znajdują się, jako ochotnicy, na froncie od pierwszych chwil wojny, oraz że ich aparaty wielokrotnie zostały trafione.

Adis Abeba (PAT) Potwierdza się wiadomość, że wojska abisyńskie zestrzeliły samolot bombardujący włoski, który znów zamierzał atakować miejscowość Kworam. Cała załoga miała ponieść śmierć. Od początku wojny Abisyńczycy zestrzelili ponad 20 samolotów włoskich.

Tracą zaufanie do Ligi

Londyn, (PAT). Reuter donosi z Adis Abeby, iż wiadomości, które nadeszły tam z Londynu, że „komitet trzynastu" ma opracowywać nowy plan pojednawczy, wywołały w abisyńskich kołach politycznych duże zainteresowanie.

Wiele objawów wskazuje na to, że negus, oraz wybitniejsi rasowi i politycy zaczynają tracić zaufanie do Ligi Narodów, dając do zrozumienia, że Genewa, odkładając sankcje naftowe, uchybiła zobowiązaniom wobec Abisynji.

Koła dobrze poinformowane twierdzą, że jeśli Włochy zarządają uchylenia sankcyj, Abisynja będzie się domagać, aby jej przedstawiciel był obecny podczas obrad, na których ma to być decydowane.

Napad na lokal „Pracy Polskiej"

Warszawa. (Tel. wł.). W nocy z soboty na niedzielę około godziny 11 wiecz. do lokalu przy ul. Złotej 30 w Warszawie, gdzie mieści się centrala Związków Zawodowych „Praca Polska" i warszawskie koło Stronnictwa Narodowego, przybyła grupa złożona z 10 do 12 uzbrojonych osobników i wtargnawszy do lokalu steroryzowała znajdujące się tam trzy osoby, poczem w ciągu paru minut zniszczyła urządzenie sali zebrań oraz lokalu związku pracowników tramwajowych „Wspólna Praca".

Połamano meble, pozrzucano ze ścian obrazy, wybito szyby. Po dokonaniu zniszczenia napastnicy uznali swą rolę za skończoną i zbiegli, nie usiłując przedostać się do innych pomieszczeń lokalów organizacyjnych. Na miejscu pozostał jeden z żelaznych łomów, jakiemi się przy napadzie posługiwano.

Jeden z narodowców, znajdujących się w lokalu, Wacław Pochylski, został przez nich poturbowany. O napadzie zawiadomiono policję.

Ponieważ napastnicy nie wznosili żadnych okrzyków, ani w inny sposób nie zdradzali pobudek swego postępowania, „pracując" cały czas niemal w zupełnem milczeniu, przeto niepodobna ustalić z jakich kół pochodzi ten napad.

Polacy wobec wyborów w Rzeszy

Warszawa. (Tel. wł.) Ponieważ przy wyborach do Reichstagu będą stosowane po raz pierwszy ustawy norymberskie, dotyczące obywatelstwa niemieckiego, wobec tego Związek Polaków w Niemczech — jak donoszą z Berlina do pism stołecznych — wystosował do min. spraw wewnętrznych Rzeszy następujące zapytanie:

„W jaki sposób mniejszość polska w Niemczech może postawić własny wniosek wyborczy przy nadchodzących wyborach do Reichstagu w dniu 29 marca 1936".

Gdyby postawienie wspomnianego wniosku było możliwe, Zw. Polaków zapytuje, czy będą do niego zastosowane również poprzednie posunięcia, odnoszące się do dawnych partyj (żądanie 60 tys. podpisów).

W odpowiedzi, podpisanej przez podsekretarza stanu do spraw wewnętrznych stwierdzono, że „nie może być mowy o tem", aby przy nadchodzących wyborach mogła być postawiona jakakolwiek inna kandydatura, niż te, które widnieją na jedynej legalnej liście w Niemczech, partji narodowo-socjalistycznej.

Wobec takiego postawienia sprawy Związek Polaków w Niemczech uznał, że udział w wyborach członków grupy narodowej polskiej jest bezcelowy. (w)

Macki komunistyczne w Japonji

Tokjo (PAT) Wedle doniesień Ag. Domei, policja i żandarmerja prowadzą energiczne dochodzenia, mające na celu wyświetlenie podłoża ideowego ostatniego powstania.

Na zasadzie dotychczasowych wyników okazało się, że za kulisami ostatnich wydarzeń znajdowali się dwaj wybitni politycy: b. przewodniczący rady przybocznej bar. Ikki Kita oraz Mitsucu Niszida, którzy już nie po raz pierwszy byli zamieszani w tego rodzaju wydarzenia.

Komunikat oficjalny określa projekt reform socjalnych, których domagali się powstańcy jako nacechowane ideologją komunistyczną, przyczem zarzuca spiskowcom, że planowali zamach stanu i odwołali się do armji w celu zaspokojenia osobistych ambicyj.

Zjazd dowborczyków

Warszawa. (Tel. wł.) Podczas niedzielnego zjazdu dowborczyków po nabożeństwie w katedrze św. Jana odbył się na Rynku Starego Miasta raport członków Stowarzyszenia, który przyjął dowódca 1 dywizji, gen. Ostapowicz. Następnie wszyscy pomaszerowali na Wybrzeże Kościuszkowskie, gdzie złożyli wieniec pod pomnikiem dowborczyków.

W południe, w lokalu Tow. Wioślarskiego, odbyła się uroczysta akademja, na której przemawiał gen. Dowbór-Muśnicki. (w)

Wiadomości

Ag. Havasa donosi z Berlina, że kanclerz Hitler zamierza w ciągu kampanji wyborczej wygłosić jeszcze dziesięć przemówień, m. in. w Bytomiu, Neukirchen, Kolonji, Hamburgu i Berlinie.

*

W Bułgarji w ciągu ubiegłego tygodnia policja wykryła 6 tajnych drukarń komunistycznych w stolicy i na prowincji. Aresztowano 40 osób.

*

Rząd szwedzki wyznaczył 12.000 koron na wydatki, związane ze skandynawskiemi zawodami lotniczemi, które odbędą się na wiosnę w Sztokholmie w ramach międzynarodowej wystawy lotniczej. W konkursach wezmą udział lotnicy szwedzcy, norwescy, duńscy i finlandzcy. Trasa lotu wyniesie 1128 kilometrów.

*

Departament stanu oficjalnie zawiadomił o uznaniu nowego rządu paragwajskiego przez rząd Stanów Zjednoczonych.

*

Posłowie Brazylji, Argentyny, Urugwaju i Peru złożyli w min. spraw zagranicznych Paragwaju noty, zawierające uznanie nowego rządu paragwajskiego.

Obrady ludowców

Warszawa. (Tel. wł.) W niedzielę odbyła się rada naczelna Stronnictwa Ludowego, podczas której referat o polityce wewnętrznej wygłosił p. Rataj, o zagranicznej — p. Graliński.

W skład komitetu wykonawczego wybrano 14 osób, m. i. Bagińskiego i Kiernika, oraz prof. Kota. Zapadły m. i. uchwały, domagające się zmiany ustroju, wyborów do Sejmu na zasadzie nowej ordynacji i utrwalenia naturalnych sojuszów zagranicznych. (w)

Rozmowy min. Becka

Londyn. (PAT). Min. Beck przyjął w niedzielę delegata francuskiego Paul-Boncoura, z którym odbył dłuższą rozmowę. Następnie naradzał się z delegatem jugosłowiańskim Puriczem i z ambasadorem niemieckim w Londynie, von Hoeschem.

Windziarze pracują

Nowy Jork, (PAT) Strajk windziarzy został zakończony. Strajkujący niezwłocznie przystąpią do pracy.

Prezydent Nowego Jorku La Guardia zakomunikował przedstawicielom związku zawodowego pracowników domowych oraz przedstawicielom właścicieli domów, że nowa umowa zostanie podpisana na trzy lata.

Umowa przewiduje, że wszyscy strajkujący, będący członkami związków zawodowych, zostaną ponownie zaangażowani do pracy, zaś wszyscy strajkujący, którzy są oskarżeni o akty sabotażowe, będą sądzeni przez specjalnego arbitra.

Zbliżenie Berlina z Kownem?

Paryż. (PAT). Korespondent kowieński „Journée Industrielle" donosi, że propozycja kanclerza zawarcia z Litwą paktu o nieagresji wywołała optymizm, przedewszystkiem, o ile chodzi o wyniki rokowań handlowych, toczących się obecnie w Berlinie.

Rokowania jednak właściwie wykroczyły już poza ramy zagadnień ściśle handlowych. Wszystko zdaje się wskazywać na to, że delegacja litewska skorzysta z okazji, aby przestudjować możliwość zawarcia paktu o nieagresji pomiędzy Rzeszą i Litwą.

POZNAŃSKA GIEŁDA PIENIĘŻNA

Poznań, 16. 3. 1936 r.

Tendencja dzisiejszego zebrania giełdowego była utrzymana.

Z pożyczek państwowych płacono za 5% poż. konwers. 59,50, zaś 4% premj. dol. obracano po 52,—.

Z papierów lokacyjnych P. Z. K. płacono za 4½% listy zast. złote w złocie 42,—, za 4½% złotowe listy zast. serja L. 40,— oraz za 4% listy zast. konwert. 37,50.

Z akcyj bankowych obracano Bank Polski po 94,—.

Ceduła Urzędowa Giełdy Pieniężnej w Poznaniu.

Kurs w procentach nominału wzgl. w złotych za sztukę.

Papiery procentowe

5% państw. poż. konwers. 59,50 P.
4% poż. premj. dol., serja III 52,— +
4½% listy zast. złote w złocie przestemplowane Pozn. Ziem. Kred. (dawn. 4½% dol. listy zast. w zł = 8,9141 zł za 1 dol.) 42,— P.
4½% złotowe listy zastawne serji L. Pozn. Ziem. Kred. 40,— P.
4% listy zast. konwert. ostempl. P. Z. K. 37,50 P.

Akcje bankowe i przemysłowe

Bank Polski 94,— +

Tendencja utrzymana.

Urzędowa ceduła Giełdy Zbożowej i Towarowej

Poznań, 16. 3. 1936 r.

Warunki: Handel hurtowy parytet Poznań, ładunki wagonowo, dostawa bieżąca za 100 kg:

STANDARTY: 1) żyto 700 g/l., 2) pszenica 753 g/l., 3) owies 420 g/l.

Ceny orjentacyjne:

Żyto (Usposobienie stałe)	13,15— 13,40
Pszenica (Usposobienie stałe)	19,25— 19,50
Jęczmień browarowy	15,50
Usposobienie spokojne.	
Jęczmień 700—725 g/l.	15,00— 15,25
Jęczmień 670—680 g/l.	14,75 —15,00
Usposobienie spokojne.	
Owies 450—470 g/l.	14,50 —14,75
Owies standartowy	14,00 —14,25
Usposobienie stałe.	
Mąka	
żytnia wyciąg. 0-30% wł. w.	19,75— 20,00
żytnia gat. I 0-50% wł. w.	19,25— 19,50
żytnia gat. I 0-65% wł. w.	18 25— 18 75
żytnia gat. II 50-65% wł. w.	15,25— 16,25
żytnia pośl. pon. 65% wł. w.	13,75— 14,75
Usposobienie stalsze.	
pszenna gat. I wyc. 0-20% wł. w.	31,50 —33,25
pszenna gat. IA 0-45% wł. w.	30,75 —31,25
pszenna gat. IB 0-55% wł. w.	29,75 —30,25
pszenna gat. IC 0-60% wł. w.	29,75— 30,25
pszenna gat. ID 0-65% wł. w.	28 25 —28,75
pszenna gat. IIA 20-55% wł. w.	27,00 —27,50
pszenna gat. IIB 20-65% wł. w.	27,50— 28,00
pszenna gat. IID 45-65% wł. w.	24,50 —25,00
pszenna gat. IIF 55-65% wł. w.	22,50 —23,00
pszenna gat. IIG 60-65% wł. w.	21 00 —21,50
pszenna gat. IIIA 60-70% wł. w.	19,00 —19,50
pszenna gat. IIIB 70-75% wł. w.	17,00 —17,50
Usposobienie stalsze.	
Otręby żytnie stand.	10,25— 10,75
Otręby pszenne grube stand.	12,00— 12,50
Otręby pszenne średnie stand.	10,75— 11,50
Otręby jęczmienne	10,25— 11,50
Rzepak zimowy	38,00— 39,00
Siemię lniane	38,00— 40,00
Gorczyca	32,00— 34,00
Wyka latowa	23,00— 25,00
Peluszka	24,00— 26,00
Groch Viktorja	24,00— 28,00
Groch Folgera	22,00— 24,00
Łubin niebieski	10,00— 10,50
Łubin żółty	12,00— 12,50
Seradela	22,00— 24,00
Mak niebieski	60,00— 62,00
Koniczyna czerwona surowa	120,00—130,00
Koniczyna czerw. 95-97% czysta	135,00—145,00
Koniczyna biała	75,00—100,00
Koniczyna szwedzka	165,00—190,00
Koniczyna żółta odłuszczona	65,00— 75,00
Przelot	75,00— 90,00
Makuch lniany w taflach	17,25— 17,50
Makuch rzepakowy w taflach	14,50— 14,75
Makuch słonecznik. w tafl. 42/43%	17,75— 18,25
Śrut Soja	21,00— 22,00
Słoma pszenna luzem	2,20— 2,45
„ pszenna prasowana	2,70— 2,95
„ żytnia luzem	2,50— 2,75
„ żytnia prasowana	3,00— 3,25
„ owsiana luzem	2,75— 3,00
„ owsiana prasowana	3,25— 3,50
„ jęczmienna luzem	2,20— 2,45
„ jęczmienna prasowana	2,70— 2,95
Siano zwykłe luzem	5,75— 6,25
„ zwykłe prasowane	6,25— 6,75
„ nadnoteckie luzem	6,50— 7,00
„ nadnoteckie prasowane	7,50— 8,00

Ogólne usposobienie spokojne.

Ogólny obrót: 3133,4 tonn, w tem żyta 1085 tonn, pszenicy 475 tonn, jęczmienia 253 tonn, owsa 276 tonn.

Uwaga! Owies, nadający się do siewu, ponad notowanie.

Jubileusz K. H. Rostworowskiego

(Od własnego korespondenta „Kurjera Poznańskiego")

Kraków, 15 marca.

Przed dwudziestu sześciu laty wystawiono na scenie krakowskiej pierwszy utwór dramatyczny K. H. Rostworowskiego „Pod górę". Sztuka nie miała powodzenia; nie zraziło to jednak poety, który z zapałem zabrał się do dalszej pracy i już w następnym roku Teatr Miejski wystawia jego „studjum sceniczne" „Echo". Ale i ta sztuka padła po trzech przedstawieniach. Aż wreszcie nadszedł rok 1913, w którym na scenie krakowskiej pojawia się potężny dramat K. H. Rostworowskiego „Judasz z Kariothu". Publiczność i krytyka przyjęły dramat z entuzjazmem. „Judasz z Kariothu" postawił Rostworowskiego w rzędzie najznakomitszych dramaturgów polskich.

Teatr Miejski w Krakowie, chcąc wystawieniem jednego z dramatów Rostworowskiego uczcić jubileusz dwudziestopięciolecia jego twórczości dramatycznej, wybrał w tym celu „Judasza z Kariothu". Na ten wybór wpłynęła także inna okoliczność. Wiadomo, jak serdeczna przyjaźń łączy od lat najznakomitszego współczesnego dramaturga polskiego z najznakomitszym artystą scen polskich Ludwikiem Solskim. Wiadomo również, że rola Judasza należy do najlepszych, jakie Solski w swem bogatem życiu aktorskiem odtwarzał. Udział w „Judaszu" z Kariothu" dał jubilatowi Solskiemu możność złożenia najpiękniejszego hołdu swemu przyjacielowi, jubilatowi Rostworowskiemu.

Dzień 14 marca był prawdziwem świętem kulturalnego Krakowa. W Teatrze Miejskim odbył się uroczysty obchód jubileuszowy, w którym wzięła udział liczna publiczność wraz z przedstawicielami władz duchownych, państwowych i samorządowych.

Uroczystość rozpoczęła się od wygłoszenia przez artystę sceny krakowskiej p. Józefa Karbowskiego „Prologu", wiersza, napisanego przez Ludwika Hieronima Morstina na jubileusz K. H. Rostworowskiego.

Samo przedstawienie „Judasza z Kariothu" przygotowane było przez dyrekcję z wielką starannością i pietyzmem. Ludwik Solski i jako reżyser i jako aktor przypomniał krakowianom najpiękniejsze czasy teatru krakowskiego. Nie dziw, że pod taką świetną reżyserją gra artystów, biorących udział w przedstawieniu, stała na bardzo wysokim poziomie. Szczególnie pięknie wypadł duet Judasz — Rachel (p. Zofja Jaroszewska), oraz scena kłótni saduceuszów z faryzeuszami. Doskonałe pole do popisu miał p. Włodzimierz Macherski w słynnym epizodzie Ananela.

Do uświetnienia przedstawienia wiele przyczyniły się, piękne, przeważnie nowe dekoracje.

Po przedstawieniu nastąpiło składanie hołdu Jubilatowi. Z chwilą ukazania się Jubilata w parterowej loży, publiczność powstała z miejsc i zgotowała mu długotrwałą owację. Jubilat udekorowany został insygniami komandorji „Polski Odrodzonej", poczem udał się w towarzystwie dyrekcji i komitetu obchodowego na scenę, gdzie nastąpiły przemówienia.

Pierwszy przemówił naczelnik wydziału Ministerstwa W. R. i O. P. Zawistowski, składając w imieniu ministra życzenia. J. A. Gałuszka odczytał list prezydjum miasta oraz wręczył jako dar miasta Krakowa piękną tekę z miedziorytami miasta.

W imieniu Polskiej Akademji Literatury przemówił Jerzy Szaniawski, w imieniu komisji teatralnej prof. Wł. Kumaniecki, w imieniu teatru krakowskiego dyr. Karol Frycz, w imieniu Związku Zawodowego Literatów Polskich Tadeusz Kudliński, w imieniu zespołu artystów sceny krakowskiej reżyser Józef Karbowski.

Następnie odczytano niektóre telegramy. M. i. przysłali telegramy ks. arcybiskup Teodorowicz, Adolf Nowaczyński, M. Seyda, dyr. Leitgeber, red. Witold Noskowski, Syndykat Dziennikarzy Polskich, redakcje pism m. in. „Kurjer Poznański" i literaci. Jubilat otrzymał równocześnie wiele wieńców i koszów kwiatów.

Na końcu przemówił sam Jubilat, składając podziękowanie publiczności krakowskiej, oraz wyrażając wdzięczność ks. metropolicie Sapieże za zaszczycenie uroczystości swą obecnością. Następnie Jubilat zwrócił się z podziękowaniem do Ludwika Solskiego, przyczem obaj przyjaciele w oczach publiczności uściskali się i ucałowali serdecznie. Przemówienie swe zakończył Jubilat słowami:

„Wszystkie dowody przyjaźni przyjmuję z czystem sumieniem. Starałem się przez 25 lat na deskach scenicznych pełnić służbę łącznikową pomiędzy świetną przeszłością, która zgasła ze śmiercią Stanisława Wyspiańskiego, a świetną przyszłością, która odrodzi się kiedyś w godnym swego poprzednika twórcy."

Kończąc swe przemówienie, Jubilat wniósł okrzyk na cześć aktora polskiego.

*

Pięknem uczczeniem jubileuszu K. H. Rostworowskiego jest wydanie przez Związek Zawodowy Literatów Polskich w Krakowie „Czerwonego marsza", fantazji na tle rewolucji francuskiej.

Teatr Miejski wydał z okazji jubileuszu „Dodatek literacki Teatru Miejskiego im. Juljusza Słowackiego", zakierający m. in. wiersze Rostworowskiego „Do brata" i „Wiarus" wiersz L. H. Morstina „Prolog", wspomnienia Ludwika Solskiego, Do autora „Judasza z Kariothu", artykuł Kazimierza Czachowskiego „Karol Hubert Rostworowski", K. H. Rostworowskiego „Solski w roli dyrektora", Józefa Flacha „Wyznawca i apostoł", Stanisława Pigonia „Judasz" Rostworowskiego i Solskiego, Wiesława Goreckiego „Muzyka w teatrze Rostworowskiego", oraz wiersz J. A. Gałuszki p. t. „K. H. Rostworowski".

Zanotować również wypada, że w bieżącym roku wyszła nakładem F. Hoesicka książka, zawierająca „Judasza z Kariothu", „Kajusa Cezara Kaligulę" i „Miłosierdzie", oraz że poznański „Głos" drukuje „Przeprowadzkę".

*

Jubileusz K. H. Rostworowskiego uczcił także Teatr Związku Młodzieży Przemysłowej i Rękodzielniczej w Krakowie, wystawiając dnia 15 b. m. „Antychrysta". Tak więc Krakowianie mają możność zobaczyć tę patrjotycznym duchem owianą tragedję — wprawdzie nie na swej oficjalnej scenie, ale na scenie amatorskiej...

TADEUSZ MILDNER.

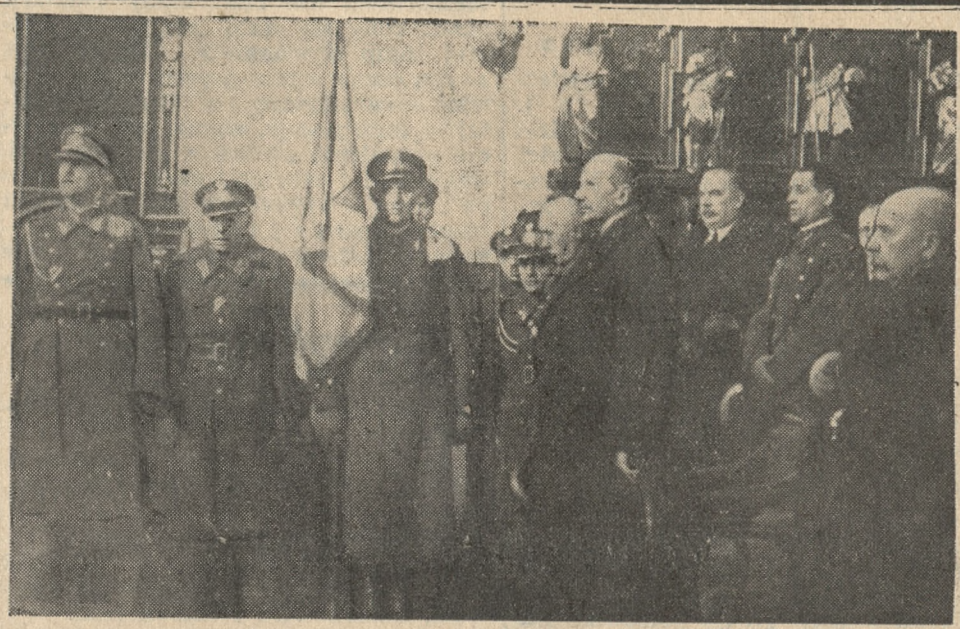

W ub. sobotę i niedzielę obradował w Warszawie walny zjazd „Dowborczyków", w którym wziął również udział gen. Józef Dowbór - Muśnicki. Niedzielne obrady poprzedziło uroczyste nabożeństwo w katedrze. Zdjęcie przedstawia gen. Dowbór - Muśnickiego (w środku) i gen. Michaelis (pierwszy od prawej), oraz poczet sztandarowy, wysłuchujących nabożeństwa. Fot. E. Fikus

Głos niemiecki o naszej sile obronnej i polskiej polityce zagranicznej

„Berliner Tageblatt" drukuje na naczelnem miejscu artykuł swego korespondenta warszawskiego na temat oddźwięku, jaki znalazł w Polsce pakt francusko-sowiecki. Wywody te warte są uwagi, tembardziej, że dziennikarz niemiecki naszkicował zarazem rolę armji polskiej jako czynnika polityki międzynarodowej.

„Gdy pułkownik Beck — czytamy we wspomnianym artykule — obejmował 1 listopada 1932 polskie ministerstwo spraw zagranicznych, reprezentował on państwo, które rozporządzało dobrze wyekwipowaną armją o sile 266.000 ludzi. Była to armja najsilniejsza na wschodzie europejskim, zdolna do natychmiastowego użycia. Bowiem zachodni sąsiad Polski — Niemcy — miał tylko armję o sile 100.000 ludzi, której ponadto brakło nowoczesnych środków bojowych. Sąsiad wschodni — Sowiety — reprezentował wprawdzie siłę 562.000 ludzi, był jednak hamowany w racjonalnej akcji wojennej dwoma wewnętrznemi przedsięwzięciami: uprzemysłowienie było w połowie drogi, a kolektywizacja w rolnictwie stała przed drzwiami.

„Dziś, po upływie trzech lat, sytuacja się odwróciła: Niemcy pozbyły się więzów wojskowych traktatu pokojowego, a Rosja reprezentuje siłę 1,3 miljona dobrze wyszkolonych żołnierzy. Polska natomiast, wskutek ograniczonej przestrzeni, ograniczonych środków, oraz ograniczonych sił przemysłowych, posiada zaledwie tę samą siłę wojskową co w r. 1932, której wyposażenie techniczne ponadto już nie odpowiada dzisiejszemu poziomowi. W rezultacie: stosunek sił obrócił się całkowicie na niekorzyść i z korzystnego położenia Polski w r. 1932 pozostało jedynie wspomnienie.

„Gdy w r. 1932 korzystny stosunek sił był dla Polski podstawą jej ekspansywnej i pomyślnej polityki zagranicznej lat 1933 i 1934, to trzeba stwierdzić, że obecna polityka zagraniczna Polski nie rozporządza już taką podstawą. Możemy też rzeczywiście zauważyć, że na szybko przeprowadzoną ofensywę polityki zagranicznej roku 1933 i 1934, która zresztą nie napotykała na trudności, nastąpiła obecnie reakcja."

W dalszym ciągu analizuje „Berliner Tageblatt" skutki paktu francusko-sowieckiego dla Polski i dochodzi do nast. wniosków:

„Ani pakt nieagresji Polski z Sowietami, ani odnośny pakt Polski z Niemcami nie zmieniły stanowiska Polski w Europie w sposób tak radykalny, jakby to uczynił pakt francusko-sowiecki nawet gdyby tylko połowa planów i zamierzeń, z jakiemi liczą się jego autorowie, została zrealizowana. Do wszystkich nieszczęść, jakie układ francusko-sowiecki powoduje dla polskiej polityki zagranicznej, dochodzi jeszcze to, że Polska nie może przeciw temu układowi nic przedsięwziąć, bez spowodowania jeszcze większego nieszczęścia. Dziś układ ten energicznie zwalczać, oznaczałoby dla Warszawy stawiać układ polsko-francuski pod znakiem zapytania. A układ ten, przez podpisanie paktu francusko-sowieckiego zyskał dla Polski równie tyle na znaczeniu, ile stracił dla Francji."

Wyznania dziennika niemieckiego wypowiedziane bez obsłonek, godne są zapamiętania.

Antypaństwowa działalność „Deutsche Vereinigung" na pograniczu

Poznań. (PAT). Starosta powiatowy w Kępnie zawiesił w dniu 12 b. m. działalność oddziałów stowarzyszenia „Deutsche Vereinigung" w Rychtalu, Turkowach, Czerminie, Trębaczowie i Ostrzeszowie, ponieważ działalność tej organizacji zagrażała bezpieczeństwu, spokojowi i porządkowi publicznemu.

Od redakcji: Na niebezpieczną i szkodliwą działalność „Deutsche Vereinigung" na pograniczu kępińskiem „Kurjer Poznański" zwracał uwagę już prawie rok temu. Ogniskami tej działalności były zwłaszcza koła „D. V." w tej części pow. kępińskiego, która dawniej należała do Śląska Średniego (pow. sycowski) — szczególnie koła w Rychtalu, Trębaczowie, Turkowach. W miejscowościach tych i w okolicy agitatorzy „Deutsche Vereinigung" wciągali do swej organizacji także mniej uświadomionych narodowo włościan polskich, tak, że niektóre koła „D. V." miały więcej członków, niż w danych miejscowościach było wogóle Niemców. Robota iredentystyczna, podsycana zza granicy, prowadzona była z niesłychanym tupetem.

Pomagały jej takie nieostrożne i nieprzemyślane pociągnięcia, jak np. zapraszanie przez odnośne czynniki polskie niemieckich straży ogniowych w odwiedziny do miejscowości pogranicznych pow. kępińskiego. „Wizyty" te stawały się doskonałemi okazjami dla propagandy wszechniemieckiej.

Widocznie daleko już rzeczy zajść musiały, skoro władze, do tej pory w całej Wielkopolsce i na Pomorzu nie stawiające żadnych przeszkód robocie „Deutsche Vereinigung", musiały rozwiązać tę organizację najpierw w pow. morskim, a obecnie w kilku miejscowościach pow. kępińskiego.

Robota „Deutsche Vereinigung" w tych powiatach jest dalszym — obok niedawno wykrytej wojskowej konspiracji niemieckiej na Śląsku — dowodem, jak przywódcy niemczyzny tutejszej ustosunkowują się do państwa polskiego. Jakże w świetle takich faktów wyglądają wszystkie deklaracje „lojalności" w rodzaju złożonej np. świeżo przez leadera „Deutsche Vereinigung", sen. Hasbacha, w Senacie? Deklarację tę wygłosił sen. Hasbach w tym samym dniu (12 marca), w którym władze zmuszone były rozwiązać szereg kół prowadzonej przez niego organizacji z powodu jej antypaństwowej działalności!

Matko!!!...

Jeśli chcesz zabezpieczyć normalny rozwój dziecka i zapewnić mu siłę i zdrowie, pamiętaj, że nawet najmłodszym niemowlętom daje się FOSFATYNĘ FALIERA do 6 miesiąca życia — FOSFATYNĘ FALIERA specjalną od 6 miesiąca — FOSFATYNĘ FALIERA zwykłą.

FOSFATYNA FALIERA jest wypróbowaną mączką odżywczą, ułatwiającą ząbkowanie i kształtowanie kośćca. Pamiętaj więc, że FOSFATYNA FALIERA to pierwsza papka dziecka.

Tg 494

Nowy ustrój samorządowy Warszawy

Rada Ministrów uchwaliła projekt ustawy o administracji samorządowej w województwie stołecznem. Projekt ten składa się z dwóch części, pierwszą stanowi ustrój m. Warszawy, drugą ustrój województwa stołecznego.

M. WARSZAWA

Rada miejska st. m. Warszawy składa się ze 100 radnych. Przełożonym gminy m. st. Warszawy jest wojewoda stołeczny. Reprezentuje on stolicę państwa i przewodniczy na posiedzeniach rady miejskiej.

Zarząd miejski m. st. Warszawy składa się z wojewody stołecznego i 7 ławników, zpośród których trzej są ławnikami zawodowymi. Członkowie zarządu miejskiego działają kolegjalnie jako magistrat. Stałym zastępcą wojewody stołecznego w zakresie wszystkich funkcyj spełnianych przez niego w samorządzie m. st. Warszawy jest wyznaczony przez niego wicewojewoda.

Dla poszczególnych działów gospodarki miejskiej rada miejska oprócz komisyj może powoływać deputacje, którym przekaże swoje uprawnienia w poszczególnych dziedzinach gospodarki samorządu. Deputacje takie w składzie od 8 do 16 członków będą powołane przez radę w ten sposób, że połowa będzie pochodzić z łona rady, a druga połowa zpośród mieszkańców miasta mających prawo wybieralności.

W każdej dzielnicy (starostwie grodzkiem) powołane będą rady dzielnicowe.

W skład rady dzielnicowej wejdą radni m. Warszawy, oraz ich zastępcy, wybrani z list dzielnicowych, oraz radni i ich zastępcy, wybrani z list ogólnomiejskich, a zamieszkujący dane dzielnice. Ponadto rady dzielnicowe będą mogły kooptować do swego grona dalszych członków zpośród osób mających prawo wybieralności do rady miejskiej w ilości nie większej niż liczba członków rady dzielnicowej, pochodzących z wyboru (jak wyżej). Kadencja rady dzielnicowej odpowiada kadencji rady miejskiej.

Przewodniczącym rady dzielnicowej jest starosta grodzki.

WOJEWÓDZTWO STOŁECZNE

W granicach województwa stołecznego, określonych ustawą o utworzeniu województwa stołecznego, tworzy się wojewódzki związek samorządowy.

Organami tego związku są: a) sejmik wojewódzki, b) wydział wojewódzki, c) wojewoda.

Sejmik wojewódzki składa się z członków, wybieranych na lat 5 przez radę m. Warszawy, przez rady powiatowe związków i przez rady miejskie miast wydzielonych, oraz 6 obieralnych członków wydziału wojewódzkiego.

Rada m. st. Warszawy, rady powiatowe i rady miejskie miast wydzielonych wybierają tylu członków sejmiku wojewódzkiego i ich zastępców ile razy liczba 50 tys. mieści się w liczbie ludności danego związku samorządowego.

Prawo obieralności do sejmiku wojewódzkiego posiada każdy mieszkaniec województwa stołecznego, posiadający prawo obieralności do rady danego związku samorządowego (rady miejskiej, rady powiatowej).

Wydział wojewódzki składa się a) z wojewody jako przewodniczącego, b) z wicewojewody jako wiceprzewodniczącego, c) z jednego urzędnika państwowego, powołanego w myśl rozporządzenia Prezydenta z r. 1928 o ograniczeniu władz administracji ogólnej, d) z 6 innych członków, wybranych przez sejmik wojewódzki z pośród mieszkańców województwa. Mandaty członków wydziału wojewódzkiego trwają aż do zebrania się nowego sejmiku. Wybór odbywa się tajnie systemem proporcjonalnym.

Władzą nadzorczą nad wojewódzkim związkiem samorządowym jest minister spraw wewnętrznych.

Ustawa wejdzie w życie w 90 dni po jej ogłoszeniu.

OBSZAR WOJEWÓDZTWA STOŁECZNEGO

Projekt ustawy o utworzeniu województwa stołecznego przewiduje połączenie obszaru miasta stołecznego Warszawy z obszarami szeregu gmin podwarszawskich w jedną całość administracyjną. Wchodziłyby tu w rachubę:

Z województwa warszawskiego: powiat warszawski, powiat radzymiński, powiat błoński z wyłączeniem gmin Guzów i Piekary, powiat mińsko-mazowiecki z wyłączeniem gmin Wielgolat, Latowicz i Iwowie, które włącza się do powiatu garwolińskiego województwa lubelskiego, gminy Kampinos i Leoncin z powiatu sochaczewskiego, gmina Żegrze, miasto Serock, gmona Somianka i miasto Wyszków z powiatu pułtuskiego, gminy Jozgarzew, Kąty, Czersk, miasto Góra Kalwarja z powiatu grójeckiego, oraz gminy Warszewice i Osieck z powiatu garwolińskiego, województwa lubelskiego.

23 marca rozpoczynamy

wyprzedaż poinwenturową

Wysyłamy katalogi gratis

Tow. Wyd. „Rój"

Tg 490 **Warszawa, Kredytowa 1.**

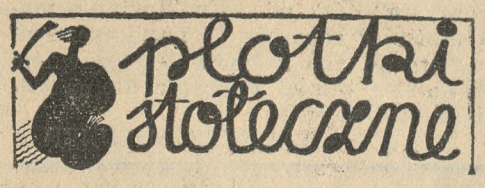

15 marca

Prasa sowiecka donosi, że sowieckie wydawnictwo państwowe p. t. „Literatura Piękna" w Leningradzie wydało tłumaczenie głośnej powieści Jalu Kurka „Grypa szaleje w Naprawie". Dziennik „Trud" podał przed paru dniami recenzję z powieści i specjalnie podniósł, że „zasługuje na przekład w języku ukraińskim i białoruskim, powieść bowiem będzie czytana ze specjalnem zainteresowaniem w naszych bratnich republikach, sąsiadujących z Polską".

Jalu Kurek nie jest komunistą, ani tembardziej nie miał nigdy zamiaru pisać, coby się stało czynnikiem wrogiej nam propagandy. Głośne były swego czasu wydane, pełne żywego patrjotyzmu „Hymny o Rzeczypospolitej" i inne poezje, wyrażające najżywcze zespolenie autora z pragnieniami, dążeniami i czuciami narodu. A „Grypa", która wprawdzie przyniosła mu rozgłos imienia i nagrodę młodych Akademji Literatury, spowodowała tyle sprzecznych opinij i tyle protestów, z których najbardziej dotkliwe dla autora jest stanowisko krakowskiej kurji biskupiej.

Teraz przychodzi zgoła niewczesne uznanie ze strony wschodniego sąsiada. Jalu Kurek zapewne nie będzie z takich recenzyj zadowolony.

Ale, gdy się pisze cokolwiek, a tembardziej powieść, trzeba się zastanowić nieco nad konsekwencjami społecznemi, które ona pociąga. Dalekie to jest od sztuki dla sztuki, ale jest bliższe życia.

*

Niewiele wiemy, co o nas myślą i co o nas mówią. Nawet p. Radziwiłł stwierdził, że jeżeli chcemy wiedzieć, co sądzą zagranicą o Polsce, a nawet, co się w Polsce dzieje, trzeba czytać pisma zagraniczne.

Właśnie bawi w Polsce specjalny delegat „Tempsa". Bawi równocześnie w przejeździe do Moskwy jeden z dyrektorów tego dziennika, bardzo podejmowany przez czynniki oficjalne nasze i francuskie. Pojawiło się w „Tempsie" ostatnio kilka korespondencyj, oświetlających sytuację w Polsce i przepojonych optymizmem w ocenie wzajemnego zbliżenia. Teraz świeżo pismo to donosi, że należy oczekiwać wzmocnienia się sojuszu polsko-francuskiego w dziedzinie gospodarczej, kulturalnej, wojskowej — czego objawem ma być spodziewana późniejszą wiosną lub latem podróż gen. Rydza-Śmigłego do Paryża.

A u nas, w kraju, o tem ani słychu, ani dychu. Konspirujemy siebie samych przed sobą. Ale taka konspiracja nie przyda się nikomu, skoro wszystko zostanie ujawnione z innej strony...

*

Tak się ujawniły w Senacie bardzo silne nieporozumienia w obozie prorządowym na tle oceny położenia gospodarczego. Mowa referenta generalnego, p. Kozłowskiego, byłego premjera, była przyjęta przez rząd i słuchaczy, jako atak na wicepremjera Kwiatkowskiego, który w sferach „pułkownikowskich" nie ma uznania ani sympatji. To też, nie bez słuszności, potraktowano wystąpienie p. Kozłowskiego, jako atak „pułkowników". Niezrozumiałe były rewelacje p. Kozłowskiego, iż pod koniec rządów p. Sławka nastąpiła ucieczka od złota, opanowana zaraz przez nowy gabinet.

Ta rewelacja kłóciła się z inną tezą b. premjera, że program finansowo-gospodarczy rządów pomajowych jest stale jednolity, a rady p. Kozłowskiego dla p. Kwiatkowskiego były faktycznem wyrażeniem zastrzeżeń przeciw jego polityce gospodarczej, zastrzeżeń, wypływających z niewiary do jego osoby.

*

To też reakcja p. Kwiatkowskiego była niezwykle silna, a tem osobliwsza, że wygłoszona w parlamencie, chcącym zachowywać formy i „nowe obyczaje", wygłoszona we własnym obozie, a tonem swoim tak agresywna, że przypominająca wystąpienia w klasycznych parlamentach, gdzie się zmagają najwięksi przeciwnicy. Stwierdzenie dysproporcji między marsz. Piłsudskim a p. Kozłowskim było tak ostre, że były premjer musiał wewnątrz zakipieć silnym gniewem i wzburzeniem. A potem potraktowanie jego wystąpień, jako demagogicznych, było wręcz zabójcze.

Prasa „prorządowa" pragnie prześlizgnąć się poprzez cały incydent, bo przeciw wicepremjerowi wystąpić nie może, a przyznać porażki „pułkownikowskiej" nie chce.

*

Wprowadzenie sprawozdania o uboju rytualnym na porządek dzienny wtorkowego posiedzenia Sejmu wywołało poruszenie wśród Żydów. Wcale się tego nie spodziewali. Przypuszczano powszechnie, że sprawa ulegnie pewnej zwłoce.

WARSZAWIANIN

Dalsze rewizje i aresztowania

Ostrów. Znany w Ostrowie i okolicy działacz narodowy p. Gacek z Łodzi, który wygłosił szereg przemówień na zebraniach Str. Nar. w powiecie ostrowskim, został aresztowany w Łodzi. Uprzednio przeprowadzono u niego w mieszkaniu rewizję; dała ona wynik negatywny.

Przewieziono go do Ostrowa. Na zarządzenie sędziego śledczego p. Gacek osadzony został w więzieniu karno-śledczem. Powody aresztowania narazie nieznane. (rp)

Krotoszyn. Policja dokonała rewizji za bronią u znanego obywatela p. Józefa Biegańskiego. Wynik rewizji był negatywny. (n)

Września. Został aresztowany rano o godz. 6 p. Stanisław Kubiak, sekretarz koła Stronnictwa Narodowego we Wrześni. Zabrano go na posterunek policji, gdzie zatrzymano go do godz. 11.30. Cel aresztowania nieznany.

Również o godz. 6 rano aresztowany został kierownik obwodowy S. N. p. Edmund Surdyk z Nowej Wsi Podgórnej. Odstawiono go do aresztu w Miłosławiu, gdzie zatrzymano go do godz. 1.30 po południu. Aresztowanie nastąpiło wskutek posądzenia p. Surdyka o rozrzucanie w pow. konińskim nielegalnych ulotek, które nawoływały do zakłócania spokoju publicznego. Przesłuchanie nie dało wyniku potwierdzającego. (r. w.)

Konin. Ostatnio zostali aresztowani w pow. konińskim i odstawieni do Kalisza następujący członkowie Str. Nar.:

W Wronowie kierownik koła Stefan Wasielewski i Michał Dereziński;

W Tomicach: Franciszek Rzepicki i Władysław Ślebioda;

W Rudzie Wieczyńskiej: kierownik koła Antoni Mazurek, Tadeusz Kaźmierski, Kazimierz Marciński i Mazurek;

W Nowym Toporowie: sekretarz S. N. Władysław Miara, Jan Gondecki, Wacław i Józef Śledziowie;

W Grabienicy: Józef Adaszak.

W Słupcy zostali aresztowani członkowie S. N.: kierownik koła Pawela, Belechowicz i Czarczyński.

W Kopojnie po przeprowadzeniu rewizyj zostali aresztowani i odstawieni do Konina: Czesław Michalski, Bronisław Michalski, Franciszek Kopczyński, Józef Smorgol, Władysław Olczak i Franciszek Kubacki.

W Wrąbczynku po rewizjach zostali aresztowani: kierownik koła Franciszek Parus i Bronisław Nietopiel. Poprzednio już została aresztowana żona p. Nietopiela, która została wraz z małem dzieckiem odstawiona do Kalisza. Jedno dziecko, mieszkanie, dom i skład rzeźnicki pozostały na Bożej łasce. Nadto aresztowani zostali pp. Antoni Parus, Stanisław Dopierała, Michał Kowalski, Antoni Juszczak i Szczepan Sopczak. Powód aresztowań nieznany.

W Róży Koszuckiej została przeprowadzona rewizja u kierownika koła Stronnictwa Narodowego p. Henryka Wysockiego. Rewizja dała wynik negatywny. P. Wysockiego aresztowano i odstawiono do Konina. Również odbyła się o g. 7 rano rewizja u p. Przetarskiego. Przeprowadzała ją policja ze Słupcy. Wynik negatywny. (r. w.)

Pyzdry. Aresztowani tu ostatnio narodowcy pp. Kazimierz Woźniak, Aleksander Urbaniak, Jan Kamiński, Ignacy Ignaszak, Józef Kamiński i Władysław Andryszak wszyscy z Rataj, po przesłuchaniu w Koninie zostali zwolnieni. (cs)

Krwawe zamieszki w Hiszpanji

Paryż (PAT) Od chwili ostatnich wyborów Hiszpanja stała się widownią nieustannych krwawych starć na tle politycznem, oraz zamachów terorystycznych.

W Salamce wynikło starcie pomiędzy skrajnemi ugrupowaniami prawicowemi i lewicowemi. Członkinię organizacji prawicowej zasztyletowano, a jedna dziewczynka została przypadkowo zabita z rewolweru.

W Puerta del Sol wynikło starcie pomiędzy młodzieżą faszystowską a komunistyczną. Wymieniono szereg strzałów rewolwerowych, które nie spowodowały ofiar ludzkich.

W Madrycie dano z samochodu kilkadziesiąt strzałów w kierunku domu, zamieszkałego przez socjalistycznego przywódcę Largo Caballero.

Przywódcy faszystowskiej organizacji „Falanga Hiszpańska" Jose Primo de Rivera i Ruiz de Alda, którzy znajdowali się w dyspozycji sędziego śledczego, zostali osadzeni w więzieniu.

Wrzenie przenosi się również na kolonje. Z Oranu donoszą, że w miejscowości Mascara podczas zebrania socjalistycznego wynikła walka pomiędzy skrajnemi elementami prawicowemi i lewicowemi. Żandarmerja i strzelcy afrykańscy przywrócili porządek, dokonywując licznych aresztowań.

Echa tragedji wyszyńskiej

Zwolnieni z więzienia kaliskiego Tadeusz i Zofja Sielscy zmuszeni zostali zamieszkać u rodziny w Kaliskiem.

Do majątku ojca Wyszyny nie mogą powrócić, ponieważ dom rodzinny jest obecnie w takim stanie, że mieszkać w nim niepodobna.

Dwór w Wyszynie zaraz po tragedji, która się w nim rozegrała, został oddany pod dozór gminy.

CACHET DE PARIS WYKWINTNA WODA KWIATOWA o cudownym trwałym zapachu.
Tg 493

Pogrzeb ś. p. prałata Rolewskiego

Alumni Seminarjum Duchownego wynoszą na barkach trumnę ze zwłokami ś. p. prałata Rolewskiego.

Rzesze wiernych i duchowieństwa odprowadziły dziś przed południem na miejsce wiecznego spoczynku, śmiertelne szczątki ś. p. ks. prałata dr. Kazimierza Rolewskiego.

Olbrzymi udział w pogrzebie ś. p. ks. prałata dr. Kazimierza Rolewskiego świadczył o głębokiej czci i wielkiem przywiązaniu do osoby zgasłego kapłana. Rano o godz. 9 trumnę ze zwłokami dawniejszego rektora arcybiskupiego seminarjum duchownego przenieśli klerycy, składając ją na rzęsiście oświetlonym i przybranym w kwiecie katafalku w archikatedrze poznańskiej. Eksportację z kościoła Panny Marji do katedry prowadził ks. kanonik Szreybrowski.

Po odprawieniu wigilji, żałobną mszę pontyfikalną w asyście licznego duchowieństwa odprawił J. E. ks. biskup Dymek. Presbiterjum i stalle zapełnili alumni seminarjum duchownego, duchowieństwo miasta Poznania i okolicy, oraz członkowie kapituły archikatedralnej. J. Em. ks. kardynał Prymas asystował z tronu podczas nabożeństwa żałobnego. Pienia żałobne wykonał chór archikatedralny pod dyrekcją ks. dr. Gieburowskiego.

Kazanie żałobne wygłosił w natchnionych słowach rektor arcybiskupiego seminarjum w Poznaniu ks. dr. Kowalski. Kaznodzieja wskazał na wielką postać zmarłego kapłana, jako ofiarnego duszpasterza polskiego na wychodztwie, w Dreźnie i Lipsku, proboszcza w Ostrowie i Starołęce, podkreślając jego wielkie walory, jako wychowawcy duchowieństwa na stanowisku regensa seminarjum duchownego w Poznaniu, z której to placówki odwołała go śmiertelna już choroba.

O godz. 11 rozkołysały się dzwony archikatedry poznańskiej, wzdłuż której ustawił się długi sznur delegacyj i stowarzyszeń ze sztandarami. Wśród nich zwracały uwagę liczebnością swą delegacje parafji w Ostrowie, oraz stary sztandar Towarzystwa św. Kazimierza na Wildzie, którego założycielem w 1905 w Lipsku był ś. p. prałat Rolewski. W barwach stanęła w asyście delegacyj korporacyj „Mercuria", korporacja „Magna Polonia", której zmarły kapłan był filistrem.

Po złożeniu trumny przez księży kleryków na karawanie olbrzymi kondukt żałobny w otoczeniu około 150 alumnów i księży poprowadził J. E. ks. biskup Dymek na stary cmentarz archikatedralny, gdzie odbyło się złożenie zwłok do grobu.

Cześć pamięci czcigodnego kapłana i patrjoty!

Radosna wieść!

do 20% WIĘCEJ ŚWIATŁA
do 22% NIŻSZE CENY

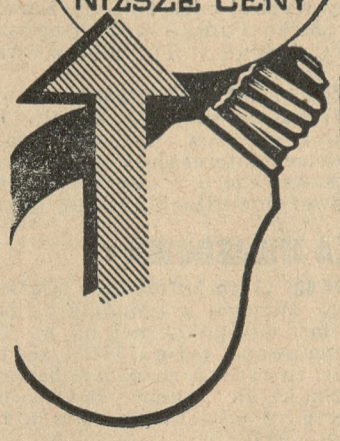

Żarówki	Dawne ceny	Nowe ceny	Zniżka ca %
do 25 dm	Zł. 1.40	Zł. 1.25	10%
40 „	„ 1.76	„ 1.60	10%
65 „	„ 2.86	„ 2.34	18%
100 „	„ 4.10	„ 3.33	19%
125 „	„ 5.50	„ 4.50	19%
150 „	„ 6.30	„ 5.18	18%
150 watt	„ 8.50	„ 6.93	18%
200 „	„ 10.45	„ 8.08	22%
300 „	„ 16.40	„ 12.75	22%
500 „	„ 21.85	„ 17.—	22%

POLSKIE ZAKŁADY PHILIPS S A

Zniżka cen żarówek ponad 500 Watt wynosi 18,5%.
Ceny żarówek Argenta (mlecznych) zostały również znacznie obniżone.

ng 7788

Oświadczenie rektora Rungego

Rektor Runge udzielił „Nowemu Kurjerowi" wywiadu, w którym, przeciwstawiając się ekscesom, powiada, że sprawa opłat jest na tutejszym uniwersytecie załatwiona pomyślnie dla młodzieży akademickiej, ponieważ około czterech piątych (?) korzysta z odroczeń.

„Również kwestja żydowska w Poznaniu — zdaniem rektora Rungego — jest nieaktualna, gdyż na uniwersytecie poznańskim studjuje zaledwie około 100 Żydów", a wniosek ich o zalegalizowanie żydowskiej „Bratniej Pomocy" został przez senat akademicki odrzucony.

„Zaledwie około 100 Żydów"... Ładne „zaledwie", wynoszące przeszło 2 proc. ogółu studentów, podczas kiedy procent ludności żydowskiej w Poznańskiem wynosi tylko 0,5, a na Pomorzu, przysyłającem młodzież na uniwersytet poznański, nawet tylko 0,3. Jest to owoc lat ostatnich, które dały taki wzrost liczby studentów Żydów na uniwersytecie poznańskim.

Owo „zaledwie około 100 Żydów" ilustruje jaskrawo przepaść, jaka w tej sprawie istnie między stanowiskiem rektora Rungego a poglądami i dążeniami młodzieży akademickiej, która wysuwa postulat „numerus nullus".

Rektor Runge oświadczył „Nowemu Kurjerowi", że „winę i odpowiedzialność za wybryki młodzieżowe ponosi starsze społeczeństwo, a ściślej mówiąc, ta część, której wyrazicielem poglądów jest „Kurjer Poznański".

Twierdzenie to dowodzi dwóch rzeczy: po pierwsze, że rektor Runge nie ma widocznie pojęcia o tem, co się dzieje wśród młodzieży akademickiej, i wskutek tego doszukuje się uporczywie sugestyj tam, gdzie ich nie było i niema. Po wtóre zaś zupełnie nierzeczowy atak na sfery „Kurjera Poznańskiego" dowodzi tylko bezsilnego gniewu rektora Rungego wobec pisma naszego. Czyby nie było właściwiej, gdyby rektor Runge raz ostatecznie zdobył się na wytoczenie nam tak szumnie zapowiedzianej skargi prywatno - karnej z powodu zarzutów naszych, godzących weń jako w autora książek: „Nauka o koniu" oraz „Rasy i zewnętrzny wygląd bydła rogatego"? Na proces ten czekamy wciąż z niecierpliwością w interesie nauki polskiej.

A dodamy, że podstawę swych zarzutów w terminie sądowym rozszerzymy jeszcze na liczne ilustracje, przejęte przez prof. Rungego z dzieła niemieckiego „Rinderzucht" dr. H. Wernera, wydanego w Berlinie w roku 1912 nakładem firmy Paul Parey.

SUBTELNY PUDER „COLETTE" CELOBIL SP. Z O.O. LABOR. J. GESSNER WARSZAWA
ng 7782

Kino RENAISSANCE
od poniedziałku, dnia 16 bm. wyświetla wielki egzotyczny film p. t.
„PAPUA" Epopea mórz południowych — Dzikie plemiona ludożerców.
Pg 3 217-12.4

STRONNICTWO NARODOWE

KOŁO STARE MIASTO — SEKCJA MŁODYCH

Zebranie plenarne odbędzie się 17 marca 1936 r. w lokalu Wróblewicza, Chwaliszewo 68 Początek o godzinie 19-ej.
Przybycie młodych i kandydatów obowiązkowe.
Kierownik.

KOŁO WILDA

Zebranie plenarne, przypadające na wtorek 17 bm., nie odbędzie się. Odkłada się zebranie do niedzieli 22 bm., o godz. 12, o czem Członków i Sympatyków jeszcze powiadomimy. Kierownictwo

KOŁO ŚRÓDMIEŚCIE — SEKCJA ŻEŃSKA

We wtorek, dnia 17 b. m., odbędzie się zebranie plenarne w sali S. N., św. Marcin 65. Obecność wszystkich konieczna.
Początek o godz. 20-ej. Kierowniczka

KOŁO ŁAZARSKO-JEŻYCKIE

Zebranie plenarne odbędzie się w środę 18 marca rb. w lokalu p. Tomikowskiego, ul. Szamarzewskiego 18. Początek o godz. 20-ej.
O obowiązkowe przybycie prosi Kierownik

Matury w szkołach

Warszawa. (Tel. wł.) Kuratorja szkolne zamierzają w roku bieżącym przyśpieszyć termin egzaminów maturalnych w szkołach średnich.

Pierwszy termin egzaminów pisemnych projektowany jest na 4 maja, drugi na 18 maja. W ten sposób wszystko będzie ukończone do czerwca. (w)

Przy rozmaitych niedomogach naturalna woda gorzka **Franciszka - Józefa** działa przyjemnie i znacznie zmniejsza te dolegliwości, często mała ilość działa już pewnie. Zalec. przez lek.
Tg 492

Wędrówki Żydów

Warszawa. (Tel. wł.) Prasa żydowska donosi o rewizjach u znacznej ilości Żydów w Przytyku w poszukiwaniu broni palnej. Trzydzieści kilka rodzin opuściło to miasto, przenosząc się do Radomia, gdy natomiast okoliczni Żydzi wędrują ze wsi do Przytyka. (w)

Ubój rytualny w Sejmie

Warszawa. (Tel wł.). W jutrzejszy wtorek o godz. 11 odbędzie się pełne posiedzenie Sejmu.

Porządek dzienny obejmuje 14 punktów, przyczem na ostatniem miejscu znajduje się wniosek posł. Prystorowej w sprawie uboju zwierząt.

Wybuch na transportowcu

Suez (PAT) Na parowcu włoskim „Marchigiano" wydarzył się wybuch w składzie paliwa.

Kapitan i wszyscy oficerowie statku ponieśli śmierć.

Wybuch nastąpił, gdy statek znajdował się na morzu Czerwonem. Angielski okręt ratowniczy przywiózł rannych do Port Saidu.

Nieliczni uratowani rozbitkowie opowiadają, że wybuch nastąpił wskutek ulatniania się gazów z rezerwuaru nafty. Z pośród 9-ciu uratowanych 4-ch jest bardzo ciężko rannych.

Nadzieja na utrzymaniu ich przy życiu jest bardzo słaba.

WIADOMOŚCI POTOCZNE

Marzec
17
WTOREK

Kalendarz rzym.-kat.
Wtorek: Gertrudy p.
Środa: Cyryla jer.
Kalendarz słowiański
Wtorek: Zbigniewa
Środa: Boguchwała
Słońca: wschód 6,03
zachód 17,59
Długość dnia 11 g. 56 min.
Księżyca: wschód 2,56
zachód 10,37
Faza: 6 dzień przed nowiem.

Stan wody w Warcie według notowań Inspekcji Dróg Wondych w Poznaniu: Dziś plus 1,62 mtr.

Przepowiednia poogdy na wtorek: Nieco cieplej, lecz nadal pochmurno i deszcze.

NOCNA SŁUŻBA APTEK

Śródmieście: Apt. przy ul. 27 Grudnia 18. — Apt. im. Marcinkowskiego w Bazarze, ul. Nowa. — Apt. Czerwona, St. Rynek 37. — Apt. Zielona, ul. Wrocławska 31. — Apt. przy Grobli, W. Garbary 41. — **Jeżyce:** Apt. pod Gwiazdą, ul. Kraszewskiego 12. — **Łazarz:** Apt. św. Łazarza, ul. Strusia 9. — **Wilda:** Apt. pod Koroną, G. Wilda 61. — **Dębiec:** Apt. miejscowa, ul. Dębiecka 6. — **Starołęka:** Apt. miejscowa. — **Główna:** Apt. przy Krzyżu, ul. Główna 19. — **Sołacz:** Apt. przy ul. Mazowieckiej 12.

KRONIKA MIASTA POZNANIA

KRONIKA KOŚCIELNA

— * **W notatce o nabożeństwie pasyjnem** w katedrze poznańskiej zakradł się błąd, gdyż przy wzmiance o adoracji w kaplicy św. Krzyża wydrukowano akademja, zamiast adoracja.

OSOBISTE

— * **Harcmistrz Rzplitej Stanisław Sedlaczek z Warszawy,** b. instruktor dla spraw harcerskich w Min. W. R. i O. P. i b. naczelnik harcerzy, czynny instruktor ZHP., osiedlił się w naszem mieście. W Poznaniu p. Sedlaczek opracowuje z polecenia władz duchownych program dla K. S. M. M., oparty na zasadach skautowych.

Dodać należy, że na ostatnim walnym zjeździe Okręgu Wlkp. Z. H. P., wybrany został p. Sedlaczek do zarządu Okręgu Wlkp. na okres trzech lat.

ŻYCIE AKADEMICKIE

— * **Sodal. Marj. Akademików Stud. U. P.** gościć będzie w dniach 19, 20 i 21 b. m. wycieczkę studentów - sodalisów z wszystkich ośrodków akademickich Polski. W pierwszym dniu odbędzie się msza św. o godz. 9 u OO. Jezuitów, poczem zebranie inauguracyjne w sali sodal. tamże (10,30) z referatem. O godz. 17 drugie zebranie z 2 referatami również u OO. Jezuitów. W drugim dniu msza św. o godz. 8, celebrowana przez J. Em. ks. Kardynała-Prymasa z wspólną komunją św. u OO. Jezuitów, poczem wspólne śniadanie (sala sodalicyjna). Następne zebranie w auli gimn. im. Paderewskiego o godz. 10,30 i 17 z referatami. W trzecim dniu wspólna wycieczka do Gniezna. Wyjazd o godz. 7,45.

— * **„Iustitia" — korporacja prawników i ekonomistów.** Dnia 17 bm. o godz. 20 w sali Śniadeckich (Coll. Medicum, ul. Fredry 10) odczyt prof. dr. J. J. Bossowskiego p. t. „Nowe kierunki prawa karnego w Niemczech".

— * **Sodalicja Pań Akademiczek.** Zebranie sekcji wykształcenia relig. odbędzie się dnia 17 bm. o godz. 20 w szkole społecznej.

WYKŁADY

— * **Pozn. Sodal. Panów.** Dn. 20 bm. o godz. 20,15 w dużej sali Coll. Medicum ul. Fredry wygłosi odczyt dr. St. Karwowski p. t. „Męka Pańska według ostatnich badań św. Całunu w Turynie w świetle nauki lekarskiej".

— * **Tow. Naukowej Organizacji** urządza dn. 17 bm. o godz. 20 w sali Tow. Przyj. Nauk (ul. Sew. iMelżyńskiego nr. 26-27) wielce interesujący odczyt inż. Stan. Makowskiego p. t. „Zarzuty, stawiane Naukowej Organizacji i ich krytyka".

Wczorajsza pogoda

Nielada niespodzianka spotkała wczoraj mieszkańców Poznania, gdy wyjrzawszy rankiem na ulicę, dostrzegli padający śnieg',a na jezdniach i dachach śnieżną biel. Po sobotnim dniu można się było spodziewać conajwyżej deszczu, ale żeby śnieg... to już chyba zawiele.

W niedzielę rankiem całe miasto pokryte było śniegiem. O ile w mieście szybko on topniał, w okolicach Poznania utrzymywał się dzięki niższej temperaturze. Temperatura w ciągu dnia wahała się około 0 stopni. O godz. 7 wynosiła ona minus 0,8, o godz. 13 termometr wskazywał minus 0,2, o godzinie 17 plus 0,1, o godz. 19 zaś minus 0,2. Całkowity opad śnieżny za dobę do niedzieli rano wynosił 1,3 mm, pokrywa śnieżna 2 cm.

Według przewidywań, pogoda niedzielna ma się utrzymać do środy bież. tygodnia.

Awanturnicy zabili psa policyjnego

W nocy na niedzielę, w lokalu p. Anioły przy ul. Winiarskiej, powstała bójka między Bolesławem Michalakiem (ul. Bonin 11), Alfredem Szczechowiczem (Bonin 8) i urzędnikiem wojskowym Władysławem Mankusem, mieszkającym w koszarach 7 d. a. k. przy ul. Golęcińskiej.

Po opuszczeniu lokalu Michalak i Szczechowicz udali się ulicą Sołacką w kierunku koszar 7 d. a. k. W drodze zaczepiło Mankusa ponownie kilku osobników. Zaczął wołać o pomoc policyjną.

Niebawem też przybyli funkcjonarjusze policji z policyjnym psem patrolowym „Rexem".

Na widok zbliżających się policjantów, osobnicy, napastujący p. Mankusa, zbiegli w pole. Pobiegł za nimi pies.

W chwili jednak, gdy „Rex" dogonił ściganych, jeden z nich ugodził go nożem w łopatkę. Poraniony pies zaprzestał pościgu, dzięki czemu napastnicy zdołali zbiec. Psa, pokłutego nożami przez awanturników, opatrzono na posterunku policyjnym w Sołaczu, który też w tej sprawie przeprowadza jeszcze dalsze dochodzenia.

Wskutek odniesionych ran „Rex" zdechł w dniu wczorajszym.

KRONIKA MIEJSCOWA

— * **120 000 zł na barometrze ofiarności publicznej.** Wczoraj w południe na barometrze ofiarności publicznej na pl. Wolności namalowano cyfrę 120 000 zł, jako sumę ofiar, zebranych na pomoc bezrobotnym. Składki na pomoc bezrobotnym wpływają, gdyż odbiera się jeszcze listy składkowe. (kl.)

— * **Dwie imprezy na akcję misyjną.** We wczorajszą niedzielę w sali koncertowej przy ul. św. Marcina nr. 8, Sodalicja Pań zawodu kupieckiego urządziła akademję na cele polskiej misji w Shuntehfu. Pierwszą część programu obejmował — po słowie wstępnem ks. moderatora Wichrzykowskiego — wykład mg. Ireny Dobrzyckiej n. t. „Laik a misje". Na drugą część programu składały się pieśni nastrojowe w pięknem wykonaniu pp. Anieli Tomkiewiczówny i Janusza Nowaka, oraz kilka utworów na skrzypce, artystycznie odegranych przez p. Klarę Kaulfussównę. Akompanjował p. Marjan Weigt. Piękna deklamacja sodaliski p. Zofji Górnej i „hymn misyjny" w kompozycji ks. A. Chlondowskiego, wykonana przez chór sodalicyjny, zakończyły uroczysty i przyjemny wieczór. —

Również na cele misyjne przeznaczony był dochód z loterji fantowej, którą wczoraj w sali posiedzeń domu parafjalnego św.-marcińskiego urządziło Papieskie Dzieło Rozkrzewiania Wiary, pod kierownictwem ks. dyr. L. Tybiszewskiego. Czysty zysk przeznaczono dla wykształcenia kapłana tubylca dla misyj pogańskich. — Niezależnie od akcji Papieskiego Dzieła, parafja przyczynia się do kształcenia duchowieństwa rodzimego w krajach misyjnych i daje na utrzymanie małego seminarjum w Shuntehfu, gdzie kształci się dziewięciu seminarzystów Chińczyków, roczną ofiarę 500 zł. (pt.)

— * **Tow pomocy dla inteligencji** urządza dnia 22 bm. o godz. 17 w lokalach „Adrji' rewję mód, five i bridge.

— * **Nowe biuro pośrednictwa pracy fryzjerów.** Staraniem komitetu międzyorganizacyjnego dla zawodu fryzjerskiego, z dniem dzisiejszym przeniesiono biuro pośrednictwa pracy pracowników fryzjerskich z zakładu p. Rutawskiego przy Wielkich Garbarach do gmachu Izby Rzemieślniczej, gdzie będzie się ono mieściło w salce cechowej restauracji p. Golimowskiego. Wszyscy bezrobotni pracownicy fryzjerscy winni w przeciągu 7 dni od dnia dzisiejszego liczą„zgłosić się w tem biurze.

W TROSCE O WYGLĄD POZNANIA

— * **Plac Wolności boiskiem?** Donoszą nam z miasta, że na placu Wolności widzi się czasem w godzinach południowych (ostatnio w środę) uczniów szkół powszechnych, którzy powracając z zajęć, oddają się tutaj z zapałem grze w piłkę nożną. Z uwagi na to, że plac Wolności nie może być przecież boiskiem dla różnego rodzaju sportów, z drugiej zaś strony zabawa ta stwarza niebezpieczeństwo dla licznych przechodniów — władze winny zakazać tych wybryków. Ciekawe, czy sportowcy z placu Wolności oddają się z takim samym zapałem nauce, jak sportowi. (sk.)

— * **Tam, gdzie się miasto kończy.** W ub. czwartek zawezwany został do pewnej kobiety, zamieszkałej w Starołęce-Osiedle (gmina wiejska), pow. poznański, lekarz pogotowia kliniki położniczej z ul. Polnej. Tuż na granicy miasta, gdzie się powiat poznański rozpoczyna, samochód z kliniki ugrzązł w błocie. Lekarz musiał dalszą drogę do chorej przebywać pieszo, a samochód wyciągano w tym czasie zapomocą koni. Jest to znowu jeden dowód, że na szosach pow. poznańskiego nie wszystko jest w porządku. (pt)

Z TARGU

— * Dnia 16. b. m. na placu Sapieżyńskim płacono (w złotych za pół kg wzgl. za sztukę):

Nabiał: masło wiejskie 1.30—1.40, masło mlecz. 1,50—1,60, twaróg 0,25—0,30, śmietana (litr) 1.40; mleko (litr) 0.20—0.24, jaja (mdl.) 0,90—1.00 zł.

Mięso: wieprzowina 0.60—0.70, wołowina 0.50—0.90, cielęcina 0.60—0.90, skopowina 0.70 — 0.80, kozina 0.50—0.70, słonina 0.70—0.75, smalec 0.90—1.00 zł.

Ryby: szczupak 1.40—1.50, okoń 0.90—1.00, lin 1.30—1.40, karp 0.90—1.00, leszcz 0.70—1.00, białe ryby 0.40—0.60, sandacz 1.80—2.20, zielone śledzie 0.25—0.35, ryby śnięte 20—30 gr mniej.

Drób i dziczyzna: kura 1.60—2.50, kaczka 2.00—3.50, gęś 3.00—5.00 gołębie (para) 1.00—1.40, indyk 5.00—8.00, perlice 2.50—2.80, bażant 2.50—3.00, królik 1.00—1.20 zł.

Jarzyny (w groszach): ziemniaki 4—5 cebula 15, szpinak 0.50—1.00, buraki 10, brukselka 40—50, marchew 10—15, pietruszka (pęczek) 10, seler (sztuka) 5—20, kalarepa 20—30, kalafior (sztuka) 20—60, kapusta (gł.): biała 20—30, włoska 15—30, modra 20—50, jarmuż 40—50, rabarbez 30—50, zielona sałata 10—20; rzodkiewki (pęczek) 20.

Owoce: jabłka 20—50; pomarańcze, sztuka 15—30, cytryna 20—25, żórawiny 50, owoce suszone 0.80—1.20 zł. (hu)

RÓŻNE

— * **W sprawie wyciągów metrykalnych, potrzebnych do zapisów szkolnych.** Urząd Stanu Cywilnego na obwód Poznań - Miasto komunikuje: Zbliża się okres zapisów szkolnych na r. 1936-37. Przy zapisywaniu dzieci i młodzieży szkolnej do wszelkiego rodzaju szkół, wymaga się m. in. przedłożenia świadectwa urodzenia. Celem uniknięcia zwykłego w tym czasie panującego natłoku i dłuższego wyczekiwania, Urząd Stanu Cywilnego w Poznaniu zwraca się do wszystkich zainteresowanych, by już obecnie zgłaszali się po potrzebne wypisy metrykalne. Zamawiać i odbierać je można codziennie w godzinach urzędowych od 8,30 do 13 w budynku urzędowym przy ul. Zamkowej 1-2. Wypisy podlegają opłacie stemplowej w wysokości 1,10 zł. Żadnych innych opłat się nie pobiera.

— * **Wysyłka paczek żywnościowych do Niemiec bez zmian.** Swego czasu podawaliśmy, że paczki żywnościowe do Niemiec można wysyłać bez obowiązku przedstawiania przez adresata dowodu przejęcia (Uebernahmeschein) tylko do 29 lutego rb., po tym zaś terminie ulga ta miała stracić swą ważność.

Jak się obecnie dowiadujemy, paczki do Niemiec są nadal wysyłane bez tych dowodów i n atych samych co dotychczas warunkach. Sprawa pobierania dodatkowych opłat za paczki żywnościowe na terenie Niemiec, na co skarżyli się nasi Czytelnicy, o czem pisaliśmy obszernie, jest obecnie przedmiotem dochodzeń, prowadzonych przez niemiecki zarząd pocztowy, a to na skutek reklamacji jednego z nadawców paczek. (sk)

— * **Pośrednictwo pocztowo-telekomunikacyjne.** Dyrekcja Poczt i Telegrafów uruchamia z dniem 1 kwietnia rb. pośrednictwo pocztowo-telekomunikacyjne p. n. „Port Lotniczy Poznań 3", które mieścić się będzie na terenie portu lotniczego cywilnego w Poznaniu (Ławica). Pośrednictwo to czynne będzie w dniach i godzinach czynności kierownictwa linij lotniczych „Lot". Zakres działania tego pośrednictwa obejmuje: sprzedaż znaczków i druków pocztowych, przyjmowanie przesyłek listowych poleconych i zwykłych, przyjmowanie i wysyłanie telegramów oraz pośredniczenie w rozmowach telefonicznych. Poza tem w autobusach P. L. L. „Lot" zainstalowane będą skrzynki pocztowe, które pośrednictwo będzie opróżniać i wyjętą korespondencję przekazywać bezpośrednio do samolotów.

KRONIKA POLICYJNA

— * **Aresztowanie współwłaściciela straży „bezpieczeństwa".** Wydział śledczy w Poznaniu zarządził przytrzymanie b. właściciela biura strzeżenia domów pod nazwą „Poznańska Straż Bezpieczeństwa" Józefa Wierzejewskiego (ul. Reya 2). — Wierzejewski podejrzany jest o oszustwo i działanie na szkodę wierzycieli. Odstawiono go do dyspozycji okręgowego sędziego śledczego w Poznaniu. (kl.)

— * **Rozbicie szyby podczas awantury ulicznej.** Na Wielkich Garbarach powstała bójka pomiędzy pięcioma osobnikami, podczas której rozbito szybę w bramie domu pod liczbę 1. Na miejsce bijatyki delegowano dwóch funkcjonarjuszów policji, którzy chcieli awanturujących się doprowadzić do komisarjatu I. W drodze jednak awanturnicy stawili opór, uderzając jednego z policjantów ręką w głowę i drapiąc go na twarzy. Drugiego policjanta kopnięto w nogę. Do komisarjatu doprowadzono jednak roobtnika Sylwestra Flegla i jego siostrę Helenę (ul. Piaskowa 6-7) i mieszkającego na osiedlu w Naramowicach brata ich Stanisława. Ponadto sprowadzono kobietę lekkich obyczajów Annę Sabocińską (Wielkie Garbary 50) i służącą Jadwigę Biernaczyk (W. Garbary 50). Wszystkich osadzono w areszcie policyjnym za opilstwo i opór policji. (kl.)

— * **Okradzenie nieletniej dziewczynki.** Mistrz krawiecki p. Aleksander Maćkowski (ul. Czajcza 12) wysłał swą 15-letnią córkę Halinę po zakupy do składu spożywczego. Gdy dziewczynka wracała z towarem, zaczepiła ją nieznana kobieta i wyrwawszy tekę, ulotniła się. Jak ustalono, kradzieży tej dopuściła się Helena Zuś, mieszkająca przy ul. Kościańskiej 4. (kl.)

— * **Kradzież mieszkaniowa.** O okradzeniu mieszkania złożyła w komisarjacie VII doniesienie p. Joanna Fessel (ul. Matejki 6). Doniosła ona mianowicie, że z mieszkania jej przy ul. Kochanowskiego 17, które pozostawiła pod opieką właścicielki kamienicy p. Józefy Szczygieł i jej córki Janiny Piekarskiej, mieszkającej przy ul. Mostowej 16, skradziono kryształy, szkła i odzież wartości około 500 złotych. Dalsze dochodzenia przeprowadza komisarjat VII. (kl.)

— * **Pod zarzutem oszustwa.** W areszcie policyjnym osadzono 60-letniego Henryka Gerlacha, Niemca, bez stałego mieszkania, jako podejrzanego o dokonanie oszustwa na 2 tys. złotych ze szkodą rolnika Karola Herforta z Krzyżownik, w pow. poznańskim. Herfort naskutek ogłoszenia w gazecie, zgłosił się do Gerlacha, który zaproponował mu nabycie tartaku, jako współwłaściciel. Herfort wpłacił 2 tys. złotych, a Gerlach po zainkasowaniu pieniędzy ulotnił się. Dalsze dochodzenia w tej sprawie prowadzi komisarjat VIII. (kl.)

— * **Kamieniem załamał czaszkę swemu rówieśnikowi.** Na niewyjaśnionem bliżej tle doszło wczoraj w południe do bardzo tragicznego wypadku przy ulicy Warszawskiej 111. Podczas zajścia, przypuszczalnie wynikłego na tle jakiegoś sporu, 15-letni Józef Rytecki uderzył kamieniem w głowę 13-letniego Józefa Kraszewskiego. Uderzenie kamieniem było tak ciężkie, że mały Kraszewski padł ze złamaną czaszką. Do brutalnie poranionego chłopca przywołano pogotowie ratunkowe (66-66), które po udzieleniu pierwszej pomocy lekarskiej przewiozło go w stanie ciężkim do szpitala Przemienienia Pańskiego, gdzie dokonano natychmiastowej operacji.

Jak się okazało, kilku chłopców rzucało się śniegiem, przyczem Rytecki rzucił kamieniem. Ponieważ Rytecki nie ma stałego mieszkania, zatrzymano go w areszcie komisarjatu V na Czartorji. (kl.)

W REUMATYZMIE
artretyźmie, podagrze, grypie i przeziębieniu stosuje się przyjmowanie 2-3 tabletek Togalu 3-4 razy dziennie. Togal jest środkiem przeciwbólowym i przeciwgorączkowym.
nr 7731/2

Proces o wykopany skarb

W dniu 23 b. m. na wokandzie sądu okręgowego w Poznaniu znajdzie się głośna sprawa wykopania złotych monet przy ul. Marsz. Piłsudskiego 35.

Na ławie oskarżonych zasiądą Wojciech Nowak, oskarżony o kradzież tych monet, oraz Niemiec Franciszek Gartman, właściciel ogrodnictwa przy Górnej Wildzie 92, oskarżony o paserstwo. (m)

Z Kulparkowa do Dziekanki

Gniezno (Tel. wł.) W sobotę przybył do Gniezna transport przeszło 50 umysłowo chorych ze Lwowa, którym towarzyszyło 18 pielęgniarzy i jeden lekarz. Chorych, którzy byli umieszczeni w specjalnych wagonach, przewieziono samochodami ciężarowymi do Dziekanki.

Masowy ten transport chorych jest w związku z przepełnieniem zakładów psychjatrycznych w innych dzielnicach Polski.

Aresztowanie żyda

Gniezno. (Tel. wł.) Sędzia śledczy sądu okręgowego w Gnieźnie w sobotę w południe wydał nakaz aresztowania Żyda Herscha Wiernika (Gniezno, ul. Rzeźnicka 2) za wyszydzanie narodu polskiego na targu gnieźnieńskim publicznie. (b)

KRONIKA SĄDOWA

— * **Wyrok w sprawie nadużycia w majątku ziemskim.** W sądzie okręgowym zakończona została trzykrotnie przerywana rozprawa przeciwko oskarżonemu Wacentemu Powałowskiemu,, b. administratorowi dóbr Sady, należących do sukcesorów śp. Leona Plucińskiego. Po zamknięciu przewodu sądowego i wysłuchaniu wniosków stron, sędzia dr. Woźniak ogłosił wyrok, mocą którego oskarżony Powałowski uznany został winnym nadużyć i oszustwa na szkodę sukcesorów śp. Plucińskiego i za to skazany na rok więzienia. Na mocy amnestji sąd darował oskarżonemu połowę kary, a pozostałe 6 miesięcy zawiesił na lat 3. Oskarżony zapowiedział apelację. (m.)

— * **Butelką w głowę przeciwnika.** Edmund Olszewski spotkał w dniu 13 listopada ub. roku swego antagonistę Leona Panowicza z pl. Sapieżyńskiego. W Olszewskim odżyły stare żale i pretensje, jakie żywił do swego przeciwnika. Doszło do wymiany zdań, a dalej do bójki, w czasie której Olszewski uderzył butelką Panowicza w głowę. Panowicz zwalił się na ziemię i stracił przytomność tak, że musiało się nim zaopiekować pogotowie, Olszewskim zaś najbliższy posterunek policji. Za czyn ten Olszewski odpowiadał przed sądem grodzkim w Poznaniu, który wymierzył mu karę jednego roku więzienia, prócz tego sąd zarządził aresztowanie Olszewskiego i osadzenie w więzieniu. (m.)

— * **Proces o szantaż i wymuszenie.** W dniu dzisiejszym toczy się w dalszym ciągu przerwana przed tygodniem rozprawa przeciwko oskarżonym Stanisławowi Kornaszewskiemu, Adamowi Stoberowi, Zygmuntowi Antoniewiczowi i Fryderyce Alberti, oskarżonym o szantażowanie i wymuszenie 23 tys. zł od p. Kordylewskiego, właściciela nieruchomości przy ul. Marsz. Focha 62.

Jako pierwszy zeznawał świadek Władysław Kordylewski. Potwierdził on całkowicie akt oskarżenia i obszernie wyjaśniał, w jaki sposób dokonywano na nim wymuszenia. Ogółem wyłudzono od niego 23 tys. złotych, z których przy ostatnim wypadku szantażu zwrócono mu 1 250 złotych. Fakt ten poprzedzony był bytnością oskarżonego Kornaszewskiego u świadka, który wypytywał go, ile ogółem Kordylewski płacił tytułem zwrotu rzekomych pretensyj swych lokatorów, następnie oświadczył, że „dwóch panów pójdzie za to do kozy". Sprawa urwała się ostatecznie, gdy świadek Kordylewski, znękany bezwzględnem postępowaniem szantażystów, zatelegrafował do syna swego do Krakowa, który przybył i wyświetlił ciemną stronę całej afery.

O godz. 11 sąd zarządził 5-minutową przerwę.

W dalszym ciągu zeznawać będą pozostali świadkowie. (m.)

Z WIELKOPOLSKI

— * **Bydgoszcz.** Przed tutejszym sądem okręgowym nastąpił epilog włamania się w nocy z 16 na 17 listopada r. z. do sklepu konfekcyjnego p. Hirsz, przyczem łupem złoczyńców padły towary wartości 10 000 zł. Policja stwierdziła, że włamania dokonano przy pomocy „speców" z Poznania: Edwarda Wojtkiewicza i Czesława Wleklika.

W wyniku rozprawy sąd skazał Wojtkiewicza na trzy lata więzienia, paserki zaś tj. Zielińską, Tomaszczakową, Jaroszewską, Zboińską i Chamiczową na kary więzienia od 7 do 3 miesięcy, zawieszając wykonanie wyroku Jaroszewskiej i Chamiczowej na przeciąg 3 lat.

Wleklik do tej chwili nie został ujęty.

— W pobliżu kościoła Klarysek zdarzył się wypadek, który zmroził krew w żyłach przechodniów. W momencie, gdy w stronę pl. Teatralnego przejeżdżała dorożka samochodowa, z chodnika zeszła na ulicę kilkuletnia dziewczynka i wpadła wprost pod samochód. Tylko przytomności umysłu szofera zawdzięczać należy to, że wypadek skończył się bez tragicznych skutków. Szofer zdołał w ostatniej chwili skręcić w bok i odrzucić dziecko błotnikiem. Silnie potłuczoną ofiarę wypadku przeniesiono natychmiast do znajdującego się w sąsiedztwie szpitala miejskiego, gdzie lekarze stwierdzili tylko ogólne potłuczenie zewnętrzne.

— W tartaku państwowym na Zimnych Wodach podczas pracy spotkał nieszczęśliwy wypadek 50-letniego robotnika Jana Dzięcioła, zamieszkałego przy ul. Sandomierskiej. Odłamek drzewa, odbity od ramy tartaku, roztrzaskał Dzięciołowi szczękę. Ofiarę wypadku przewieziono pod opiekę lekarzy do szpitala miejskiego.

— * **Leszno.** Koło śpiewu „Dembiński", obchodzące 21 czerwca rb. 25-lecie swego istnienia, rozpoczęło ćwiczyć wielką kantatę, składającą się z 5-ciu części, — Bolesława Dembińskiego „Pieśń o ziemi naszej", według słów Wincentego Pola. Kantatę wykona chór męski podczas akademji. Ze względu, że całość utworu wymaga wielkiego przygotowania i wysiłku pożądany jest liczny udział w lekcjach, które odbywają się we wtorki i czwartki.

— Na skutek zarządzenia zarządu głównego odbyło się w Lesznie zebranie organizacyjne, celem utworzenia przy pułku w Lesznie filji „Stowarzyszenia b. żołnierzy 17 p. Uł. Wielkop.", które istnieje już w Gnieźnie. Po dyskusji postanowiono założyć filję stow., zarząd której tworzą pp.: K. Górny — prezes, R. Kaczmarek — sekretarz, Olszewski — skarbnik, Wojtczak Jan — zast. sekr., łącznikiem między pułkiem a stowarz. wybrano p. Bittnera.

— Spryciarze żydowscy, wobec zakazu uboju rytualnego w Lesznie, poradzili sobie w ten sposób, że bydło na rzeź wyprowadzają do Zaborowa, położonego tuż pod Lesznem, gdzie biją u rzeźnika Spychały, stosując nadal ubój rytualny. Wstyd naprawdę, by obywatel - Polak pomagał Żydom do barbarzyńskiego uboju. (lh)

—* **Leszno.** Turniej szachowy o mistrzostwo miasta trwa nadal. Po ukończeniu eliminacji walczy w finale o prymat dziewięciu zawodników. (s. s.)

— * **Mogilno.** Samobójstwo przez powieszenie popełnił w nocy pasterz Jarmuż Stanisław, zatrudniony u p. Sommerfeldowej w Szczepanowie. Samobójca był już staruszkiem, liczącym lat 70 i powiesił się z niewiadomych przyczyn.

— Na ostatniem posiedzeniu rady miejskiej uchwalono budżet administracji i zakładów miejskich na rok 1936/37. W czasie uchwalania pozycji na rzecz bezrobotnych, na skutek nieppoddania przez burmistrza drugi raz pod głosowanie wniosku o podwyższenie tejże pozycji, opuścili salkę posiedzeń radni narodowi pp. Urbański Józef, Podolski R., Michalak i Pawłowski. Po całkowitem uchwaleniu budżetu powrócili na posiedzenie.

— * **Ostrów.** Wiadomość o śmierci śp. ks. prałata Rolewskiego wywołała tu głęboki smutek i żal. Od r. 1922—1928 był Zmarły proboszczem i dziekanem ostrowskim. Jako budujący wzór dobrego pasterza zdobył sobie serca wszystkich parafjan. W r. 1925 zorganizował w Ostrowie pamiętny Zjazd Katolicki, postawił pomnik bohaterskiemu kardynałowi Ledóchowskiemu i nowy kościół w Jankowie Przyg. Dowodem umiłowania i popularności, jaką cieszył się tu śp. ks. prałat dr. Rolewski, niech będzie to, że na pogrzeb jego do Poznania wybiera się z Ostrowa około 2 000 osób. W środę 18. bm. o godz. 8 odprawi się w tut. kościele parafj. uroczyste nabożeństwo z wigiljami za spokój duszy b. proboszcza śp ks. prałata Rolewskiego z udziałem organizacyj miejscowych.

— P. Rzędzian, jadąc motocyklem, uderzył kolanem o przydrożne drzewo i odniósł zdruzgotanie kolana. Przewieziono go do szpitala wojskowego w Poznaniu.

— Rekolekcje dla pań z inteligencji zakończyły się w niedzielę rano w kościele parafj. Ostatnią piękną naukę rekolekcyjną wygłosił O. Juljan, Franciszkanin. Ponad 600 pań przystąpiło do wspólnej komunji św. wielkopostnej. W poniedziałek o godz. 20 w Domu Kat. rozpoczynają się rekolekcje wielkopostne dla panów.

— Tydzień pomocy bezrobotnym zapoczątkowano tu w sobotę urządzeniem koncertu wokalno-instrumentalnego z udziałem chórów męskich „Echo" i „Hasło", chóru mieszanego Tow. Śpiewackiego oraz orkiestry 60 p. p. W niedzielę odbył się ulicami miasta propagandowy pochód kwestowano na ulicach. W następnych dniach odbywać się będzie zbiórka pieniężna i odzieżowa po domach. (os)

— Teatr Miejski wystawił w niedzielę przy wypełnionej widowni doskonałą sztukę Fodora pt. „Pocałunek przed lustrem". Zaznaczyć należy, że aktorzy b. starannie i dobrze oddali swoje role.

— * **Rogoźno.** Wobec zbliżającego się ogólnego jarmarku naznaczonego na dzień 17. bm. przypominamy miejscowemu kupiectwu, aby wykupili na St. Rynku wszystkie miejsca w celu niedopuszczenia najazdu na miasto handlujących hałaciarzy żydowskich. Społeczeństwu zaś zwracamy uwagę na hasło: „Swój do swego po swoje".

— Włamano się tu do składu właśc. Hotelu Polskiego p. Ant. Kołodziejskiego. Złodzieje weszli przez okno do sali, rozbili bilard i zabrali pozostałą tam gotówkę, wódki i papierosy. Uszli niepoznani.

— * **Szamotuły.** Na walnem zebraniu koła szamotulan, odbytem w Poznaniu, wybrano nowy zarząd w składzie pp. Lambui Bolesław — prezes, Dewojno Janina, Czwojda Leon, Straszewski Zygmunt, Krzymien Henryk i Kruś Leonard — członkowie. Do komisji rew. weszli pp. Maćkowiak Stanisław, Burzyński Marjan i Kaczmarek Marjan. Sąd koleżeński pp. Straszewski Kazimierz, Krzyżaniak Józef i Frąckowiak Władysław.

— Do mieszkania p. Bernarda Fenglera włamali się nieznani sprawcy, zabierając biżuterję i gotówki około 200 złotych. Policja wszczęła energiczne dochodzenia.

— * **Środa.** Na walnem zebraniu P. C. K. wybrano następujący zarząd: prezes — dr. A. Fiedziuszkowa, I w.-prezes burm. Polski, II w--prezes star. Niedziałkowska, skarbn., Z. Świtowa, N. Brzeziński, oraz dalsi członkowie: Piasecka, Madalińska, Unrużyna, Matczyńska, Rektorowska, Stachowiakowa, Dąbrowiczowa, Fraytagowa, Susicka i dr. Morawski.

— Influenzę koni stwierdzono w Zielniczkach; zaraza i pomór świń w Rakowicach wygasły.

— * **Śrem.** Walne zebranie śremskiego klubu sport. wykazało, mimo trudnych warunków stały rozwój organizacji. Ze sprawozdań wynika, że w ub. roku najżywotniej działała sekcja piłki nożnej, sprowadzając do naszego miasta niemiecką drużynę piłkarską z Wrocławia i walcząc z sukcesem w B. klasie; poza tem czynnemi były sekcje: lekko-atletyna, bokserska, tennisowa i hokejowa. Stan kasy zamyka się kwotą 1 860 zł. Nowy zarząd tworzą pp.: Średzki Eryk — prezes, Mietliński J. — zastępca I., Worsztynowicz Edward — zast. II., por. Sikora deleg., Andrzejczak — sekr., Bittner Edmund — skarbnik, Kowalczyk gospodarz. Kierownikami sekcji są: piłkarskiej Ciesiółka Bronisław, lekkoatletycznej Baraniak Walenty, bokserskiej Taciak. Do kom. rew. weszli pp.: Malcherek, Bartkowiak, Popiałkiewicz Nikodem. Do sądu honorowego Sobczak Ign., Chudziński Roman, Worsztynowicz Kazimierz, Budzyński Witold i Tyśper.

— Na posiedzeniu tow. Młodych Przemysłowców p. Sławiński omówił użyteczność poczty dla kupca i rzemieślnika, a p. radca Stanisław Gawroński przedstawił organizacje samorządu rzemieślniczego i perspektywy jego rozwoju.

— * **Wągrówiec.** Wyboru nowych władz dokonał doroczny zjazd delegatów K. S. M. m. w nast. składzie — pp.: prezes Sobieski, wiceprezes Haupa (Rogoźno), sekretarz — Banaszak, zast. sekr. p. Lichociński, skarbnik — p. Rossa (Łekno), naczelnik p. Smogór (Rogoźno), zast. naczelnika — p. Smogór. W skład kom. rew. wchodzą pp. Nowakowski (Gołańcz) — przewodniczący, Skórzewski (Rogoźno) i Borysiak (Żoń) jako członkowie. Na odbywającym się równocześnie kursie dla kierownictw K. S. M. wygłosił p. Gwiniewski z Poznania trzy referaty organizacyjne.

— Komitet powiatowy zbiórki na Fundusz Szkolnictwa Polskiego Zagranicą zebrał na terenie powiatu 801.97 zł, z tego w Wągrówcu 416.90 zł.

— Strzelanie o cenne nagrody zorganizowała placówka Hallerczyków w lokalu p. Pazdowskiego, przy ul. Poznańskiej.

— Przytrzymano Karola i Ernsta Teske'go z Łekna pod zarzutem kradzieży 28 sosen w lesie Durowskim. Dokonana rewizja domowa potwierdziła podejrzenie.

— Staraniem Kat. Stow. Kobiet zorganizowano cykl wykładów pt. „Ofiara mszy św." Wykłady rozpoczęły się 13. bm.

— „Antychrysta" Rostworowskiego wystawiło koło S. N. w Gołańczy ku ogromnemu zadowoleniu widzów. Rolę Lejby Bienenstocka odtworzył po mistrzowsku p. Śmiechowski. (lw)

ng 7789

— * **Września.** Z Francji do Gdyni przyjechał okrętem „Piłsudski", a z Gdyni udał się do Wrześni niejaki Wozman Alfred, z zawodu malarz. W. miał zamiar dalej podróżować, lecz tutaj został ujęty i osadzony na 7 dni aresztu, gdyż całą podróż odbył na gapę".

— Do mieszkania wdowy p. Robaszkiewicz Marceli, zakradł się złodziej, zabierając 350 zł.

— Na szkodę p. Kulińskiego skradziono z okna wystawowego szynkę z talerzem. Złodziej zbiegł. (rw)

Z POMORZA

— **Sępólno.** Zarządzeniem sędziego śledczego zwolnieni zostali z aresztu śledczego wszyscy podejrzani o udział w zbrodniczem podpaleniu ratusza sepoleńskiego. Śledztwo nie zostało jeszcze zakończone i trwa nadal.

— Przed sądem okr. w Chojnicach, na sesji wyjazdowej w Więcborku, toczył się proces o rozruchy antyżydowskie podczas jednego z ostatnich jarmarków. Sąd skazał kilku oskarżonych na kary więzienia po 8, 12 i 14 miesięcy.

— * **Toruń.** Odbyło się posiedzenie Miejskiego Komitetu W. F. i P. W. pod przewodnictwem prezydenta miasta Bolta, na którem uchwalono preliminarz budżetowy na rok 1936/7.

— W dniu 19, 20 i 21. bm. staraniem T. C. L. odbędzie się kurs bibljotekarski. Odbyty kurs uprawniać będzie uczestników do objęcia posad w bibljotekach T. C. L.

— Dnia 14. bm. został zlikwidowany strajk transportowców, zatrudnionych przy przeładunku na nadbrzeżu wiślanem. Strajk ten trwał przez kilka dni. Wobec nieugiętego stanowiska pracowników pracodawcy zgodzili się na dotychczasowe stawki zarobkowe.

— Na wyjeżdżający z ulicy Podmurnej wóz Browaru Podgórskiego uderzył tramwaj linji nr. 1. Na szczęście w ostatniej chwili motorniczy zdołał zahamować, tak, że tylko koń został odrzucony na chodnik, nie ponosząc przytem jednakże żadnego szwanku.

— * **Tuchola.** Podczas odbywającego się jarmarku doszło do rozruchów antyżydowskich. Pewna grupa osobników przewróciła stragany żydowskie. Nikt nie został poturbowany. Żydzi w popłochu opuścili teren jarmarku. Policja aresztowała 10 osób.

Zwłoki kobiety na torze

Bydgoszcz (f) W niedzielę w godzinach rannych zawezwano pogotowie ratunkowe do pierwszej budki dróżniczej na linji kolejowej Bydgoszcz—Rynkowo. Po przybyciu na miejsce stwierdzono, że na torze kolejowym znajdują się całkowicie zmasakrowane, zwłoki kobiety. Ani wieku, ani nazwiska ofiary dotychczas nie zdołano ustalić. Również nie można było zorjentować się, czy zaszedł tutaj tragiczny wypadek, czy też akt samobójstwa.

Drożnik spostrzegł zwłoki w krótkim czasie po przejściu pospiesznego pociągu porannego do Gdyni.

Fatalny skok z autobusu

Krobia (kr.) Nieszczęśliwy wypadek zdarzył się w sobotę przed stacją kolejki powiatowej. Autobus, kursujący na linji Gostyń — Rawicz, wracał po godzinie 19-ej do garażu na dworcu kolejki pow. w Krobi. W autobusie znajdowało się dwóch szoferów oraz kasjer p. Stanisław Sowiński, lat 22, z Gostynia. W pewnej chwili p. Sowiński wyskoczył z autobusu w biegu i upadł tak nieszczęśliwie na bruk, iż doznał pęknięcia czaszki.

Pierwszej pomocy nieszczęśliwemu udzielił dr. Opieliński, poczem został natychmiast przewieziony w groźnym stanie do szpitala w Gostyniu.

Składki i pokwitowania

W administracji naszej złożono w dalszym ciągu:

Na biednych parafji Naramowice: N. N. 10 zł. — M. K. 2 zł. — Razem z poprzednio pokwitowanemi 28 zł.

Na ochronkę dzieci rodzin bezdomnych na Komandorji: N. N. 10 zł. — Razem z poprzednio pokwitowanemi 20 zł.

Na pomnik Serca Jezusowego: J. S. 2 zł. — Razem z poprzednio pokwitowanemi 5 zł.

Na fundusz prasowy: Władysław Szymański 2 zł. — Razem 2 zł.

Na rekolekcje dla chłopców opuszczonych: Dnia 14 marca rb. wypłaciliśmy p. Ant. Zakrzewskiej 41 zł. — Na nowo złożono: Jadwiga K. 10 zł. — Razem 10 zł.

KSIĘGI STANU CYWILNEGO

Zapowiedzi:

Dnia 14. bm. wywieszono następujące zapowiedzi (osoby, przy których nie jest podana miejscowość, mieszkają w Poznaniu): Rob. Wł. Lorenz i Marjanna Blachowska; techn. drogowo-budowl. Stan. Kos w Kcyni, pow. szubiński, i biur. Janina Piekarek; kup. Fryderyk Nebe i Erna Jahns; drogerz. Stef. Gibasiewicz i ekspedj. Hel. Taberska; tok. w żelazie Jan Klyszyński i hafc. Irena Zeidler; rob. Wilh. Schlender w Brzezinku, pow. wagrowiecki, i Marja Krüger; owdow. rob. Antoni Mytko i krawc. Leok. Błaszak; owdow. inst. Józ. Skwarski i Gabrjela Dembińska; zboż. Jerzy Lipke i książk. Elżbieta Senftleben; mech. samochod. Franc. Kijak i Kazim. Dzikowska; handl. Edm. Makowski i Walerja Szurpitt.

Zgony:

Dnia 14 marca 1936 r. zapisano następujące zgony: Walenty Dąbek, uczeń gimnazjalny, 21 lat; Bogusława Śmigielska, 7 lat; Ks. prał. dr. Rolewski Kazimierz, b. rektor Seminarjum Duchownego, 48 lat; Jadwiga Lamperska, służąca, 32 lat; Marcin Zieliński, rencista, 87 lat.

W sprawie opłat rowerowych

Wobec zbliżającego się terminu rzekomego ujednolicenia opłat za karty względnie rejestrację rowerów, sprawa ta wywołuje wielkie zainteresowanie tak w kołach kolarzy, jak i kupców i przemysłowców tej branży. Szczególnie ważna jest ona dla województw zachodnich z uwagi na to, że około 60 proc. rowerów znajduje się tam w użyciu. Wobec takiego stanu rzeczy, Korporacja Mechaników wydelegowała do Warszawy pp. Czesława Malińskiego i Sylwestra Kozackiego z Poznania, celem zasięgnięcia źródłowych informacyj, oraz przedsięwzięcia starań o niepodwyższanie opłat.

Delegaci Korporacji Mechaników informiwali się w Związku Przemysłowców Metalowych i Związku Fabrykantów. — Okazało się, że grupa producentów rowerów przy Polskim Związku Przemysłowców Metalowych już w roku 1934 zwróciła się do ministerstwa przemysłu i handlu z prośbą o zniżkę opłat za karty i rejestrację rowerów. Przy badaniu sprawy okazało się, że opłaty za rejestrację rowerów są w poszczególnych województwach różne, co może wpływać hamująco na rozpowszechnienie się rowerów. W Warszawie np. opłaty od roweru w roku pierwszym wynoszą 16,80 zł, w latach następnych 7,50 zł. Przytem, podobnie jak w kilku innych miejscowościach, trzeba w Warszawie poddawać się egzaminowi umiejętności jazdy na rowerze, ażeby uzyskać coś w rodzaju dyplomu, uprawniającego do „prowadzenia roweru". Egzamin jazdy na rowerze odstrasza zwłaszcza panie od nabycia kołowca. W innych dzielnicach Polski opłaty za karty wzgl. rejestrację pobiera się w wysokości 3 do 16 zł (w Poznaniu 3 zł). W województwach, gdzie wymaga się jeszcze prawa jazdy, pobiera się dodatkowe koszta za konieczność ostemplowania wniosków i opłaty za egzamin.

Delegaci Korporacji Mechaników odbyli konferencję z p. Kaczmarczykiem, opracowującym sprawy opłat rowerowych w ministerstwie spraw wewnętrznych i wskazywali na ujemne skutki różnorodności opłat, w przeważającej części bardzo wysokich, odbijających się katastrofalnie na przemyśle rowerowym i zmniejszających wytwórczość w tej gałęzi. Z otrzymanych wyjaśnień wynika, że ministerstwo spraw wewnętrznych przygotowuje jednolite rozporządzenie o opłatach rowerowych na całym obszarze państwa. Co do wysokości — to opłaty mają być jak najniższe, a wersje, w których wymienia się sumy tak wysokie, są nieprawdziwe.

Zainterpelowany w tej sprawie referent działu drogowego ministerstwa komunikacji, inż. Królikowski oświadczył, że ministerstwo dąży do uproszczenia formalności nabywania kart rowerowych i zniżenia opłat. W tym celu zbadano opłaty w państwach obcych i postanowiono stosować się na doświadczeniach Belgji, gdzie ruch rowerowy jest bardzo rozwinięty. Przedstawiciel ministerstwa komunikacji wyraził nawet pogląd, że zbyteczną jest karta rowerowa i wymagany w niektórych województwach egzamin, dający prawo jazdy. Pozostawić należałoby jedynie tabliczki rowerowe, celem ewentl. stwierdzenia tożsamości właściciela roweru przy wypadkach. Opłaty, których unormowanie równomierne w całej Polsce przewidziane jest najpóźniej na 1 kwietnia br., nie będą przekraczały 3 zł rocznie.

Informocje, zdobyte u źródła przez przedstawicieli Korporacji Mechaników w Poznaniu, wskazują zatem, że mylne informacje, rozpowszechnione częściowo przez dzienniki, a nawet za pośrednictwem władz komunalnych, wywowały wielkie zaniepokojenie tak w kołach właścicieli rowerów, jak i przemysłowców, oraz kupców tej branży. Należy mieć nadzieję, że na właścicieli rowerów nie zostanie nałożony nowy jakiś podatek w postaci opłat za karty rowerowe, oraz, że zniesie się niepotrzebne egzaminy jazdy na rowerze, a także zbyt wysokie opłaty w niektórych województwach.

Po tych wyjaśnieniach amatorzy rowerów będą mogli swobodnie odetchnąć. (kl.)

10-lecie koła wychowawców fizycznych

W wielkiej sali Studjum Wychowania Fizycznego, rozpoczęły się w niedzielę uroczystości, zorganizowane z okazji dziesięciolecia istnienia koła wychowawców Studjum Wychowania Fizycznego Uniw. Poznańskiego i zakończenia zimowego okresu pracy.

Zebranie uroczystościowe zgromadziło licznie wychowawców fizycznych i uczestników studjum. Po śpiewie chóralnym wyższych kursów nauczycielskich, zagaił zebranie prezes koła wychowawców fizycznych p. A. Rozmiarek. Mówca zobrazował rozwój koła w ciągu dziesięciolecia i podkreślił współpracę z Towarzystwem Nauczycieli Szkół Średnich i Wyższych, oraz działalność samopomocową, dzięki której słuchacze studjum mogli odbyć obozy letnie i zimowe. Dokłada się starań, aby powiększyć sprzęt narciarski i turystyczny. Od trzech lat istnieje przy kole drużyna harcerska (3 akademicka). Bliski jest kontakt z organizacjami sportowemi, zwłaszcza z AZS. Mówca podkreślił długoletnią owocną pracę kuratora koła prof. dr. Piaseckiego oraz poparcie prof. dr. Błachowskiego i senatu akademickiego.

Jako kurator koła przemówił następnie witany gorącemi oklaskami, prof. dr. Piasecki. Imieniem senatu akademickiego i protektora obchodu, przemawiał dziekan wydziału filozofji prof. dr. Błachowski. Z ramienia władz wojskowych przemawiał kpt. mg. Baczyński, imieniem kuratorjum szkolnego złożył życzenia wizytator wychowania fizycznego płk. Sikorski.

Referat na temat: „Z dziejów wychowania fizycznego w harcerstwie", wygłosił harcmistrz Rzeczypospolitej p. St. Sedlaczek. W ciekawych wywodach przypomniał mówca zasługi położone dla harcerstwa u jego zarania przed 25 laty przez Sokoła i T. N. S. W.

Wśród burzy oklasków wręczono odznakę honorową zasłużonym organizatorom wychowania fizycznego prof. dr. Piaseckiemu i płk. Sikorskiemu. W gorących słowach odpowiedział prof. dr. Piasecki, podkreślając pracę koła w ciągu jego istnienia, dokonaną w warunkach skromnych w myśl zasady: „Per aspera ad astra". Stwierdził, że w ciągu tej działalności zdołano zbliżyć wychowanie fizyczne z wychowaniem moralnem.

Następnie prof. dr. Piasecki, jako kurator Koła, rozdał odznaki wychowankom studjum wychowania fizycznego. Przyznano je pierwszej absolwentce kursu p. Helenie Paliwodziance, obecnie profesorce liceum krzemienieckiego, oraz trójce pierwszych magistrów studjum pp.: kpt. Baczyńskiemu, Walickiej-Neymannowej i Czarnieckiemu.

Podniosłe w swym przebiegu zebranie zakończył podziękowaniem prezes koła p. Rozmiarek, poczem odbyła się herbatka towarzyska.

Dziś odbywają się pokazy ćwiczeń w sali wykładowej studjum.

Zapaśnicy pozn. przegrywają na Śląsku

W sobotę i w niedzielę zapaśnicy poznańscy bawili w Nowym Bytomiu i Katowicach. W Nowym Bytomiu reprezentacja Śląska pokonała Poznań 15:7.

W wadze koguciej Śląsk uzyskał dwa punkty z powodu nadwagi Grządzielewskiego. W spotkaniu towarzyskiem Grządzielewski (P) pokonał w 2 min. Niedzielę. W piórkowej Marzok (Ś) pokonał w 12 min. Grodzkiego, w lekkiej Jakubowicz (P) w 15 min. Nowaka (Ś), w półśredniej Kusz (Ś) wygrał z Tuszyńskim (P) na punkty, w średniej Błażyca (Ś) pokonał w 14 min. Marjańskiego (P), w półciężkiej Łukaszewicz (P) wicemistrz Polski w wadze średniej, zwyciężył w 13 min. Krysmalskiego (Ś), mistrza Polski w wadze półciężkiej. W wadze ciężkiej Urgacz (Ś) pokonał w 12 min. Praczyka (P). W ringu sędziował dobrze p. Wesołowski, na punkty p. Wolnik (Ś) i Majcherek (P). Organizacja była sprawna.

Nie tak dobrze organizacyjnie przedstawiało się spotkanie w Katowicach, gdzie Poznaniacy ulegli reprezentacji Katowic. Zawody rozpoczęły się z godzinnem prawie opóźnieniem. Ślązacy wykazali trzy nadwagi, domagając się ich uznania. W wadze koguciej Fojt (Ś) pokonał Grządzielewskiego, w piórkowej Grodzki uzyskał punkty wskutek nadwagi Machnika. W spotkaniu towarzyskiem wygrał Ślązak. W wadze lekkiej Marzok pokonał Jakubowicza, w półśredniej Tuszyński wskutek złamania żebra poddał się w 18 min. Staniszekowi (Ś). Marjański (P) w wadze średniej pokonał w 16 min. Sobika, w półciężkiej Łukaszewicz (P) przegrał na punkty do Krysmalskiego (Ś) i w ciężkiej Praczyk (P) przegrał w 13 min. do Urgacza.

Węgry i Niemcy 3:2 (1:1)

W Budapeszcie odbyło się w obecności 40.000 widzów międzypaństwowe spotkanie w piłce nożnej Węgry i Niemcy. Zwyciężyli gospodarze 3:2 (1:1). Zwycięską bramkę strzelił w ostatnich minutach gry środkowy napastnik. Dla Niemców bramki strzelili Urban i Lenz.

Belgja zrywa stosunki sportowe z Niemcami?

Berlin. (PAT) Belgijski związek szermierczy zawiadomił przywódcę sportu szermierczego Rzeszy Erwina Casmira, że ze względów od siebie niezależnych zmuszony jest odwołać zakontraktowany na niedzielę, 15 bm., do Brukseli mecz szermierczy z Niemcami. Berlińskie dzienniki przypuszczają, że odmowa rozegrania meczu wynikła ze względów politycznych.

Narciarstwo

Rekord świata długości skoku ustalił na wielkiej skoczni narciarskiej w Planicy (Jugosławja) austrjacki skoczek Bradl, długością skoku 101 m. Dawny rekord wynosił 98 m.

B. Czech zwyciężył w ogólnej punktacji kombinacji alpejskiej 367.5 pkt., 2) Hellmann 370 p., 3) S. Marusarz 384.4 p., 4) Bochenek 385.1, 5) Orlewicz 387 p., 6) Zajonc 388.8, 7) Bielatowicz 405.1 8) Lipowski 416.4, 9) Jenner 421, 10) A. Marusarz 430 p.

U pań: 1) Marusarzówna 237,2 pkt., 2) Polankowa 239.5, 3) Czechówna 324, 4) Chotarska 370.5, 5) Musialikowska (Bielsko) 378, 6) Denkschor (Bielsko) 413.2 p.

Hokej na lodzie

Wileńskie Ognisko przegrało w Królewcu do Rastelberger S. V. 0:3.

Holandja pokonała w międzypaństwowem spotkaniu hokejowem w Amsterdamie Belgję w stosunku 3:2. (Pat.)

W Londynie Anglja pokonała Szkocję 2:0, Irlandja zwyciężyła Walję 4:1. (Pat.)

Kajakarstwo

Pięciolecie istnienia Pierwszego Poznańskiego Klubu Kajakowców uczczono wczoraj pięknym obchodem. Na intencję P. P. K. K. odbyło się o godz. 8,30 nabożeństwo w kościele św. Marcina, a w południe, w sali koncertowej św. Marcina, odbył się obchód rocznicowy, który zgromadził licznie członków i przyjaciół wioślarstwa kajakowego.

Uroczystość rocznicową zagaił w wypełnionej szczelnie sali, udekorowanej kwiatami, banderami klubów kajakowych i wiosłami, na tle sztandarów o barwach narodowych i papieskich, prezes P. P. K. K. p. Juniczak. Słowo wstępne wygłosił członek zarządu p. Konieczny. Działalność i rozwój organizacji w okresie pięciolecia, zobrazował p. Juniczak jako prezes Klubu.

Całość urozmaiciły występy chóru męskiego „Arion" pod batutą p. Al. Klichowskiego, solo skrzypcowe p. A. Chudzińskiego przy akompanjamencie p. Krysiowej, śpiew solowy p. Niemczewskiego przy akomanjamencie p. Sauera, oraz deklamacja okolicznościowa Zbyszka Klupczyńskiego. Zgromadzeni darzyli wykonawców burzliwemi oklaskami.

Lekka atletyka

Ogólnopolski drużynowy bieg naprzełaj „Warty" na trasie około 11 000 m przyniósł indywidualne zwycięstwo Janowskiemu (Warta) o pierś przed Gancarzem (Pogoń-Lwów), 3. Rogalski (K. S. M.), 4. Waczyński (W), 5. Maćkowiak (W), 6. Robiński (Warta). Zwycięzca pokrył trasę w czasie 40:39.6. Zespołowo wygrała bieg Warta 11 pkt. przed K. S. M. 18 pkt. Teren ciężki. (ig)

A. Z. S. b — Sokół 46:44 p. W poszczególnych konkurencjach osiągnięto następujące wyniki: 60 m pł.: 1. Gancarz (S) 9 s. (wynik lepszy od rek. Polski), 2. Gumółka (A) 9.9, 3. Andraszewski (S); 60 m: 1. Gumółka (A) 7.04, 2. Nowotny (S), 3. Eggert (S); 80 m: 1. Gumółka (A) 9.06, 2. Czaja (S), 3. Zieleniewicz (A); 1000 m. 1. Jakubowski (S) 2:57.06, 2. Majchrzak (A), 3. Stiller (A); wzwyż: 1. Gumółka (A) 1,65, 2. Kaczała (S) 1,60, 3. Dębosz (A) 1,55; w dal: 1. Nowotny (S) 5.73, 2. Nowak (A) 5.69, 3. Zieleniewski (A) 5.65; trójskok: 1. Wilewski (S) 11.44, 2. Czaja (S) 11.28, 3. Malak (A) 11.06; kula: 1. Jensch (S) 11.71, 2. Kapczyński (A) 11.46,5, 3. Czaja (S) 11.17,05; 6×50 m: 1. A. Z. S. w składzie: Gumółka, Majchrzak, Malak, Zieleniewski, Pisarski i Arciszewski w czasie 42.5, 2. Sokół.

W Warszawie odbył się w niedzielę pierwszy wiosenny bieg naprzełaj na dystansie 4400 metrów. Bieg zgromadził 32 zawodników, mimo dotkliwego zimna. Po starcie na czoło wysuwają się Noji i Wirkus, którzy prowadzą zdecydowanie aż do połowy drogi. Tymczasem druga grupa zmyliła trasę, co widząc Noji i Wirkus, zatrzymali się, a następnie zawrócili, myśląc, że to oni się pomylili. Wyzyskał to Cybulski z Warszawianki, który zajął pierwsze miejsce w czasie 15;10. Noji, mimo znacznej straty czasu, doszedł do mety jako drugi. Wirkus natomiast był dopiero 9.

Komisja sędziowska postanowiła jednak ze względu na wymienione pomyłki w trasie cały bieg unieważnić. (Pat.)

W Rybniku odbył się bieg naprzełaj na 5 500 m, w którym zwyciężył Konkol (Sokół, Rybnik) w czasie 18:38.

Pięściarstwo

Indywidualne mistrzostwa okręgu poznańskiego

W niedzielę zakończono trzydniowe walki. W półfinale w. piórkowej, rozegranego wczoraj w południe, Rogalski (Warta) pokonał Marcysiaka (Cuiavia), zaś Dudziak (Cuiavia) z powodu uszkodzenia ręki oddał punkty bez walki swemu koledze klubowemu Rogowskiemu.

Wieczorem stoczono walki finałowe, które przyniosły następujące wyniki:

W wadze muszej Koziołek (Warta) pewnie wypunktował swego kolegę klubowego Wolniakowskiego III.

W koguciej Sobkowiak (W) wygrał po nieciekawej walce ze Skałeckim (W).

W piórkowej Rogalski (W) pokonał po zaciętej walce, stojącej na dobrym poziomie, Rogowskiego (Cuiavia).

W lekkiej Ratajak (W) zwyciężył po ładnej i ciekawej walce Jareckiego (W).

W półśredniej Sipiński I (W) wygrał wysoko na punkty z Wyrzykiewiczem (W).

W średniej Szulczyński (Polonja) pokonał na punkty Kaźmierczaka (HCP).

W półciężkiej Klimecki (HCP) po nieciekawej walce pokonał na punkty Leśniaka (Goplanja).

W ciężkiej Szymura (W) pokonał przez techn. k. o. w 3 starciu Kuchnowskiego (Cuiavia).

Sędziował w ringu p. Moskal (Kraków). (al)

I. K. P. — Skoda 10:0.

Warszawska Skra pokonała Fort Bema 10:6.

IKB Siemianowice pokonał BKS Świętochłowice w stosunku 11:5. W wadze półśredniej Maciaszek pokonał Świrka na punkty.

Piłka nożna

O mistrzostwo klasy B. i C. PZOPN. W bardzo niesprzyjających warunkach atmosferycznych rozpoczęły się w niedzielę w klasie B. okręgu poznańskiego pierwsze półfinałowe spotkania mistrzowskie.

W Szamotułach poznański San pokonał zasłużenie tamtejszy Klub Sportowy w stosunku 2:0 (0:0). Bramki dla Sanu strzelili Strykowski i Nowak. Zawody prowadził dobrze p. Kakiet. Mimo niepogody zebrało się 500 osób. (sc)

W Rawiczu miejscowy Rawicki K. S. S. zwyciężył w drugiem spotkaniu tej grupy Kościański K. S., nieznacznie, lecz zasłużenie 2:1 (0:1). Obie bramki dla zwycięzców uzyskał Janowski.

W grupie spadkowej odbyło się tylko jedno spotkanie, gdyż Posnania wycofała się z rozgrywek, a Unja Poznańska wskutek zawieszenia do zawodów nie mogła stanąć. W Starołęce Blask wygrał z bardzo słabo przedstawiającą się Dyskoboljа z Grodziska 9:1 (7:0).

W klasie C. Sokół jeżycki rozgromił Concordię z Murowanej Gośliny w stosunku 8:1 (5:1). Pięć bramek strzelił Rogowski, dwie Olejniczak, a jedną Fuks. Rezerwy Sokoła grały z Koroną III, 2:2.

W Zbąszyniu Obra uległa Sokołowi z Wolsztyna 0:4 (0:0). W 15 min. drugiej połowy uzyskuje Sokół bramkę samobójczą, którą wbił gracz „Obry" Kędziora. — Drugą bramkę uzyskał Sokół z karnego, którego bił Przybyła St. Karny spowodowany został przez Frąckowiaka. Trzecią bramkę strzelił także Przybyła Stan., oraz pod koniec strzelił bramkę Urban Fel.

W Swarzędzu Warta III pokonała Unję Swarzędz 6:4 (2:4). Mecz ten o mistrzostwo kl. C. prowadzono ostro wśród śniegu. Bramki dla gości zdobyli: Gendera dwie, Kaszubski, Nowicki, Sporny i Wojciechowski po jednej — dla Unji Rzadkiewicz dwie i Kochanowski dwie.

W Mosinie Sokół rawicki pokonał Sokół z Mosiny 4:3 (3:1). Bramki dla zwycięzców strzelili: Pawłowski 2, Buchta i Janiszewski po jednej; dla pokonanych: dwie Laskowski, jedną Filipiak.

San II pokonał zasłużenie Koronę II 5:2.

Nadzwyczajne walne zebranie K. S. „Posnania" odbędzie się we wtorek 17 bm. o godz. 20 w lokalu p. Heyduckiego przy ul. Masztalarskiej. Ze względu na ważność obrad obecność wszystkich członków konieczna. (kom)

Warta — Korona 5:3 (2:0).

Zawody Legja — HCP, które miały się odbyć po południu na arenie, w ostatniej chwili nie doszły do skutku.

Warta B. — KPW (Poznań) 5:2 (3:1).

Pogoń — Sparta 3:0 (0:0).

Spotkanie junjorów obu drużyn wygrała również Pogoń w stosunku 3:0 (3:0). Pentatlon przegrał z rezerwami HCP w stosunku 3:5 (1:3), przyczem bramki dla niego zdobyli Wojtaszek dwie i Osset jedną.

Pogoń (Środa) — Naprzód (Poznań) 18:1 (9:0).

Szkocja pokonała amatorską reprezentację Anglji 1:0.

Pływanie

Ogólnopolskie zawody odbyły się w niedzielę w Siemianowicach z okazji 30-lecia Klubu Pływackiego Siemianowice. W ramach ich odbyły się również 4 biegi eliminacyjne przed spotkaniem z Austrją.

Wyniki biegów eliminacyjnych przedstawiają się następująco:

100 m na wznak: 1) Rychter (Gliwice) 1:15, 2) Karliczek (EKS) 1:17,2, 3) Widera (K. P. Siem.) 1:22.

100 m st. kl.: 1) Heidrich (K. P. Siem.) 1:14,8, 2) Aramiosch (Gliwice) 1:16,2, 3) Boguth (AZS War) 1:17.

200 m st. kl.: 1) Heidrich (K. P. Siem.) ter (Gliw.) 2:54,4, 3) Szrajbman II (Legja War) 2:55,6.

200 m st. dow.: 1) Karliczek (EKS) 2:20,2, 2) Aramiosch 2:21,4, 3) Szrajbman I. (Legja) 2:23,3.

Tenis

Jędrzejowska jednak lepsza od Stammers. Na międzynarodowym turnieju tennisowym w Cannes Jędrzejowska pokonała w półfinale po raz trzeci Angielkę Stammers 6:4, 6:4. W finale Jędrzejowska spotka się z Mathieu.

Wgrze mieszanej Jędrzejowska i Tarłowski przegrali w ćwierćfinale z parą Roy — Mitic 4:6, 4:6.

W handicapie Jędrzejowska, grająca z królem szwedzkim Gustawem V., występującym jako M. G., zakwalifikowała się do finału. W półfinale Jędrzejowska wraz z królem szwedzkim wyeliminowali parę książę Orleanu i Roy 6:3, 6:4.

Szermierka

Zawody w szabli junjorów międzyszkolnego kursu szermierczego zgromadziły na starcie 30 zawodników. Zwyciężył Reichelt, 2. Szwarc, 3. Mieczkowski (wszyscy gimn. Mickiewicza), 4. Michalski (gimn. Paderewskiego), 5. Pawlak (gimn. Marcinkowskiego), 6. Głowiński (gimn. Mickiewicza).

Pierwszy krok międzyszkolnego kursu szermierczego odbędzie się w dniach 17 i 18 b. m. o godz. 17 w sali Ośrodka przy ul. Bukowskiej.

Mistrzostwo Śląska w szabli zdobył PKS Katowice, bijąc Pierwszy Śląski Klub Szermierczy 9:7.

Mistrzostwa świata w tenisie stołowym

W turnieju w Pradze o mistrzostwo świata zakończono rozgrywki w grupach. W pierwszej grupie zwyciężyła Rumunja (5 zwycięstw), 2) Polska (4 zw.), 3) Węgry (4 zw.), 4) Francja (4 zw.), 5) Łotwa (2 zw.), 6) Litwa (1 zw.), 7) Holandja (0 zw.).

W drugiej grupie: 1) Austrja (6 zw.), 2) Czechosłowacja (5 zw.), 3) U. S. A. (4 zw.), 4) Anglja (3 zw.), 5) Jugosławja (2 zw.), 6) Niemcy (1 zw.), 7) Belgja (0 zw.).

W finale walczą Rumunja z Austrją.

O autonomję sędziów piłkarskich

Poznań. — W sobotę odbyło się nadzwyczajne walne zebranie poznańskiego O. K. S. celem ewtl. likwidacji. Zebranie zagaił w obecności przeszło 30 członków w drugim terminie o godz. 19,30 prezes p. Tomaszewski. Pozn. Okr. Zw. Piłki Nożnej był reprezentowany przez wiceprezesa p. Adamskiego i kapitana związkowego p. Głowacza. Na przewodniczącego wybrano kapitana Rożka. P. Tomaszewski zdał obszerne sprawozdanie ze zjazdu prezesów we Lwowie oraz z walnego zgromadzenia Polskiego Kolegjum Sędziów, potem odczytano regulamin przyszłego Wydziału Spraw Sędziowskich, nad którym wyłoniła się obszerna rzeczowa dyskusja. Wszyscy sędziowie byli zdania, że regulamin ten nic nowego sportowi piłkarskiemu nie przynosi. Delegat PZOPN p. Adamski, który regulamin PZPN popierał, nie zdołał nikogo przekonać. Stwierdzono solidarnie, że autonomiczny ustrój Polskiego Kolegjum Sędziów daje arbitrom jedyną gwarancję sprawiedliwego przeprowadzenia mistrzostw i dlatego sędziowie wzbraniają się do wstępowania w szeregi tworzącego się W. S. S.

Warszawa. — Sędziowie warszawscy wypowiedzieli się w niedzielę za utrzymaniem autonomji sędziów, a przeciw wydziałom spraw sędziowskich. Uchwalona rezolucja zwraca się do P. Z. P. N. o przeprowadzenie rewizji swego stanowiska w imię dobra piłkarstwa polskiego.

Kraków. — Nadzwyczajne walne zebranie krakowskiego okręgowego kolegjum sędziów piłkarskich wypowiedziało się za współpracą z wydziałem spraw sędziowskich przy KOZPN.

Lwów. — Nadzwyczajne walne zebranie lwowskiego okręgowego kolegjum sędziów uchwaliło podporządkować się wydziałowi spraw sędziowskich, domagając się jednak pewnych zmian w regulaminie wydziału.

W Toruniu na nadzwyczajnem walnem zebraniu pomorskiego okręgowego kolegjum sędziów postanowiono sprzeciwić się zniesieniu autonomji sędziów, a w razie podtrzymania swego wniosku przez P. Z. P. N. złożyć legitymacje sędziowskie.

Białystok. Sędziowie piłkarscy opowiedzieli się za autonomją sędziów.

DZIAŁ GOSPODARCZY

Warjacje na znane tematy

Jak to było z obniżką niektórych cen kartelowych...

Już od końca września ub. r. wiadomo było, że rząd przystąpi do rozmów z kartelami w celu doprowadzenia do redukcji cen. Było więc dość czasu na odpowiednie przygotowanie się do tych rozmów. Liczne kartele skwapliwie skorzystały z możności „przygotowania" się.

Tak np. kartel blach cynkowych podniósł nagle swą cenę z poziomu 760 zł za tonnę, obowiązującego od lutego 1935 r., na 800 zł za tonnę. Naskutek zaś apelu rządu, kartel ten mógł „lojalnie" „obniżyć" cenę ze zł 800 na 760 zł. I nietylko nic nie stracił na swej lojalności, ale nawet zyskał na przejściowej podwyżce cen!

Innego znów środka użyto przy ustalaniu cen walcówki. Tutaj pokombinowano z cennikami, bardzo zawiłemi i przez to umożliwiającemi różne — powiedzmy — niedokładności. Oto, poprostu, skreślono rabaty, wstawiając do cenników ceny netto, zamiast dawnych cen brutto. Wskutek tego cena za walcówkę do wyrobu gwoździ i drutów wynosi obecnie — po „zniżce" — 269 zł.; poprzednia zaś cena wynosiła 281 zł minus 15 zł rabatu, czyli 266 zł. Pozorna zniżka, faktyczna podwyżka...

Ludzie bez fachu

Według obliczeń urzędowych, na blisko półmiljonową armję bezrobotnych przypada 55 proc. na robotników niekwalifikowanych. Jeśli do tej cyfry dodamy, iż z pośród około 40.000 bezrobotnych pracowników umysłowych 3/4 stanowią t. zw. siły pomocnicze bez określonego zawodu, dojdziemy do wniosku, że element niefachowy liczy dziś około 300 000 ludzi. Jest to największy ciężar na rynku pracy, zarówno z tej racji, że zatrudnienie ludzi niefachowych jest najtrudniejsze, ale i dlatego, że znaczną większość niefachowych bezrobotnych cierpi wskutek *niezd*arności i braku przedsiębiorczości.

Bootleggersi i konfidenci

Przypominacie sobie, Szanowni Czytelnicy, że w „mokrej" Ameryce bootleggersami nazywano przemytników i tajnych fabrykantów spirytusu. Zwykle pracowali oni do spółki z nieuczciwemi elementami policji. „Dowodem" na to choćby niezliczone filmy amerykańskie, osnute na tle kombinacyj świata podziemi z policją.

Otóż podaną historję chicagowską wykryła na terenie polskim Naczelna Izba Kontroli Państwa, której wydało się dziwnem, iż w rejonie urzędu skarbowego akcyz i monopolów w Nowym Sączu od stycznia do kwietnia 1934 r. wykryto aż 138 tajnych gorzelni. Zarządzono dochodzenia i co się okazało?

Oto, jak pisze N. I. K. P. w ostatniem swem sprawozdaniu, źródła powyższego stanu rzeczy należy szukać w okoliczności, iż „wypłata stale jednakowej nagrody (70 zł.) dla konfidentów za wykrycie tajnej gorzelni, przyczyniła się do porozumienia konfidentów z tajnemi gorzelniami w celu podziału nagrody za jej wykrycie". Bootleggersi i konfidenci pracowali pół na pół. Wszystko jest w tej historji chicagowskiej, tylko nie... premja 70 złotowa!

Dziwna rada „Wielkiej Narady"

T. zw. wielka narada gopodarcza powzięła dwie uchwały w sprawie inwestycyj, które warto ze sobą porównać:

„Inwestycje publiczne są jednym z zasadniczych punktów wyjściowych ożywienia i rozwoju życia gospodarczego".

„Inwestycje publiczne nie powinny wyczerpywać środków rynku kapitałowego; stwarzać konkurencji już istniejącym przedsiębiorstwom; nie należy też podejmować robót kosztownych, a nierentownych".

A więc: prowadźmy roboty inwestycyjne, byle one nie kosztowały, byle nie wytwarzały konkurencji i byleby były rentowne. Szukamy przykładu na tak pojęte roboty inwestycyjne! Możeby rozpisać konkurs?

Wróg etatyzmu w oficynie etatystycznej

W Łodzi wychodzi dwutygodnik „Polityka Gospodarcza", nastawiony bardzo krytycznie wobec etatyzmu, któremu poświęca liczne artykuły. Niedawno temu w „Polityce Gospodarczej" zamieszczono b. ostry artykuł przeciwko drukarstwu państwowemu. Otóż nie jest pozbawiony pikanterji fakt, iż wymieniony dwutygodnik antyetatystyczny drukuje się... w Drukarni Państwowej w Łodzi!

Dziś odczyt p. Libickiego

Przypominamy, że dzisiaj, w poniedziałek o godz. 20-ej odbędzie się w sali 17-ej Collegium Minus odczyt dr. Janusza Libickiego z Krakowa n. t. „Granice opodatkowania".

Wstęp dla członków Tow. Prawniczego i Ekonomicznego wolny, dla gości mile widzianych — 50 gr, a dla studentów — 25 gr.

RYNKI PIENIĘŻNE I TOWAROWE

Pieniądz i papiery wartościowe

Na światowych giełdach papierów wartościowych panowała początkowo w związku z wiadomością o zajęciu przez Reichswehrę strefy demilitaryzowanej silna depresja. Druga połowa tygodnia przyniosła jednak ogólną poprawę tendencji na rynkach europejskich i amerykańskich, ponieważ sytuacja polityczna nie okazała się tak groźną, jak się na początku wydawało. Poza tem sfery giełdowe przywiązywały pewne nadzieje do konferencji londyńskiej.

Giełda nowojorska znajdowała się w pierwszych dniach okresu sprawozdawczego pod przemożnym wpływem wypadków politycznych w Europie. Pod koniec tygodnia nastąpiła jednak poprawa notowań. Pożyczki polskie uległy zniżce. W dniu 1[illegible] b. m. notowano (w nawiasach cyfry z 7 b. m.): 8 proc. poż. Dillona 89.00 (91.00), 7 proc. poż. stabilizacyjna 106.37½ (107.00), 6 proc. poż. dolarowa 75.12½ (77.75), 7 proc. poż. m. Warszawy 67.12½ (68.50), 7 proc. poż. Śląska 68.75 (69.00). Obroty na giełdzie londyńskiej znacznie się zmniejszyły. Na początku ubiegłego tygodnia zaznaczył się silny spadek notowań, potem jednak nastąpiło pewne uspokojenie i kursy lekko zwyżkowały. Duże obroty dały się zauważyć tylko w dziedzinie akcyj zbrojeniowych, miedzianych i przemysłu sztucznego jedwabiu. Bardzo słabo kształtowały się notowania brytyjskich papierów państwowych i pożyczek niemieckich. Również na giełdzie paryskiej obroty były małe. Wiadomość o zajęciu strefy zdemilitaryzowanej przez wojsko niemieckie wywołała silną depresję, która w drugiej połowie tygodnia ustąpiła miejsca pewnemu uspokojeniu i lekkiej zwyżce notowań pod wodzą francuskich rent państwowych i akcyj Banku Francuskiego. Giełda berlińska miała przeważnie usposobienie mocne, przyczem szczególnym popytem cieszyły się akcje przemysłu ciężkiego, samolotowego i samochodowego, oraz akcje chemiczne i elektryczne. Na giełdzie wiedeńskiej po początkowem osłabieniu nastąpił silny wzrost notowań, zwłaszcza akcyj ciężkiego przemysłu z akcjami Alpine - Montangesellschaft na czele. Obroty znacznie się zwiększyły.

Ożywienie na warszawskiej giełdzie akcyj i papierów wartościowych znacznie osłabło. Transakcje zwłaszcza w dziale papierów dywidendowych ograniczały się do kilku zaledwie papierów. Czeki Nowy Jork podniosły się z 5.25⅜ do 5.27¾, a kabel z 5.25½ do 5.28. Również banknoty dolarowe w obrotach prywatnych miały tendencję mocniejszą. Płacono za nie na początku tygodnia 5.24, a w końcu okresu sprawodawczego 5.27½. Popyt na złoto w związku z ostatniemi wydarzeniami na terenie międzynarodowym, a zwłaszcza powstałemi stąd alarmami wojennemi, dość znacznie się zwiększył, wskutek czego ceny złota uległy wzmocnieniu. Na warszawskim rynku prywatnym płacono za dolary złote na początku tygodnia 9.01, a w końcu tygodnia 9.06, za ruble złote 4,81 — 4.87. Kurs rubli srebrnych wahał się w granicach 1.35 — 1.40, za bilon srebrny płacono 0.65 zł. Dewizy europejskie uległy minimalnym tylko zmianom. Dewiza na Barlin utrzymała swój sztywny kurs 213,15, natomiast marki niemieckie spadły z 1.44 do 1.42 zł. Za czerwońce sowieckie płacono 2.60 — 2.62 złotych.

Ziemiopłody

W chwili obecnej wypadki polityczne dominują nad ekonomicznemi w zakresie kształtowania się cen zbóż. Działają one wszakże w dwóch odmiennych kierunkach, o ile bowiem zaprzestanie działań wojennych w Afryce powinnoby wywołać zniżkę cen, o tyle nieporozumienia w związku ze zniesieniem demilitaryzacji strefy nadreńskiej przez Niemcy powinnyby raczej wywołać zwyżkę, czego wyrazem jest podrożenie pszenicy w Rotterdamie. W rezultacie wpływy te wzajemnie się neutralizują, jakkolwiek ogólny poziom cen nadal pozostaje stosunkowo wysoki, a dla rolnictwa krajów eksporterskich poziom ten jest zupełnie opłacalny.

Wogóle w okresie sprawozdawczym ceny wykazały dużą ruchliwość. W ciągu tygodnia naogół wzrosły, by pod jego koniec obniżyć się nieco.

Na rynkach krajowych obserwujemy pewną poprawę tendencji, która objęła wszystkie gatunki zbóż, jakkolwiek dość nierównomiernie, również pod względem regjonalnym, gdyż na giełdach zachodniopolskich zwyżka zaznaczyła się silniej, niż n. p. w Warszawie.

Ceny naszych głównych zbóż kształtowały się w ub. tygodniu następująco:

	9. 3.	10. 3.	11. 3.	12. 3.	13. 3.	14. 3.
Pszenica						
Warszawa	22,50	21.50	21.50	21,50	21,50	—
Poznań	19,25	19,25	19,25	19,25	19,50	19,50
Bydgoszcz	19,50	19,50	19,50	19,50	19,50	19,75
Łódź	—	21,25	—	21.25	—	—
Żyto						
Warszawa	13,00	13,00	13,00	13,00	13,00	—
Poznań	12,75	12,75	12,75	13,00	13,25	13,40
Bydgoszcz	13,25	13.25	13,40	13,50	13,75	14,00
Łódź	—	13,60	—	13,80	—	—
Jęczmień						
Warszawa	15,25	15,25	15,25	15,50	15,50	—
Poznań	15,00	15,00	15,00	15,00	15,25	15,25
Bydgoszcz	15,00	15,00	15,00	15,25	15,25	15,50
Łódź	—	14.50	—	15,75	—	--
Owies						
Warszawa	14,75	14,75	14,75	15,00	15,00	—
Poznań	14,75	14,75	14,75	14,75	14,75	14,75
Bydgoszcz	15,25	15, 5	15,25	15,25	15,50	15,75
Łódź	—	15,75	—	16,00	—	—

Skóry

Aukcja skór surowych w Poznaniu
odbyła się dn. 12 marca r. b.

Do sprzedaży podano 47 losów na skóry litylko uboju rzeźnickiego i to: 1680 skór bydlęcych — bez rogów i bez czaszek — krótkonogich — solonych, skór cielęcych — solonych wystawiono 5000 oraz 250 skór owczych — oryginalnych — wełnistych — półwełnistych, strzyżonych i gołych — solonych.

Równocześnie odbyła się I aukcja skór króliczych, których wystawiono do sprzedaży 3722 sztuki, w tem około 1500 futerkowych oraz 2200 pilśniowych.

Notowano: skóry bylęce i owcze za funt, skóry cielęce za sztukę, królicze za kg w zł.

Skóry bydlęce:

Żarłoki do 20 ft przec. wagi 16.1 ft		0,57—0.60
Bukaty do 39 ft		0,55—0,56
Wolic, jałów. i buh. 40—49 ft (Buk)		0,50—0,54
Wolic, jałów. i buh. 40—49 ft (Poznań)		0,60
Wolic i jałówki od 50 ft w zwyż		0,64
Krowy do 49 ft		0,52—0,55
Krowy od 50 ft w zwyż (Czarnków)		0,52
Buhaje od 50—70 ft		0,54
Buhaje od 71—85 ft		0,48—0,52
Buhaje od 86 ft w zwyż		0,48—0,50
Oryginalne (zależnie od pochodz.)		0,55—0,57
Oryginalne (Ostrów)		0,60

Skóry cielęce:

5,5—7,5 ft przecięt. wagi	do 6,9 ft	6,40—6,90
7,6—9 ft „ „	do 7,9 ft	7,15—7,55
7,6—9 ft „ „	do 8,14 ft	8,10
od 9,1 ft „ „	9,71 ft	8,90
od 9,1 ft „ „	9,9 ft (Poz.)	9.80
od 10,1 ft „ „	11,4 ft (Buk)	9,50
ciężkie „ „	11,8 ft	10,00
Tuczone „ „	14 ft	11,00
Oryginalne „ „	do 7,9 ft	7,15—7,60
Oryginalne „ „	8—9 ft	8,75—9,00
Braki lekkie		5,00
Owcze oryginalne (Czarnków)		0,60

Skóry królicze futerkowe i pilśniowe:

Futerkowe ofiarowano za kg	2,75
Białe orygin. „ „ „	3,75
Biało - pstre „ „ „	2,60
Pilśniowe „ „ „	2,25

Tendencja mocna = frekwencja liczna.

Sprzedano na licytacji 1230 skór bydlęcych, czy około 75% podaży, — skóry cielęce natomiast sprzedano wszystkie, co już od niepamiętnych czasów się nie zdarzyło. Skór owczych sprzedano 61 sztuk, czyli około 25% podaży.

Ceny utrzymały się mniej, więcej na poziomie cen licytacji w lutym. Jakkolwiek skóry cielęce nieco zniżkowały pomimo mocnej tendencji, jest to objaw może dodatni w dążeniu do normalizacji cen, gdyż ceny ostatnio osiągane, były bardzo wysokie i niczem nie usprawiedliwione. Baissy jednak narazie oczekiwać nie należy, wobec wypadków politycznych w Europie.

Pewną nowością było wystawienie na aukcji skór króliczych i z tego też powodu zapewne, nie było tym razem wielu reflektantów. Obecni kupcy ofiarowali ceny „na próbę", których nie akceptowano.

Z KRAJU

(k) **O ustalenie kontyngentów przywozowych dla Targów Poznańskich.** Istnieje prawdopodobieństwo uzyskania przydziału kontyngentów dla towarów, sprzedanych na Targach Poznańskich, w wysokości 10% kwartalnych kontyngentów, wzgl. 15% dwumiesięcznych, przyznanych poszczególnym krajom. (AZ)

Komisje do zbadania przedsiębiorstw państwowych

W dniu 14 bm. odbyło się w Min. Przemysłu i Handlu pierwsze posiedzenie komisji do zbadania gospodarki przedsiębiorstw państwowych.

Posiedzenie zagaił min. przem. i handlu dr. Górecki, zapoznając zebranych z zadaniami komisji. Zadania te są następujące: a) zbadanie przedsiębiorstw. państwowych z punktu widzenia ich gospodarki i wpływu ich na budżet państwa; b) zbadanie przedsiębiorstw państwowych z punktu widzenia ich wpływu na przedsiębiorczość prywatną; c) opracowanie wniosków do projektów i ustaw (dekretów), rozporządzeń i zarządzeń, mających na celu: 1) ograniczenie działalności przedsiębiorczej państwa; 2) zrównanie warunków pracy przedsiębiorstw państwowych i prywatnych (pod względem rachunkowości, podatkowym, ubezpieczeń społ. itd.); 3) usprawnienie gospodarki przedsiębiorstw państwowych.

Następnie p. minister odczytał listę przedsiębiorstw państwowych i mieszanych (z gestją), zakwalifikowanych uchwałą rady ministrów do zbadania przez komisję w pierwszej kolejności.

Po odczytaniu przez p. min. Góreckiego regulaminu komisji i załatwieniu sprawy uroczystego przyrzeczenia wszystkich członków komisji na ręce p. ministra, został ustalony skład prezydjum. Stanowią go pp.: prezes pos. Byrka, zastępcy prezesa: pos. Jan Hołyńskwi i dyr. L. Zadrowski (M. P. i H.), członkowie: prezes H. Brun, poseł Antoni Snopczyński oraz dr. Feliks Maciszewski.

Jakie przedsiębiorstwa państwowe będą badane?

Dnia 14 bm. odbyło się posiedzenie komisji do zbadania przedsiębiorstw państwowych. Ustalona została lista przedsiębiorstw państwowych, które byłyby badane w pierwszej kolejności. Są to: a) przedsiębiorstwa nieskomercjalizowane na podstawie rozp. Prezydenta R. P. z r. 1927 (od 1 do 6), b) przedsiębiorstwa skomercjalizowane na podstawie tego rozporządzenia (od 7 do 11), c) przedsiębiorstwa mieszane z portfelem gestyjnym (od 12 do 32).

Lista przedsiębiorstw państwowych i mieszanych (z gestją) zakwalifikowanych do zbadania przez komisję w pierwszej kolejności jest następująca: 1) drukarnie państwowe, 2) przedsiębiorstwa przemysłowe podległe naczelnej dyrekcji lasów państwowych, 3) państwowe przetwórnie mięsne, 4) państwowe wytwórnie materjałów drogowych, 5) państwowe wydawnictwo książek szkolnych, 6) przedsiębiorstwa państw. zakładu higjeny, 7) państwowe zakłady wodociągowe na Górnym Śląsku, 8) państwowe zakłady przemysłowo - zbożowe, 9) zjednoczone fabryki związków azotowych w Mościcach i Chorzowie, 10) państwowa fabryka olejów mineralnych „Polmin", 11) państwowa kopalnia węgla „Brzeszcze", 12) „Starachowice" tow. Starachowickich zakładów górniczych, S. A., 13) „Teps" Sp. Akc. eksploatacji soli potasowych, 14) „Boruta" przemysł chemiczny S. A. w Zgierzu, 15) „Grodzisk" zakłady chemiczne Sp. Akc., 16. Stowarzyszenie Mechaników Polskich z Ameryki, Sp. Akc., 17) „Huta Pokój", śląskie zakłady górniczo-hutnicze Sp. Akc., 18) „Żegluga Polska", Sp. Akc., 19) „Polbryt", Polsko - Brytyjskie Tow. Okrętowe, Sp. Akc., 20) „Gal", Gdynia — Ameryka Linje Okrętowe, Sp. Akc., 21) chłodnia i składy portowe w Gdyni, sp. z o. o. w Gdyni, 22) „Lot", polskie linje lotnicze, 23) „Orbis" polskie biuro podróży, 24) „Polskie Radjo" Sp. Akc., 25) „Rella-Mella", naftowa i przemysłowa sp. z o. o. w Borysławiu, 26) państwowe zakłady naftowe w Gdańsku, 27) „Pollon", sp. naftowa we Lwowie, 28) „Azot" Sp. Akc. w Jaworznie, 29) Polska agencja morska sp. z o. o., 30) Syndykat emigracyjny, 31) „Paged" polska agencja eksportu drewna sp. z o. o., 32) Reklama pocztowa, sp. z o. o.

Z WYDAWNICTW

(w) **Marcel Scheffs — Bilans kupiecki i handlowy.** Tom. Warszawa 1936, str. 176. Wybitny znawca księgowości i zagadnień bilansowych, p. dyr. Scheffs kierował się przy opracowaniu powyższego dzieła intencją zbliżenia do siebie dwóch światów: kupca - płatnika i władzy podatkowej. Przedstawiwszy ustawodawstwo w sprawach księgowości, autor omawia następnie ogólnie znaczenie księgowości i bilansu i postawienia nowego polskiego kodeksu handlowego, by w dwóch końcowych rozdziałach zanalizować zasady księgowości prawidłowej i sprawozdań bilansowych osób prawnych. Praca powyższa odda niewątpliwie duże usługi kupiectwu

Papieskie Obserwatorjum Astronomiczne

W swej pięknej letniej rezydencji, oddalonej o 22 km. od Rzymu Castel Gandolfo, posiada Papież własne obserwatorjum astronomiczne. Mieści się ono na najwyższem piętrze Palazzo Pontificio położonego na szczycie wzgórza, którego stoki opadają łagodnie ku jezioru Albańskiemu. Z tarasu pałacowego roztacza się uroczy widok na okoliczne wzgórza pokryte lasami, urodzajne winnice i góry Albańskie. Obserwatorjum mieściło się uprzednio w Watykanie, skąd przeniesiono je do obecnej siedziby w r. 1933. Trzy lata trwała budowa nowych, narzędzi, toteż dopiero w jesieni 1935 r. prace ostatecznie zakończono. W dniu 29 września ub. r. odbyło się uroczyste poświęcenie nowego lokalu obserwatorjum w obecności papieża i licznie zgromadzonych astronomów włoskich oraz gości.

Pałac papieski w Castel Gandolfo.

Instrumentarjum nowego obserwatorjum jest bardzo bogate. W jednej z dwu wielkich kopuł, mieszczących się na dachu pałacu, ustawiono nowy refraktor z objektywem o średnicy 40 cm. czyli 2 razy większym od największych objektywów polskich. Mieszcząca go kopuła mierzy 8,5 m średnicy, sam tubus lunety 6 m. W drugiej kopule znalazł pomieszczenie podwójny astrograf, t. j. narzędzie służące do fotografowania ciał niebieskich. Składa się nań refraktor fotograficzny o średnicy 40 cm i 2 m długości ogniskowej oraz reflektor o zwierciadle 60 cm. Kolos ten wraz z lunetą celowniczą i podstawą waży aż 17 400 kg! Na naszej ilustracji widzimy jego część okularową wraz z wielką kasetą fotograficzną na pierwszym planie. Ponadto obserwatorjum jest bogato zaopatrzone we wszelkiego rodzaju mniejsze narzędzia pomocnicze jak fotometry, aparaty do pomiarów klisz i t. d.

Uzupełnieniem obserwatorjum są wspaniałe laboratorja fizyczne i chemiczne. Zajmują one cały parter pałacu czyli 18 ubikacyj. W nowoczesnem obserwatorjum o charakterze astrofizycznym laboratorja takie są rzeczą nieodzowną. Przeprowadza się w nich badania i kalibrację narzędzi, pomiary kontrolne na elektrycznych i optycznych instrumentach, badania czułości płyt fotograficzych, zdjęć widmowych i t. p. Program zajęć przewiduje także specjalne badania widmowe pierwiastków chemicznych i ich związków, badania nad budową atomu i inne tym podobne prace fizyczne i chemiczne stojące w bliskim związku z problemami astrofizyki. By sprostać zadaniom, musiano za opatrzyć laboratorja w odpowiednią ilość pierwszorzędnych narzędzi. Znajduje się tam wielki spektrograf Steinheila oraz spektroskop siatkowy Zeissa, nadto wiele narzędzi pomocniczych jak mikrofotometry, aparaty do projekcji, powiększeń i t. d. Nie trzeba dodawać, iż wszystkie te narzędzia są wyrazem najnowszych doświadczeń na tych polach i zaopatrzone w najdalej idące udoskonalenia. Również i umeblowanie dostosowane do potrzeb pracowników; przemyślano wszystko do najdrobniejszych szczegółów.

Nowa ta placówka badań astronomicznych świadczy dowodnie o wielkim rozwoju nauki o gwiazdach zagranicą. W tym wyścigu Polska trzyma się niestety zupełnie na uboczu, ubogie obserwatorja naszego kraju rozwijają się niezmiernie powoli skutkiem braku funduszów. Pragnąć musimy, aby ten anormalny stan jak najrychlej uległ gruntownej poprawie.

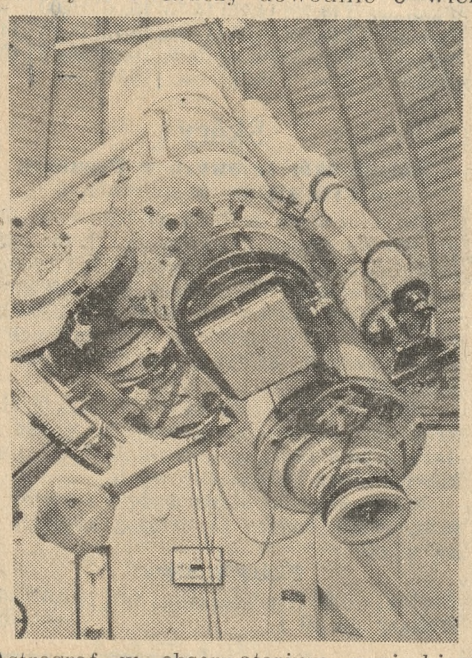

Astrograf w obserwatorjum papieskiem.

Dr. P. I.

Wodny spadochron

Inżynier H. T. Burton skonstruował ciekawą łódź - pływak, mogącą utrzymać się przez szereg godzin na powierzchni nietylko z załogą, złożoną z dwóch ludzi, ale również z zatopionym naskutek wypadku samolotem. Okrągły — w kształcie pierścienia z dnem, pływak jest wykonany z kauczuku i impregnowanego płótna. Przeznaczeniem jego jest ratowanie załogi samolotu lądowego, który w wypadku defektu silnika podczas przelotu nad morzem musi „wodować". Wtedy załoga przy pomocy sprężonego powietrza, zawartego w butli, za naciśnięciem jednego włącznika wypełnia pływak i z chwilą pogrążenia się płatowca w wodzie, utrzymuje się na powierzchni. Oprócz tego samolot przy pomocy linki umocowany jest od spodu do pływaka i dzięki temu statek może nietylko uratować załogę, ale również i samolot. Niemal wszystkie samoloty angielskie, które w ostatnich miesiącach wykonywały przeloty nad morzem, zostały zaopatrzone w opisane pływaki.

Akcja znaczkowa na rzecz misyj

Kopertę listową wraz ze znaczkiem pocztowym rzuca się poprostu, z reguły, do kosza. Tymczasem ze skrzętnie zebranych znaczków listowych rosną poważne tysiące złotych na misje zagraniczne.

I tak: istniejąca przy fakultecie filozoficznym Księży Jezuitów w Krakowie t. zw. „Misyjna Akcja znaczkowa" (Kraków, Kopernika 26), zdołała w przeciągu sześciu lat zdobyć z otrzymanych z różnych stron znaczków bardzo pokaźną sumę około dwudziestu tysięcy złotych na polską misję w Rodezji (w Afryce Południowej).

„Misyjna Centrala znaczkowa" w Niepokalanowie (p. Teresin koło Sochaczewa), która powstała później, bo dopiero w r. 1932, może się również pochlubić pięknemi wynikami. Już w roku następnym wpłynęło do centrali 400 000 znaczków, w r 1934 — 3 500 000, a w r. 1935 około 3 200 000 znaczków.

Akcja ta winna spotkać się z poparciem najszerszych sfer społeczeństwa katolickiego. Trzeba jednak pamiętać, że najlepiej jest nie odklejać znaczków, lecz wycinać z koperty i że opłaca się wysyłka tylko większej ilości znaczków do centrali znaczkowej ze względu na koszty opłaty pocztowej. (KAP.)

Pomnik dla pierwszego palacza tytoniu

Pierwszym palaczem tytoniu był podobno Hiszpan Rodrigo de Jerez, który towarzyszył Kolumbowi w jego wyprawie do Ameryki. Kiedy Rodrigo de Jerez wrócił z Ameryki do swej ojczyzny, przywiózł ze sobą mnóstwo liści tytoniowych. Skręciwszy z nich tutki, zapalał je, wkładał do ust i puszczał dym ustami i nosem. Żona żeglarza przeraziła się tem do tego stopnia, że przypuszczała, iż mąż jej zaprzedał się djabłu. Uciekła ona z domu i powiadomiła o niesamowitym zachowaniu się męża władze, która wsadziła go do więzienia w przekonaniu, że marynarz istotnie utrzymuje konszachty z djabłem. Dziesięć lat Rodrigo pozostał w więzieniu, a kiedy został zwolniony, stwierdził ku wielkiemu swemu zdumieinu, że już wielu ludzi pali tytoń, i że palenie tytoniu poczyna się już szerzyć w całej Europie.

Mieszkańcy miasta rodzinnego Rodriga, położonego w prowincji Ruelva, do dziś dnia dumni są ze swego bohatera i nazwali też jedną ulicę jego imieniem. Niedawno temu zarząd miasteczka zwrócił się do hiszpańskiej Kompanji Tytoniowej z prośbą o umieszczenie tablicy pamiątkowej dla tej pierwszej ofiary tytoniu, czemu też uczyniono zadość. W. i P.

„Medycyna praktyczna"

rocznik IX. 1935

Gdy do rąk laika dostanie się pokaźny tom pisma fachowego, to interesują go poza treścią — obfitą i bezsprzecznie ciekawą — inne jeszcze szczegóły. Otóż — pomawia się Wielkopolan o brak inicjatywy, a Polaków wogóle o brak wytrwałości. Zdając sobie sprawę z tego, jakiej potrzeba energji i pilności do redagowania i wydawania pisma naukowego w obecnych czasach, patrzę z niekłamanym podziwem i rzetelnem uznaniem na wynik dziesięcioletniej mrówczej, rzetelnej pracy dr. Kazimierza Brossa, wydawcy i redaktora „Medycyny Praktycznej".

Rocznik zawiera następujące prace naukowe: T. Białynickiego — Biruli: „O wahaniach przedopłucnowych monometru przy zakładaniu odmy sztucznej. — K. Brossa: Rozpoznawanie czynnościowe schorzeń tarczycy w klinice i praktyce lekarskiej oraz dr. med. Ludwik Gąsiorowski jako człowiek, lekarz i historyk medycyny. — J. Domaszewicza: Podstawy leczenia światłem. — O leczeniu elektrycznością. — S. Hałazińskiego: Zapalenie miedniczek nerkowych a poród przedwczesny. — L. Korczyńskiego: Angina pectoris. — Stenocardia. — St. Łobacza: Czynności wydzielnicze żołądka przy schorzeniach wyrostka robaczkowego. Wpływ usunięcia wyrostka na wydzielanie żołądkowe. — Wartość rozpoznawcza odczynu Biernackiego w schorzeniach wyrostka robaczkowego. — W. H. Melanowskiego: Choroby zawodowe narządu wzroku. — F. Rasieji: O wrodzonem zwichnięciu biodra. — K. Wizego: Różnica pogotowia biopsychicznego w zachorzeniu schizofrenijnem, zależna od płci. — Z. Zaleskiego: Wskazówki statystyczne dla lekarzy. — J. Brossowej: Otrucie środkiem do barwienia włosów. — S. Polewskiego: Przypadek raka wyrostka robaczkowego. — Fr. Ksaw. Cieszyńskiego: Opieka higjeniczno-wychowawcza, kulturalna i społeczna nad matką i dzieckiem w miejskim zakładzie położniczym im. Ks. Anny Mazowieckiej. — Organizacja pomocy lekarskiej dla całej ludności wiejskiej. — M. Kalinowskiego: „Homeopata" czy „lekarz-homeopata"? — Szpital homeopatyczny w Sztutgarcie. — Cz. Wieckiego: W sprawie reformy studjów lekarskich. — C. Rydlewskiego: „O racjonalne ubezpieczenie w zawodzie lekarskim. Poza tem zawiera rocznik liczne prace z zakresu stosowania środków lekarskich; oceny, krytyki książek nadsyłanych redakcji i bardzo obszerny dział referatowy.

Ciekawy jest nowo w tym roku zaprowadzony dział ocen i krytyk książek z zakresu literatury pięknej, który powstał jako oddźwięk na artykuł „Kryzys książki polskiej" Maurycego Jaroszyńskiego, w celu obudzenia w najszerszych kołach lekarzy zainteresowania dla współczesnej literatury, nietylko dla piśmiennictwa lekarskiego.

Warunki pracy wydawniczej, szczególnie w zakresie wydawnictw fachowych i naukowych są dziś niezmiernie trudne. Konkurencja wielkiego przemysłu chemiczno-farmaceutycznego jest potężna, istnieją liczne firmy rozsyłające czasopisma lekarskie przez siebie wydawane bezpłatnie wszystkim lekarzom, a warunki materjalne lekarzy sa coraz gorsze. Tem większe uznanie należy się prywatnej inicjatywie i wytrwałości redaktora i wydawcy „Medycyny Praktycznej", który już dziesięć lat zwalcza liczne te przeciwności.

GRUŹLICA PŁUC

jest nieubłaganą i corocznie nie robiąc różnicy dla płci wieku i stanu pociąga bardzo wiele ofiar. Przy zwalczaniu chorób płucnych, bronchitu grypy, uporczywego męczącego kaszlu i t. p. stosują pp. Lekarze „Balsam Trikolan-Age", który ułatwiając wydzielanie sie plwociny, usuwa kaszel.

n 5894

PRZECIW GRYPIE

ANGINIE i CHOROBOM Z PRZEZIĘBIENIA

POLSKIE TABLETKI **PANACRIN**

ng 7 590

KOMUNIKATY TEATRALNE

Z Teatru Wielkiego

Dziś wyjątkowe przedstawienie operetki „Rose - Marie" po cenach popularnych od 50 gr. do 2 zł z Marją Kaupe. Dyryguje p. Dzięgielewski.

We wtorek koncert symfoniczny. W środę opera F. Czajkowskiego „Eugenjusz Onegin" z gościnnym występem świetnej primadonny Adeliny Korytko Czapskiej. Partję tytułową kreuje znakomity baryton Z. Dolnicki, Leńskiego śpiewa tym razem M. Sumicki. Dyryguje kapelm. St. Barański.

Z Teatru Polskiego

Dziś w poniedziałek po raz trzeci efektowna sztuka T. Konczyńskiego „Zburzenie Jerozolimy". We wtorek „Stare wino", w środę po cenach zniżonych „Stare wino". Od czwartku grana będzie aż do końca tygodnia „Zburzenie Jerozolimy", wielka sztuka T. Konczyńskiego. Na wszystkich dotąd przedstawieniach tej nadzwyczaj ciekawej sztuki sala Teatru Polskiego wypełniona była do ostatnich miejsc, a publiczność przyjmowała sztukę z entuzjazmem.

Z Teatru Nowego

Dzisiaj w poniedziałek, jutro we wtorek i w środę wieczorem odbędą się ostatnie pożegnalne gościnne występy świetnego artysty Kazimierza Szuberta w kapitalnie wesołej farsie „On i jego sobowtór".

W czwartek bież. tygodnia dana będzie nowa premjera teatru, oddawna zapowiadanej rewelacyjnie interesującej współczesnej sztuki p. t. „Matura" Władysława Fodora. Opracowana z wielkim nakładem pracy nowa premjera teatru winna zdobyć duże powodzenie.

Pismo zdradza autora

Że każdy człowiek ma swoje odrębne charakterystyczne pismo, jest dzisiaj powszechnie znane. Grafologja posiada niesłychanie wyrafinowane metody, dzięki którym potrafi z wszelkich esów floresów i rozmaitych naleciałości, jakiemi pismo swoje ozdabiamy, utworzyć system, umożliwiający z całą pewnością rozpoznanie autora. Nie jest to wcale tak trudno. Należy tylko każde odchylenie od formy pisma szkolnego zaopatrzyć w pewien numer, a następnie utrwalić na blankiecie kartotekowym. Tak np. posiada N. N. w piśmie swem odchylenia nr. 2, 7, 12, 17. Jeżeli wpłynął anonimowy list z pogróżkami, wykazujący wymienione odchylenia, wystarczy zajrzeć do kartoteki i nośnej, ażeby nakryć autora.

Pomyśli niejeden, że można pismo przecież udawać. Tego zdania są także wszyscy lokatorzy więzień, którzy w myśl przepisów więziennych zaraz na wstępie złożyć muszą próbę pisma, obejmująca wszystkie małe i duże litery alfabetu i poszczególne cyfry, i to w długiem dyktandzie. Każda z tych prób pisma zdradza, jak autor jej kurczowo starał się udawać inne pismo. Ale na nic wszystkie te wysiłki. Im więcej zbliża się dyktando ku końcowi, tem więcej występują charakterystyczne znamiona pisma indywidualnego. Poza tem próba pisma wykazuje szereg własności, o których autor sam wcale nie wie, i których nie usiłuje zamaskować.

Są przecież spryciarze, którzy listy swoje nie piszą ręką, lecz maszyną i w ten sposób mniemają zachować incognito. Jakże tutaj wykryć autora z bezdusznych typów maszynowych? Tak myślał pewien człowiek, który w Wiedniu zadenuncjował wysokiego dygnitarza państwowego listem maszynowym, że jest na usługach pewnego mocarstwa zagranicznego. W prezydjum policji z łatwością stwierdzono, że pismo pochodzi z maszyny Mercedes. Następnie powiększono kilka wierszy pisma stokrotnie. Teraz tajemnica bezdusznego pisma przestała być tajemnicą. Każde najdrobniejsze odchylenie typów od normalnego stanu przybrało od razu cechy charakterystyczne. W kilka godzin później odnaleziono maszynę z temi samemi błędami w loży portjera pewnego hotelu, który też doskonale przypomniał sobie gościa, który na maszynie napisał, kilka dni temu, krótki list. Następnego dnia autor listu był już w rękach policji. W i P.

Obstrukcja — wróg zdrowia

Organy trawienia — żołądek, kiszki muszą działać sprawnie. Jest to jeden z warunków zdrowia organizmu. Zioła magistra Wolskiego ze znak. ochr. „Gastrosa" łagodnie przeczyszczają, dlatego też stosuje się je przy obstrukcji.

Wytwórnia: MAGISTER WOLSKI, Warszawa, Złota 14.

ng 7480

TEATR WIELKI

Dziś w poniedziałek wyjątkowe przedstawienie po cenach popularnych od 50 gr do 2,— zł

„Rose-Marie"

z Marją Kaupe, H. Majchrzakówną, Z. Grabowską, W. Trojanowską, R. Peterem, K. Szerszyńskim, J. Sendeckim, R. Cirinem i B. Horskim. Tańce układu M. Statkiewicza w wykonaniu zespołu baletowego z primaballeriną Z. Grabowską na czele. Dyryguje S. Dzięgielewski, reżyserja J. Sendeckiego, dekoracje projektu Z. Szpingiera. ng 6857

Walny zjazd Okręgu Wielkopolskiego Z.H.P.

W gimnazjum Paderewskiego odbył się w ub. niedzielę walny zjazd instruktorek, instruktorów i delegatów Kół Przyjaciół Harcerstwa Okręgu Wielkopolskiego Z. H. P.

Mszę św. na intencję zjazdu odprawił w kaplicy gimnazjalnej kapelan okręgu ks. prof. Skaziński, wygłaszając jednocześnie podniosłe kazanie. Obrady walnego zjazdu w obecności J. Em. ks. Kardynała Prymasa Hlonda zagaił przewodniczący Okręgu Wlkp. Z. H. P. sen. Chrzanowski.

Przewodnictwo walnego zjazdu objął harcmistrz Rzplitej prof. Maresz z Rydzyny. Na wiceprzewodniczących poproszono ks. harcmistrza prof. Ziemskiego z Ostrowa oraz organizatorkę harcerstwa żeńskiego w Poznaniu p. Woźniak-Schmidtową. Do prowadzenia protokółu powołano phm. Stasiewską i Ostrowską oraz phm. Łyczywka i Witczaka.

Po przemówieniach przedstawicieli władz i delegatów bratnich związków, wygłosił p. Sedlaczek referat, w którym nakreślił powstanie harcerstwa i jego rozwój pod opieką „Sokoła". Po referacie wręczył przewodniczący Okręgu znanemu z długoletniej pracy na niwie harcerskiej księdzu harcmistrzowi prof. Ziemskiemu z Ostrowa dyplom pamiątkowy z racji jego 25-lecia kapłaństwa.

Po południu obradowały komisje nad wnioskami, które przedłożono do uchwalenia na popołudniowem plenum zjazdu.

Z wniosków tych na podkreślenie zasługuje rezolucja, skierowana pod adresem Kapituły Krzyża Niepodległości o nadanie Krzyża Niepodległości z mieczami miasta Poznania. Poza tem uchwalono nagły wniosek harcmistrza inż. Grzymałowskiego, by wobec niebezpieczeństwa niemieckiego, skłonić drużyny do organizowania tegorocznych obozów letnich na naszem pograniczu.

Po udzieleniu zarządowi absolutorjum, przystąpiono do wyborów nowych członków Z. O. Proponowane przez Z. O. ustępujących z tytułu upłynięcia kadencji wybrano ponownie. Jako nowych wybrano harcmistrza Rzplitej Sedlaczka oraz harcmistrzynię Szafranównę.

Na komendatkę chorągwi harcerek, wybrano ponownie p. Hołdziankę, na komendanta chorągwi harcerzy wybrano harcmistrza Balcerka. Do sądu harcerskiego weszli: dr. Wiza, inż. Maj, dr. Helena Szafranówna, dr. Czekalski i p. Sobańska. Harmonijnie prowadzone obrady zakończono wspólnem odśpiewaniem „Roty".

Z okazji zjazdu urządziła „Zbiornica pamiątek Harcerstwa Wielkopolskiego" pokaz zebranych dotąd wśród b. harcerzy pamiątek. Pokaz zaszczycił swoją obecnością J. Em. ks. Kardynał Prymas. Szczegółowych objaśnień udzielał dostojnemu gościowi p. Jarczyński. (jar)

Z teki „Powiedzonek"

Siedzieli Hania z Grzesiem,
Po uszy zakochani.
Hania patrzy na Grzesia,
Grześ trzyma rączkę Hani.

Choć wkoło zimno, ciemno,
(Zwykła marcowa plucha...)
Hania nie widzi świata
I mowy Grzesia słucha...

Choć on pochodzi z ludu,
A ona z arystokracji,
Oboje abonują
Zeszyty „Jlustracji"...

Więc miłość czują wielką
I siedzą zasłuchani...
Hania grucha do Grzesia...
Grześ szepce w uszko Hani...

ż.

Jutro koncert symfoniczny

Ośrodkiem zainteresowania wtorkowym koncertem Orkiestry Symfonicznej jest występ świetnego pianisty - wirtuoza Józefa Turczyńskiego, który po długim czasie wystąpi znowu w Poznaniu. Józef Turczyński koncertując niedawno w Berlinie odniósł wspaniałe sukcesy. Cała prasa berlińska była pełna zachwytów z powodu imponującej gry Turczyńskiego, którego krytycy stawiali w rzędzie wybitnych współczesnych pianistów. Sukces Turczyńskiego w Barlinie był zarazem sukcesem polskiego świata pianistycznego. Artysta odegra jutro koncert A-dur Fr. Liszta z towarzyszeniem orkiestry. Nowością części orkiestrowej będzie wykonanie II. Symfonji laureata państwowej nagrody muzycznej Kazimierza Sikorskiego, znanego jako jednego z najzdolniejszych polskich kompozytorów. Program uzupełni Beethovena uwertura „Egmont" i Liszta poemat symfoniczny „Mazepa". Koncertem dyryguje dyr. Zygmunt Latoszewski.

35 Loterja Państwowa

(Nieurzędowa i bez gwarancji).

W pierwszym dniu ciągnienia 2 klasy, wygrane padły na numery następujące:

Po **5.000 zł** na nr. nr.: 30220 156197.

2.000 zł na nr.: 147185.

Po **1.000 zł** na nr. nr.: 7044 120002 128139.

Po **500 zł** na nr. nr.: 268 40004 90961 109391 113846 191551 191911.

Po **400 zł** na nr. nr.: 35748 70123 83511 99262 159548 172980 177538 183559.

Po **250 zł** na nr. nr.: 1756 5976 13945 20364 26637 35947 47456 47657 50245 79290 85320 100150 148725 151390 155371 167308 178807 183887 192308 192353.

Po **200 zł** na nr. nr.: 5722 7875 31672 37857 45873 67044 68253 73892 75066 77276 78875 85360 89644 96908 103639 107652 108469 109922 118619 129531 142470 170699 172648 179000 189394 191942.

Po 150 zł na numery:

158 1016 819 2271 301 3151 253 433 530 602 860 4274 312 547 635 5149 887 910 6036 683 7721 8049 73 90 405 8 731 9406 602 764 10711 914 96 11068 369 443 556 633 12040 297 351 506 716 69 948 13169 240 465 514 80 764 848 14182 279 312 774 16080 97 17079 813 18248 19005 314 39 93 918 20089 132 509 784 898 21295 322 580 629 23138 756 24480 632 25110 448 26818 27094 204 56 321 431 944 28346 29221 457538 31124 210 480 665 32133 417 600 942 34827 35977 269 374 481 836 37 37119 208 404 963 69 88

38343 430 513 39114 996 40103 234 944 42037 186 416 545 937 40 43160 44156 506 46248 47093 260 591 878 48567 934 49079 300 50696 162 328 747 52172 752 53143 210 400 954 54076 866 998 55220 952 56380 619 80 57374 883 58858 59066 128 993 60456 61189 268 392 853 82 62138 288 690 933 61 63910 98 65383 66118 22 408 691 67430 78 99 774 908 68204 37 66 338 741 70129 44 84 387 870 71377 639 44 822 46 72089 710 73056 262 431 851 74394 437 52 806 75205 343 733.

76313 79 689 989 77033 401 734 78116 501 811 79509 80449 603 81524 641 82095 787 83134 723 462 523 631 755 84081 472 85458 68 517 791 940 86 86109 991 87343 94 410 84 88733 949 59 89237 859 90448 970 92158 454 720 93179 232 603 94224 95608 856 97 96163 610 97070 978 98104 246 731 961 99792 858 63 990 100500 693 101558 787 102274 611 824 40 103246 570 104262 396 569 73 722 983 105133 106329 643 107114 485 620 751 108132 539 812 73 109063 221 447 905 110057 290 400 590 111023 217 112041 285 674 113123 894.

114757 116033 123376 492 770 828 117347 118630 54 119207 463 663 956 120097 714 121989 122365 657 87 855 123072 294 753 974 124860 125217 500 126184 266 437 589 895 127019 544 852 128092 260 429 512 613 805 974 129519 130178 662 850 131009 968 132509 700 72 133270 27 868 952 134069 84 916 135857 136152 371 429 501 925 137642 703 906 138253 539 970 139254 453 82 556 141522 709 142102 143146 237 723 144118 376 577 694 145081 254 820 53 94 147878 148130 350 149490 509 150438 528 960 61 151159.

152212 86 581 667 836 153073 662 154452 67 90 155210 350 442 801 156324 157187 303 659 158074 425 500 908 159655 160156 545 807 985 161618 162333 712 802 66 999 163971 164019 170 319 413 611 165000 609 789 963 166506 787 92 167893 168578 906 16 170110 781 950 171823 173634 823 913 51 174818 175006 127 551 705 59 849 176809 177187 749 178007 23 690 837 180363 181437 543 55 77 182105 683 789 183141 449 585 91 951 184525 185156 505 653 842 186044 256 87 187350 469 887 189156 312 618 764 190386 575 700 91 955 191043 184 239 819 192015 133 272 466 193665 194219 348 734.

Po 50 zł na numery:

120 41 427 564 1454 2274 83 357 76 558 696 879 3673 761 76 78 984 92 4389 794 879 5227 395 581 693 920 6673 83 998 7049 89 224 395 584 698 736 8917 72 9597 629 10000 71 175255 365 560 730 950 11176 201 77 761 815 12141 342 13157 223 14227 870 71 15366 730 16107 993 17280 495 574 79 847 18169 349 19547 349 19547 917 20607 865 934 21065 156 325 827 22232 320 58 860 913 23096 192 767 88 852 24147 54 261 988 25238 334 536 607 9 740 880 966 26066 694 27164 652 771 825 28774 29164 371 30000 38 184 339 904 19 31038 433 600 710 828 50 32088 496 990 33413 607 922 34154 332 527 613 14 83 35004 806 36179 527 51 82 722 37034 184 366 548 876 981.

38193 39276 963 40032 50 331 413 826 52 41178 42004 112 62 324 498 834 43134 434 94 550 44807 958 45152 254 447 879 931 46295 945 47086 551 853 48602 999 49310 514 38 737 806 995 50284 645 890 51022 248 99 363 430 52215 467 53082 253 305 34 62 670 54224 458 572 829 55166 809 62 56536 39 57 57000 177 266 58103 293 596 774 860 59023 847 91 940 60251 558 953 61265 300 616 40 782 817 62374 826 63071 94 294 750 64434 837 65300 35 58 66373 500 875 67426 68082 386 504 854 69510 61 752 70008 823 48 71068 183 382 455 633 96 859 72603 73401 44 74168 75934.

76243 815 513 77029 43 390 486 866 78112 79146 445 750 63 80098 641 861 81037 219 367 853 82602 804 83 920 83451 636 735 990 84139 531 814 961 85055 333 87060 88051 225 67 630 66 751 89095 90591 602 91357 92273 350 93110 99 479 81 549 820 68 903 95421 753 892 909 96131 56 496 97441 834 98662 99334 569 965 76 100212 380 457 78 516 716 92 101405 500 20 613 928 48 102412 103389 435 104078 180 751 105029 515 900 106174 228 88 464 652 772 811 107050 527 108124 215 109044 96 687 110063 244 53 62 517 881 111010 477 97 658 905 112098 575 703 37 69 113066 240 332 61 914.

114355 701 115360 766 942 116242 979 98 117114 118060 190 504 650 119226 685 788 120064 364 894 121355 953 122182 232 372 123378 677 885 971 124315 22 938 125209 52 457 67 501 814 126472 658 64 72 87 808 127560 612 795 900 73 128024 145 209 877 129278 130063 281 372 519 131065 100 853 921 132608 133105 250 666 734 134045 502 700 135102 850 995 136090 95 346 418 591 861 97 137622 138103 466 541 139232 692 762 894 947 69 140294 941 141280 377 142095 458 802 18 980 143286 702 65 144312 87 145104 414 565 70 146441 595 778 892 147073 233 544 605 148721 54 149134 237 578 691 150199 466 692 796 997 151661 905.

153062 563 154095 155101 92 373 655 89 156094 256 481 667 828 157255 86 158261 490 678 961 159048 344 944 160403 633 964 161328 32 162222 356 596 657 863 163075 319 781 880 164031 477 657 731 893 165415 166024 167055 358 664 71 74 976 168477 665 169309 52 684 171083 154 339 172317 32 94 739 926 62 173684 752 174112 27 515 176077 119 253 614 936 177008 62 107 241 91 421 835 66 178290 354 598 848 179641 58 720 806 998 180012 16 174 320 51 852 181597 182081 659 183363 735 184020 511 24 682 711 73 822 185492 567 939 186222 383 83 829 187154 576 654 829 997 188518 686 89 811 189138 720 817 905 13 26 190023 319 191093 113 235 316 795 192301 5 523 57 804 77 193042 579 194034 171 308 552 651 837 960.

CIĄGNIENIE DRUGIE

Po 150 zł na N-ry:

815 1372 693 2227 456 740 3975 5362 6076 109 138 8164 9666 10133 577 12589 13626 14074 75 159 459 16329 17841 66 949 18871 19251 21030 338 714 22529 24835 25346 915 26045 239 685 27319 434 769 88 28244 341 84 29067 984 30006 285 774 31334 33901 35883 37476.

39268 92 40039 626 725 40 41087 42148 44774 47487 48153 640 49003 50368 53089 309 54047 497 55208 56601 59612 943 60131 572 885 61404 627 63875 64632 68500 697 70005 71687 750 72780 73456 4426 525 75578.

76571 77280 308 680 78782 79504 21 80880 985 83077 200 415 84562 838 86794 87455 521 88339 416 519 90188 411 92025 93523 809 46 94759 95111 251 96265 422 931 98916 46 99256 824 72 103593 104074 635 107871 97 109728 110043 492 583 111700 902 112195 113918 115950 97 117846 118454 119643 122274 607 123459 124003 177 206 490 125092 405 126172 129270 130226 733 131425 132746 133094 510 134125 832 135239 136238 468 137588 139251 619 140135 144186 877 906 146543 147204 148291 149522 150389 151595.

162198 623 155996 156220 51 624 157732 158416 64 793 159759 162251 454 960 164191 166946 167805 169862 170486 171057 564 675 172799 174603 177577 178622 180989 181368 182455 766 183511 990 184179 185680 186308 59 723 888 954 190671 192428 581 846 194523 32 33.

Po 50 zł nr. N-ry:

244 435 690 843 3375 723 926 4456 5897 9672 7859 965 8646 782 868 959 9272 613 75 95 10340 437 709 94 11414 12460 628 13162 838 14384 15312 812 31 16161 249 17757 983 18209 608 19318 543 21159 793 22793 23591 837 24454 25413 37 571 600 28549 29119 860 30089 31026 32250 370 539 33443 505 76 35145 244 36253 996 37179 476 728 881.

38572 39262 630 40721 41067 344 42269 43423 749 44534 49 45378 914 46669 969 47725 807 905 88 48988 49771 830 69 50126 51361 604 857 975 52526 55676 56537 87 831 58359 932 60310 552 883 64257 925 66645 369 97 521 67032 608 68678 808 69543 72192 73258.

76456 77122 626 711 969 78587 79155 80087 247 516 85 81306 97 446 894 82214 634 83320 739 99 85353 86183 247 87867 88237 579 680 860 89497 90512 801 91405 915 92175 272 93646 94529 95686 97267 98233 968 99148 857 101547 672 975 102560 103204 97 778 893 104043 652 105167 754 106876 108393 995 109184 110238 733 111877 112553 113624 732.

115831 116366 578 117481 906 118076 126 447 671 119745 120483 121400 862 122152 341 70 123180 124050 128 622 912 125453 126438 127829 128326 129052 171 380 130134 809 131545 899 132450 679 133289 441 134024 177 696 136081 467 626 137023 564 725 138794 809 139397 515 142017 148 261 143069 412 48 606 144696 972 145102 753 146905 147127 851 918 148015 263 149581 911 150472 151427.

152011 296 504 60 153164 354 572 155387 559 89 784 156574 157402 158898 159448 531 681 725 161182 780 162083 108 903 164343 165697 721 166567 167584 168776 170351 171463 173617 174152 380 764 89 860 994 175447 167150 575 708 177234 570 600 958 179020 125 316 608 180820 181400 80 542 182609 44 183415 184243 531 185323 186335 38 187308 188187 189984 190491 563 192162 427 681 193005 126 733 194682.

CIĄGNIENIE TRZECIE.

25.000 zł na nr. 50397.

Po **5000 zł** na n-ry: 48382 95816 99665 116527.

Po **2000 zł** na n-ry: 30540 121042 138348 153961 191756.

Po **1000 zł** na n-ry: 16411 22996 174474 192499.

Po **500 zł** na n ry: 904 48573 56650 60172 80331 145315 160700 169440 176199 194004.

Po **400 zł** na n-ry: 1069 1159 51232 53858 58035 90288 140972 152086 177847 182448.

Po **250 zł** na n-ry: 29156 39123 45429 49429 53581 80341 104712 112444 118607 123939 136232 154366 168304 174593.

Po **200 zł** na n-ry: 5037 5998 20333 23705 26183 28570 46758 53996 66784 69936 71973 87889 92286 111178 113069 118401 123728 143784 145372 159100 168949 176017 193774.

Po 150 zł na N-ry:

310 1574 2426 3953 4200 697 6663 7331 8402 629 10834 11163 12363 14094 456 722 883 17019 143 999 19715 20 870 20723 38 21127 657 88 880 24519 864 25573 26233 521 858 27071 30615 31625 32096 33076 34571 36701 98 986 37612 873.

38053 31[illegible] 39540 40056 886 43615 891 891 44440 45909 46805 47210 825 48635 49820 916 50297 51256 495 52356 9283 53752 54486 705 857 57094 715 37 58282 729 60871 61513 788 62059 63665 64193 385 65137 67949 68364 69312 72282 73735 979 74420 587.

77223 79368 80111 728 82236 653 83220 342 491 924 84723 41 85287 773 86272 87134 715 46 89027 91397 982 92202 443 575 93536 94699 95242 533 97061 790 98125 101562 104594 620 105261 339 569 962 106263 107486 841 108550 109215 791 110390 96 838 111004 112372 488 697 113231.

115239 367 546 608 94 118145 119085 470 120445 63 840 46 121216 497 657 122324 124648 125295 446 126174 127615 17 129679 750 131020 513 654 132726 133857 134153 135277 985 136702 137268 139971 140996 141315 873 142043 143537 859 942 144419 145228 750 148127 431 149833 947.

152236 438 547 153508 154120 210 156136 157357 159152 160296 161322 510 687 892 162469 585 684 163309 164020 167886 168020 562 169075 557 832 170586 171444 172184 173739 175829 176825 178660 879 179638 180620 181441 519 650 182046 183833 184895 185997 187393 188527 697 887 189133 745 877 98 191899 971 194375 412 19 542 825.

Po 50 zł na N-ry:

78 714 918 1644 2486 514 802 3103 5081 612 7088 148 631 950 9053 10330 11249 304 12018 122 556 617 51 96 14239 15079 157 73 709 16676 17312 586 18321 20754 21070 243 22059 310 23553 25083 284 26077 27100 517 30 99 29172 322 796 968 31097 550 667 841 83306 25 518 811 34812 19 35005 415.

38130 457 41549 42701 960 43283 410 757 919 44383 45657 840 46924 47023 48186 775 49826 51683 52095 386 786 53063 562 55657 56269 918 57513 708 58767 955 61719 62752 63221 500 27 58 64052 452 597 716 65206 356 694 67068 68163 781 803 69154 70239 620 71741 72 72201 434 605 992 74217 696 75157 858.

77128 524 674 78029 79316 91 502 80052 74 215 82046 117 521 83075 168 222 84178 290 511 692 86176 87029 157 88035 595 722 90118 837 91516 92539 99751 94823 942 95163 96004 29 97083 98803 99079 607 100113 101304 83 983 102879 104576 105299 320 106616 910 107512 108413 110610 111105 395 988 112059 140 274 113790 928.

114725 116077 898 117789 118184 119015 557 120794 931 121455 122111 328 123207 124504 826 125024 29 137 390 521 126362 683 127567 621 128368 423 129036 562 800 130223 131600 788 861 132409 11 133777 977 134737 135056 136007 61 511 727 845 62 900 137600 138077 91 817 139146 608 141343 142395 922 143131 62 477 543 44 853 144170 156061 280 353 407 505 149142 553 150854.

153170 479 506 722 32 69 940 69 155091 912 156203 353 158089 513 160572 161413 35 79 163009 293 431 924 165028 532 167599 779 168006 169819 170363 564 928 85 171401 832 172453 175258 176658 177968 178415 180832 182689 184284 593 739 185465 187360 189155 564 734 895 190056 402 736 191052 328 609 193127 457 194268.

Ogólnie wiadomo, że **WIELE WYGRANYCH** pada w kol. **Dzierżanowskiego** Gniezno, Chrobrego 2 Tg 487

Poświęcenie proporca S. N. w Mosinie

Mosina. Wspaniała uroczystość poświęcenia proporca tut. koła Stronnictwa Narodowego, która odbyła się w niedzielę, dnia 15 bm., wypadła bardzo okazale.

Na miejscu zbiórki policja zapisała kilku członków za noszenie mieczyków Chrobrego. O godz. 10-ej odbyła się zbiórka członków, delegatów i chrzestnych w sali p. M. Stanikowskiego. Ze względu na to, że starostwo nie udzieliło zezwolenia na pochód, udano się dwójkami na uroczystą mszę św. do kościoła parafjalnego, odprawioną przez ks. wik. Kwiatkowskiego, który też. w pięknych słowach przemówił od ołtarza, wskazując na cel, pracę i zadania Stron. Narod. Następnie ks. Kwiatkowski dokonał uroczyście poświęcenia proporca z wizerunkiem Matki Boskiej Częstochowskiej. Po odśpiewaniu „Boże coś Polskę" zakończono pierwszą część uroczystości.

Następnie o godz. 12,15 w sali p. Stanikowskiego odbyła się uroczysta akademja, którą zagaił kierownik tut. koła, p. Szymański, witając chrzestnych, delegacje, członków i kandydatów. poczem p. Tomowiakówna wygłosiła piękną deklamację. W imieniu chrzestnych wręczył p. dyr. W. Podemski proporzec kierownikowi, p. Szymańskiemu, życząc, aby jak najwięcej obywateli skupiało się pod sztandarem narodowym. Najuroczystszym momentem było wręczenie dyplomu zasłużonemu senjorowi, p Stanisławowi Zwierzchowskiemu, który przez 40 lat walczył dla idei narodowej. Następnie obszerny referat wygłosił p. Jeske, poczem p. Słabolepszy wygłosił piękną deklamację.

Telegramy gratulacyjne nadesłali pp. aptekarzowie Stefanostwo Brzezińscy, p. aptekarzowa Ritterowa, dr. E. Jurdzyńscy i Stanisł. Pawlakowie. Na zakończenie podniosłej uroczystości odśpiewano Hymn Młodych. (m. s.)

korespondencja z czytelnikami

— **W. Majewicz — Poznań.** Wolne są od opłat stemplowych pisma tyczące się odstąpienia przez państwo i związki samorządowe gruntów na cele budowlane. Odnoszące się do tych transakcyj dokumenty sporządzone przed sądem, oraz wpisy do ksiąg hipotecznych, są wolne od opłat sądowych, a normalne stawki wynagrodzenia notarjuszów za te czynności podlegają obniżce o 50 proc. Dalej, umowy, rachunki, kwity stwierdzające zakup materjałów na cele budowy domów mieszkalnych, jak również takie same pisma, stwierdzające umowy w przedmiocie robót, potrzebnych do wykonywania budowy takich domów, są wolne od opłat stemplowych. Obligacje, kwity, poręka, zezwolenia na wpisy hipoteczne i t. d. w związku z pomocą kredytową dla budujących domy w miastach, przewidziane w rozporządzeniu o rozbudowie miast, są również zwolnione od opłat. Inne ulgi nie są przewidziane. (K)

— **57. M.** Jeżeli pracownik przepracował w roku 1935 trzy miesiące, należy mu się 3/12 wynagrodzenia za urlop. Tak wyjaśnił Sąd Najwyższy w wyroku z 6. 9. 1934 r. — C. I. 301/34. (K)

— **Pułkownik Aleksander K.** W odpowiedzi wyjaśniamy, że rzeczywiście w kalendarzyku „Kurjera" zaszła pomyłka i że dzień św. Aleksandra w roku przestępnym przypada na 27 lutego. To, co pisaliśmy o dniu przestępnym, oczywiście jest słuszne i według tego za cztery lata układać będziemy kalendarz. (K)

— **W. K. W.** Układ konwersyjny zawarty został jedynie ze zbywcą i uwarunkowany, że na wypadek wyzbycia się nieruchomości w drodze sprzedaży, musi uzyskać zezwolenie instytucji wierzycielskiej i to jest obowiązujące. Nowonabywca nie wchodzi zatem w prawa i obowiązki zbywcy z tytułu układu konwersyjnego i ostatnia jest uprawniona układ ten zerwać. Ponieważ dekretem Prez. R. P. z dnia 30. 9. 35 r. została spłata rat kapitału zawieszoną do 1. 10. 38 r., a tem samem orzeczenia dawniejsze urzędów rozjemczych anulowane, jest nowe orzeczenie konieczne. (K)

W sobotę, dnia 14 marca 1936 r., zasnął w Bogu, po dłuższych cierpieniach, opatrzony Sakramentami św., nasz najdroższy ojciec, teść, brat, dziadek i wuj, ś. p.

Franciszek Müller

przeżywszy lat 78. Pogrzeb odbędzie się we wtorek, dnia 17 marca o godzinie 4 z kaplicy przedpogrzebowej, Wały Jana III na cmentarz Farny przy ul. Bukowskiej. Msza św. w środę, o godz. 7,30 w kościele Farnym.

W ciężkim smutku pogrążeni
córki, synowie i rodzina.

Pg 3219-54,127

Poznań, ul. Wrocławska 15.

ILUSTROWANY TYGODNIK
POWSTANIEC WIELKOPOLSKI 1918 1919
jedyne pismo broniące praw powstańca i prawdziwej historji o powstaniu.
Abonament wraz z kosztami dostarcz. w dom miesięcznie 80 gr, kwartalnie 2,15 zł
Adres administracji: Poznań, ulica Łąkowa 14 m. 2.
Wszelkie wpłaty za prenumeratę i ogłoszenia prosimy przekazywać zapomocą pocztowych przekazów rozrachunkowych nr. kartoteki Poznań 1 - 100.
Prenumeratę przyjmują wszystkie urzędy pocztowe oraz listowi.
zg 180,1

Mierniczej
praktyki **poszukuje dobry kreślarz.** Oferty Kurjer Poznański **zg 13 111**

W piątek, dnia 13 marca 1936 r., w szesnastą rocznicę istnienia naszej K!, zasnął w Bogu, po długich i ciężkich cierpieniach, nasz kochany filister h. c., ś. p.

Ks. Dr. Kazimierz Rolewski

Prałat Domowy Jego Świątobliwości
b. rektor Arcyb. Seminarjum Duchownego w Poznaniu.

dg 1 150

Świetlaną postać ś. p. Księdza Prałata zachowamy na zawsze w wdzięcznej pamięci.

Korporacja Akademicka Magna-Polonia
Koło Filistrów i Konwent Czynny.

W dniu 13 marca 1936 r., o godz. 9,30, zasnął w Bogu, opatrzony Sakramentami św., po krótkich, lecz ciężkich cierpieniach, mój najdroższy mąż, troskliwy ojciec, syn, zięć, szwagier i wuj, ś. p.

Kazimierz Lesień

przeżywszy lat 38.

W głębokim smutku pogrążona
żona, dzieci i rodzina.

ng 7736

Pogrzeb odbył się w poniedziałek, 16. bm. o godz. 10 z domu żałoby.

Skalmierzyce, Jarocin, Bydgoszcz.

Przewielebnemu Duchowieństwu, Miejskiej Komisji Opieki Społecznej, J. W. Panom członkom Komisji Społecznej, Krewnym, Przyjaciołom i Znajomym za liczne dowody szczerego współczucia i oddanie ostatniej przysługi oraz za liczne wieńce i kwiaty z powodu zgonu mego najukochańszego męża, ś. p.

Tomasza Łaganowskiego

składa z serca płynące

podziękowanie

zg 13 115

żona z córką.

Poznań, Patr. Jackowskiego 18.

Wypróbuj tę Nową
SZTUKĘ UPIĘKSZANIA

Wypróbuj dziś jeszcze ten nieskomplikowany sposób. Nigdy nie zawodzi. Nada Ci fascynującą, młodzieńczą cerę, która wzbudzi podziw i zazdrość przyjaciółek. Należy starannie rozetrzeć na twarzy i szyji Krem Tokalon koloru białego (nie tłusty), spreparowany według oryginalnego francuskiego przepisu znakomitego paryskiego Kremu Tokalon. Następnie trzeba leciutko zastosować puder, najlepiej Puder Tokalon o „Matowym Wyglądzie", specjalnie spreparowany do stosowania łącznie z tym kremem. Zmiana, jaką Pani zobaczy w lustrze, zadziwi Panią. Krem Tokalon, koloru białego pokrywa twarz jak niewidzialna powłoka piękności, nadając delikatną świeżość — tworzy równomierny podkład pod puder, zapobiega tworzeniu się grudek. Przyczynia się do tego, że puder trzyma się czterokrotnie dłużej. Krem Tokalon, koloru białego, zawiera czysty krem i oliwę w połączeniu z cudownemi, wzmacniającemi i wybielającemi składnikami. Rozpuszczają one wągry, ściągają rozszerzone pory, wybielają i udelikatniają najbardziej ciemną i szorstką skórę.

ng 7781

-to wyborne przysmaki i treściwe pożywienie!

Zastępca St. Hołdowski, Poznań, Wierzbięcice 1
Pg 3 213-D O 2125

Od 1. 4. rb. potrzebny do niżej podpisanej Spółdzielni jako członek Zarządu

kierownik handlowy

Zgłoszenia z podaniem referencyj i wynagrodzenia oraz innych warunków, należy przesłać do **prezesa Rady Nadzorczej p. M. Jarnusza, Rojów, p. Ostrzeszów, pow. Kępno.**
dg 1151

Zarząd Miejski w Ostrzeszowie, powiatu kępińskiego, ogłasza niniejszem **konkurs** na stanowisko

burmistrza niezawodowego
w Ostrzeszowie.

Pobory według grupy IX. szczebla a plus 10% dodatku reprezentacyjnego oraz gotówką 600,— zł rocznie na mieszkanie, opał i światło za potrąceniem dodatku mieszkaniowego. Reflektanci, posiadający wykształcenie i kwalifikacje w myśl art. 49 ustawy samorządowej zechcą nadesłać swe zgłoszenia z odpisami świadectw do tutejszego Zarządu Miejskiego najpóźniej do dnia 23 marca br włącznie.

Ostrzeszów, dnia 13 marca 1936 r. dg 1152

Zarząd Miejski.

Poszukuje się celem kupna używanych lecz w zupełnie dobrym stanie:

1) MASZYNY DO PRZETACZANIA
normalnotorowej, o napędzie benzynowym, ewentualnie silnikiem Diesla, o mocy około 20 KM. względnie o zdolności uciągu 120 do 150 tonn, przy szybkości 5—7 km. na godzinę,

2) KOTŁA PAROWEGO
systemu kornwalijskiego, 2-płomiennicowego o pow. ogrz. 100 do 120 m² z przegrzew. parowym o pow. 30 do 35 m², rok budowy nie dawniejszy jak 1910, w stanie nienasuwającym żadnych objekcyj Dozoru Kotłowego.

Najniższe oferty z dokładnym opisem technicznym, podaniem fabryki, roku budowy, stopnia zużycia i stacji załadowczej pod zg **13 094** do ekspedycji Kurjera Poznańskiego.

Fabryka manometrów
poszukuje ng 7810
ZASTĘPCY
dobrze zaprowadzonego u klienteli. Oferty pod **B. 6745** do **„A L A", Berlin W 35.**

„Haftoplis"
wykonuje mereżkę, okrętkę, — dziurki, wykończenie szali, falban plisowanie, dekatyzowanie, hafty, monogramy, tarcze gimnazjalne, obciąganie guzików, nadrabianie stóp, podnoszenie oczek terminowo najtaniej
Stary Rynek 6, tel. 28-10.
wejście Wiankowa.
Pg 2174-11,115

Skład papieru i księgarnia
od 27 lat w jednych rękach, dobrze zaprowadzony, w pełnym biegu, miasto powiatowe, gimnazjum, seminarjum, dostawca urzędów i szkół z powodu podeszłego wieku właśc. na sprzedaż. Gotówki potrzeba ca. 10 tys. Zgłoszenia „Helion", skład papieru, Poznań, Dąbrowskiego 4. zg 13 113

Pomocnik
dzielny, młodszy żelaźniak potrzebny od **1. 4.** Zgłoszenia tylko z odpisem świadectw, życiorysu i podaniem pensji skierować do eksped. Kurjera Poznańskiego pod zg **13 114.**

NA SIONA
Seradelę podwójnie czyszczoną po 12 zł **Buraki pastewne Eckendorfskie** żółte po 23 zł wszystko za 50 kg, wyłącznie worka wysyła począwszy od 50 kg. Oferty opróbkowane na żądanie bezpłatnie.
WŁ. KLEMENS dg 1135
Skład nasion
Gniewkowo (Wlkp.)
Telefon nr. 30

DUCH NIGDY NIE ZAWODZI!!
Zapodaj posiadany Nr. losu, na jaki obecnie grasz Jasnowidzowi Psycho-Grafologowi ABDEL-HANIMOWI, człowiekowi o światowej sławie, a on rozwiąże Ci problem tajemnicy posiadanego przez Ciebie Nr. losu, oraz odgadnie Ci, czy wygrasz na ten los w bieżącej loterji i wprowadzi Cię na Nowy Tor Życia, powie co czynić, aby uniknąć szkód, jak zdobyć miłość pożądanej osoby, czy otrzymasz awans, w sprawach spadkowych, kradzieży, odnalezienia skarbów, odzwyczajania od nałogów, wyłożenia snów, jak również opracowuje dokładnie analizy grafologiczne, astrologiczne i wypracuje Ci dokładny horoskop na przyszłość. Zwraca się uwagę, że Jasnowidz ABDEL-HANIM jest w stanie wyświetlić najbardziej zawiłe sprawy, na co dowodem jest to, że codziennie otrzymuje niezliczoną ilość podziękowań. Należy nadesłać dokładną datę urodzenia, dokładny adres i załączyć 80 gr. znaczkami na koszty przesyłki. Ogłoszenia załączyć. Adresować: **Jasnowidz ABDEL-HANIM, Lwów, 15, ul. Cerkiewna 18.** ng 7806

TAPETY
CERATY — LISTWY
LINOLEUM
Koczorowska i Borowicz
POZNAŃ,
Aleje Marcinkowskiego 24
(naprzeciw Banku Gospodarstwa Krajowego)
— — TELEFON 38-93 — —

Dom
dwa mieszkania 5 000,— Dom dwa mieszkania 3 800,— dwupokojowy 6 000. Poznań Dom Zleceń, Poznań, Szkolna 12. zd 22 563

Nagłówkowe słowo (tłusto) 25 groszy, każde dalsze słowo 15 groszy, 5 liczb = jedno słowo. i, w, z, a = każde stanowi 1 słowo. Jedno ogłoszenie nie może przekraczać 100 słów, w tem 5 nagłówkowych.

OGŁOSZENIA DROBNE

Ogłoszenia wśród drobnych:
1-łamowy milimetr 50 groszy

Znak oferty naprzykład: n 3695, z 21 025, d 1811 i t. d. = 1 słowo.
Drobne ogłoszenia w dni powszednie przyjmuje się do godz. 11,10, w soboty i dni przedświąteczne przyjmuje się do godz. 11,00.

1. DOMY-PARCELE

Willę
niewykończona tanio sprzedam. Pośrednicy wykluczeni. Zgłoszenia stolarnia. Dąbrowskiego 87, tel. 67-61. zdg 21 905

Willę
dwumieszkaniową po 5 pokoi z wszelkiemi wygodami nowoczesną w dobrym punkcie położoną kupię. Oferty Kurjer Poznański zdg 22 481

Parcelę
pod willę 1 000 m² ładnie położoną sprzedam. Adres Kurjer Poznański zdg 22 635

Kamienicę
nową dochód 8 200,— sprzedam 70 000,— wpłaty 45 000,— reszta amortyzacja. Gruszczyński, Pocztowa 30. zdg 22 884

Willę
komfortową, mieszkania czteropokojowe, cena 60.000 sprzeda Dom Zleceń, Poznań, Szkolna 12 zdg 23 021

Parcelę
w Gdyni tuż przy ulicy sprzedam Adres wskaże Kurjer Poznański zdg 22 941

Dom
2 mieszkaniowy z ogrodem, plac do budowli blisko Poznania sprzedam, cena 8 tys. Oferty Kurjer Poznański zdg 22 940

Willa
nowa nieukończona przy Hetmańskiej, sześć mieszkań dwupokojowych, cena 22 000.

Dom
sześciu lokatorów frontowa parcela przy Górczyńskiej 37, cena 8 000. Karalus, Poznań, Marszałka Focha 25. zdg 22 960

2. PIENIĄDZ

Poszukuję
stolarza, cieśli z gotówką 300 jako wspólnika. Oferty Kurjer Poznański zdg 22 27

Za
udzielenie pożyczki 5.000,— wzgl. gwarancji bankowej przyjmę 2 ekspedjentki lub wspólniczkę. — Oferty Kurjer Pozn. zdg 22 878.

4. OSOBISTE

Kryzys
pofolgował idą lepsze czasy, za
sześćdziesiątpięć
groszy zjadasz
ananasy.
Cukiernia Weber, Nowa 4. ng 7215

Już za zł 1,50
przerobię Pani każdy kapelusz na modny fason. „Ines", Piekary 22/23. Pg 3212-11.92

Kołodziej
Stanisław Ostrów oczekuje Szymański. zdg 22 864

Ostrzeżenie
za długi syna Leona nie odpowiadam. Stawecki Mszczyczyn. zdg 22 947

Unieważniamy
trzy weksle gwarancyjne in blanco na złotych 300,— wystawione p. Wincentemu Dekubanowskiemu w Koźminie, Franciszek i Władysława Markiewiczowie. — Koźmin Wlkp. ng 7805

6. OŻENKI

Panna
starsza, inteligentna uczciwa, z porządnej rodziny, gospodarna z zawodu gospodyni, posiada gotówki 1000,— z braku znajomości poszukuje męża z dobrem usposobieniem do lat 55. Oferty Kurjer Poznański zdg 22 890/91

Dla
mego przyjaciela, przemysłowca, Pomorzanina, rz. k. wyzn., lat 30, bardzo przystojnego kawalera, poszukuję na tej drodze dla braku innych znajomości, panny w wieku młodszym jako żony, mogącej wnieść do jego bardzo dobrze prosperującego przedsiębiorstwa przemysłowego posag w gotówce zł 30—40 tys. Rodziny odpowiednich kandydatek uprasza się o pośrednictwo. Dyskrecja sprawa honorowa. Wszelkie zgłoszenia z fotografją proszę skierować do Kurjera Poznańskiego pod zdg 22 946

Dla
brata wdowca poszukuje żony do lat 30 z cośkolwiek majątkiem. Oferty Kurjer Poznański zdg 22 816

7. SPRZEDAŻE

Rury
kanalizacyjne, wodociągowe najtaniej. Koska, Dominikańska 5. Ng 6813

Piłę taśmową
w wadze ciężkiej, prawie nowa, korzystnie sprzedam. Wiadomość telefon 78-24. dg 860

Apteka
na Górnym Śląsku bardzo korzystnie do sprzedania. Oferty do Kurjera Poznańskiego pod zdg 22 026

Drzewka czereśniowe
15 000 sztuk wysokopienne, silne, zdrowe i dobrze ukorzenione w najlepszych odmianach 100 szt. 80 zł poleca St. Dulat, ogrodnictwo Wolsztyn. dg 1131

Maszyny do pisania
okazyjnie z gwarancją od zł 80.— Skóra S-ka, Aleje Marcinkowskiego 23. ng 5861

Opony, dętki
używane, zużyte skupuje Automagazyn Jakoba Wujka. Tel. 75-17. ng 741/2

Szczawnica
willa, pensjonat „Pod Kraszewskim", centrum zakładu zdrojowego, 24 pokoje, duży ogród, dwa fronty, spowodu śmierci właściciela do sprzedania. Zarząd zdg 20 129

Dogi Ulmskie
czystej rasy, młode sprzedam. — Karolczak, Bóżnicza 13. zdg 22 811

Norton
używany 600 ccm model 1936 górnozaworowy 11 tys. km w najlepszym stanie. Fonoradjo, Piłsudskiego 7. zdg 22 807

Wózek
dziecięcy, dobry sprzedam. Składowa 1, m. 4, I wejście. zdg 22 832

Walizki
tanio Czysz, Szkolna 11. Pg 2963/4-10.40/41

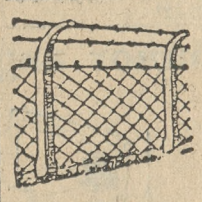

Siatki
na płoty, ocynkowane poleca tanio, bo wprost z fabryki — cennik darmo Fabryka Siatek, Wojciechowo. zd 22 030

Meble
poleca najtaniej
K. Bakoś,
Stary Rynek 51
zdg 20 988/89

Meble
najtaniej poleca
Baranowski
Poznań, Podgórna 13. Pg 2543/4

Kafle
szamotowe, białe szmelcowe, pierwszej jakości poleca Fr. J. Masadyński, Poznań, pl. Nowomiejski 10a. zdg 22 595/6

Dentystyczna
praktyka lub samo urządzenie na sprzedaż. Zgłoszenia do Kurjera Poznańskiego zdg 22 894

Okazja!
Skład galanteryjno - muzyczny, dobrze zaprowadzony pryncypalna ulica sprzedam z powodu choroby. Zgłoszenia do Kurjera Poznańskiego zdg 22 882

Skład
bławatów konfekcji, towarów krótkich, świetnie prosperujący istnieje 10 lat, handlowe miasteczko z powodu zmiany branży sprzedam gotówką 15 tysięcy. — Oferty Kurjer Poznański ng 7819

Pianino
zagraniczne, mało używane, Kramarska 19/20 — 8. zdg 22 927

Spółdzielnia
Wojskowa na sprzedaż. Adres wskaże Kurjer Poznański zdg 22 920

Fortepian
180 zł. Wrocławska 30 — 10. zdg 22 919

Skład
kolonjalny owoców, mieszkaniem powód wyjazd. Adres Kurjer Poznański zdg 22 911

Urządzenie
składowe tanio sprzedam Słowackiego 7. zdg 22 840

Sprzedam
kolonjalkę. Nowy Rynek 5. zdg 22 872

Sypialkę
dębową, leżankę sprzedam. Kraszewskiego 9 b. 5 zdg 22 859

Coocker - Spaniele
czarno białe z rodowodem sprzedam. Przemysłowa 11. zdg 22 989

Maszyny
rzeźnickie elektr. Neumann, Matejki 64 kiosk. zdg 22 985

Rzeźnictwo
mieszkaniem, warsztatem, tanio. Oferty Kurjer Poznański zdg 22 984.

Wózek
dziecięcy sprzedam. Chwaliszewo 53/54 m. 12. zdg 22 965

Narybek karpia
jednoroczny, znany dobrze rosnący. Dostawa w naszych beczkach. Informacyj udziela Ullrich leśniczy Muchocin poczta Miedzychód. zdg 22 949

Warsztat
krawiecki maszyna Szymańskiego 9 — 9. zdg 23 004

Kapelusze męskie, damskie
najnowsze modele — kolory.
fachowo przefasonuje
czyści chemicznie
najkorzystniej
„Kapelusz", Powalski i Ska, 27 Grudnia 2, dom ogrodowy. zdg 23 000

National
kasa registracyjna guzikowa. — Pierackiego 15 — 14. zdg 22 902

Skład papieru i księgarnia
od 27 lat jednych rękach, dobrze zaprowadzony w pełnym biegu, miasto powiatowe, gimnazjum seminarjum, dostawca urzędów i szkół z powodu podeszłego wieku właść. na sprzedaż. Gotówki potrzeba ca 10 tysięcy. Zgłoszenia Helion, skład papieru, Poznań, Dąbrowskiego 4. zdg 22 896

Zakład
fryzjerski mieszkaniem w śródmieściu. Adres Kurjer Pozn. zdg 22 895

Restaurację
w śródmieściu z całkowitem urządzeniem tanio sprzedam. Oferty Kurjer Poznański zdg 23 023

Silniki
43/380 Fabr. A. E. G. 20/220 Fabr. S. S. W. 15/440 Fabr. Poege tanio sprzedam Oferty Kurjer Poznański zdg 23 014

Pianino
krzyżowe zagraniczne sprzedaż. Ratajczaka 11 a — 73. zdg 22 957

Browning
6,35 mały sprzedam okazyjnie. Oferty Kurjer Poznański zdg 23 028

Maszyna
Ideal pisania korzystnie. Marcina 74, I. 18, front. zdg 23 030

Fortepian
Fibiger sprzedam. Rzeczypospolitej 3 — 1. zdg 23 007

Marmury
do sypialni
Lustro
duże. Adres „Par" Marcinkowskiego. Pg 3218-54.123

10. MAJĄTKI

Okazja
resztówka przy Poznaniu, ziemia dobra sprzedam 45 000. Grzeszkowiak, Poznań, Babińskiego 7 — 4 zd 22 632

11. KUPNA

Wał korbowy
motoru Deutza — 50 konny, długi 2 500 mm, grubość 150—160 mm, wysokość wykorbienia (Hub) 250 mm. Oferty Kurjer Poznański zdg 22 803

Meble używane
dywany, porcelanę, antyki kupuje Magazyn mebli, Podgórna 6. zdg 18 045

Chodnik
ca. 10—20 m kupię. Zgłoszenia do Kurjera Pozn. dg 1 133

Srebro
złoto, brylanty kupuje
Kruk
27 Grudnia 6. Ng 6809

Kupię
obciągaczkę do wody sodowej. Oferty Kurjer Poznański zdg 22 931

Blüthnera
lub Bechsteina. Oferty Kurjer Poznański zdg 22 841

Kupię
30 ctr. cebuli jadalnej. Zgłoszenia Komocki Grudziądz, Legjonów 59 ng 7 147

Kupię
urządzenie do wyrobu musztardy. Zgłoszenia Komocki Grudziądz, Legjonów 59. ng 7 146

Złoto, srebro, brylanty, wszelkie starożytności kupuję.
„Lamus"
Strzelecka 1 Pg 2976-54,125

12. DO WYNAJĘCIA

5
pokojowe parter, w śródmieściu od 1. 4. 1936. Zgłoszenia Kurjer Poznański zdg 22 526

7 pokojowe
z komfortem przy ul. Wyspiańskiego 10, do wynajęcia. Zgłoszenia ul. Szewska 9, m. 7, telefon 26-89. zdg 22 812

Wydzierżawię
2 pokoje z kuchnią, I piętro, — czynsz miesięczny 30 zł. oraz 3 pokoje z kuchnią, parter, 40 zł. Luboń, ul. Remleina 2. zdg 22 829

Mieszkanie
od zaraz 4 pokoje z komfortem I. ptr. Osiedle Warszawskie. — Wiadomość: Wierzbięcice 27, — m. 9, tanio, bez podatku. zdg 22 823

Czteropokojowe
słoneczne, komfortowe III. p. zaraz. Ratajczaka 19, gospodarz. zdg 22 923

Dwupokojowe
Łazarz przy parku Wilsona wynajmie gospodarz. Pośrednicy wykluczeni. Adres Kurjer Pozn. zdg 22 858

Próżny
pokój wynajmie Wierzbięcice 17 m. 2. zdg 22 961

2
komfort okolica Słowackiego — wskaże Świercz Słowackiego 27 — 10. zdg 22 970

Pokój
kuchnia, roczny czynsz 300,— Droga Urbanowska 11, m. 2. zdg 22 901

Mieszkanie
jedno- dwupokojowe, kuchnia bezdzietnym urzędnikom centrum. — Kręta 6 — 5. Godzina 13. zdg 23 025

13. SZUKA MIESZK.

Blacharz-instalator
poszukuje pokoju i kuchni lub dużego pokoju. Oferty Kurjer Poznański zdg 22 581

Poszukuję
2 pokoje kuchnią, centrum od gospodarza. Oferty Orędownik, Poznań zdg 22 809/10

Pokoju
kuchnią poszukuje wprost od właściciela, place zgóry. Oferty Kurjer Poznański zdg 22 875

Emeryt
urzędn. państw. poszukuje pokoju od gospodarza w parafji farnej lub Św Wojciech, pewny płatnik. Oferty Kurjer Pozn. zdg 22 905

2—3
urzędnik rok zgóry. Oferty Kurjer Poznański zdg 22 537

Pułkownik
poszukuje trzy, czteropokojowego mieszkania. Oferty Kurjer Pozn. zdg 23 027

15. POKOJE UMEBL.

Niekrępujący
Karwowskiego 22 — 4. zdg 21 070

Próżny
umeblowany inteligencji. Jackowskiego 9 — 10. zdg 22 720

Jeżycka
45 — 9. zdg 22 719

Ładny tanio
Staszica 17, mieszkanie 17. zdr 22 822

Skryta
7 m. 7 panom. d 1 129

Śniadeckich
21 — 4. zdg 22 834

Słoneczny pokój
zaraz do wynajęcia Mickiewicza 7, m. 7. Obejrzeć można 2 do 5. zdg 22 817

Matejki
65a — 7. zdg 22 835

Frontowy
jeden- dwuosobowy, Poznańska 46/8 — 9. zdg 22 836

Wrocławska
30 — 10. zdg 22 918

Słoneczny
Podgórna 14 — 6, zaraz. zdg 22 883

Pokój
utrzymaniem. Ogrodowa 2 — 8. zdg 22 881

Niekrępujący
elektryczność zaraz. Długa 18, m. 10. zdg 22 938

Duży
ewentualnie dwuosobowy. Marcina 16/17 — 9. zdg 22 937

Czysty
elektryczność, dwuosobowy. — Wszystkich Świętych 8 — 6. zdg 22 928

Mickiewicza
36 — 14, elektryczność, centralne łazienka. zdg 22 922

Skarbowa
20 — 6, dwom. zdg 22 912

Pokój
panu. Strzelecka 2, m. 5. zdg 22 846

Ratajczaka
11a — 92 zdg 22 843

Aleje
Marcinkowskiego 20 — 36 małżeństwu. zdg 22 839

Niekrępujący
Focha 38 — 8. zdg 22 838

Centrum
Masztalarska 7—2. zdg 22 879

Wielkie
Garbary 6 — 5. zdg 22 861

Pokoik
Żupańskiego 21, m. 5. zdg 22 857

Pokój
Ratajczaka 11a, wejście 6 — 98. zdg 22 909

Ładny
tanio. Szwajcarska 19 m. 1. zdg 22 992

Dwuosobowy
Focha 39 m. 10. zdg 22 980

programy radjowe

OGÓLNOPOLSKIE

Wtorek, 17 marca.

6.30 aud. poranna; **7.20** dziennik; **11.57** sygn. czasu; **12.03** dziennik; **12.15** audycja dla szkół: obrazek „Na jarmarku"; **13.25** „Chwilka gospodarstwa domowego"; **13,30** „Z rynku pracy"; **15,15** wiad. o eksp. polskim; **15.20** giełda; **15.30** muzyka operetkowa w wyk. m. ork. P. R.; **16.00** skrz. P. K. O.; **16.45** „Cała Polska śpiewa"; **17.00** odczyt z cyklu „Skarby Polski"; **17.15** „Krajobrazy w muzyce" — ork. Hermana z Krakowa; **17.50** „Encyklopedja mówiona"; **18.00** koncert muzyki jugosłowiańskiej w wyk. Marji Sokół (śpiew) i Rudnicki (fort.); **19.00** zbiorowa audycja żołnierska w dniu imienin gen. Rydza-Śmigłego; **19.50** pog. aktualna; **20.00** humor Leona Ślezaka — monolog; **20.10** „Czar munduru" — operetka m. Świerzyńskiego (ze studjo). W przerwie pierwszej — dziennik. W przerwie drugiej — „Obrazki z Polski Współczesnej"; **22.15** sport.

WARSZAWA

Wtorek 17 marca.

Warszawa — 12.30 kon. z udz. solistów (płyty); **15.20** przegl. giełdowy; **16.15** muzyka lekka w wykonaniu ork. salonowej „Victoria" i piosenki w wyk. Jeanette Mac Donald (płyty); **18.30** „Ekscelencja — literat" (hr. Wojciech Dzieduszycki) szkic literacki; — **18.50** skrzynka rolnicza; **22.25** koncert reklamowy; **22.45** odczyt w języku esperanckim z Krakowa; **23,05** muzyka taneczna płyty.

POZNAŃ

Wtorek. 17 marca.

Poznań — 12.30 turniej pianistów (płyty); **13.0** gitary hawajskie i piosenkarze (płyty); **16.15** wiedeńska filharmonja gra... (płyty); **18.30** „Wrażenia z wizyty prawników Polski w Niemczech"; **18.50** „Stosunek rodziców do reformy szkolnej"; **22.35** piosenki z filmów dźwiękowych (płyty); **22.45** „Swawolny kwadrans"; „Minął karnawału czas"; **23.05** muzyka lekka z płyt.

PROPONUJEMY LAMPOWICZOM

na wtorek:

17.00 Kraków. Z cyklu: „Skarby Polski"; **17.15 Kraków** „Krajobrazy w muzyce" — ork. kameralna Adama Hermana. **17.30 Budapeszt.** Muzyka salonowa. **17.35 M. Ostrawa.** Pieśni Schuberta. **17.50 Bratislawa.** Recital fort.

18.00 Lwów. Koncert muzyki jugosłowiańskiej. **18.00 Lipsk.** — Koncert rozrywkowy. **18.15 Anglja (Nat. Progr.).** Muzyka taneczna. **18.30 Katowice** (lok.). — Utwory na akordeonie. **18.30 Budapeszt II.** „Zmierzch Bogów" — opera Wagnera (akt I). **18.45 Toruń** (lok.). Minjatury fortepianowe.

19.10 Bratislawa. — Muzyka taneczna. **19.15 Bukareszt.** — Recital skrzypcowy. **19.25 Budapeszt.** Recital fort. S. Grundeis. **19.45 Brno.** „Słowacja śpiewa".

20.00 Warszawa. „Humor Leona Ślezaka" — felj. T. Trzcińskiego. **Wiedeń.** „Zew ojczyzny" aud. muzyczna. **20.10 Królewiec.** Muzyka ludowa. **Berlin.** Utwory S. Bortkiewicza. **Koenigswust.** — „Prosimy do tańca". **Monachjum** Fragmenty z oper Verdiego. — **Warszawa.** „Czar munduru" operetka M. Świerzyńskiego. **20.15 Praga.** — Koncert fort. D-dur Brahmsa. **20.25 Berlin.** „Legenda o ślepej Jolancie" — opera Czajkowskiego. **20.30 Bukareszt.** Koncert symfon. **20.35 Rzym.** Wieczór oper Pucciniego (tr. z opery Król.). **Medjolan.** Miłość cygańska" — operetka Lehara. — **Budapeszt I.** „Zmierzch bogów" opera Wagnera (akt II i III).

21.00 Anglja (Nat. Progr.). — Muzyka lekka. **Królewiec.** Ballady i pieśni. **Bruksela franc.** — Koncert orkiestrowy. **Wrocław.** „Gorzkie słowa i słodka muzyka" — aud. muzyczna. **21.15 M. Ostrawa.** „La serva padrona" — „Służąca pania" — opera Pergolesi'ego. **21.30 Paris P. T. T.** „Zgzotyzm w muzyce francuskiej". **21.45 Anglja (Reg. Progr.).** Koncert ork. detej.

22.00 Sztockholm. — Koncert symf. **22.10 Wiedeń.** Arje i pieśni. **22.15 Anglja (Reg. Progr.).** Muzyka lekka. **22.30 Hamburg.** — Koncert symf. pod dyr. P. Scheinpfluga z udz. Alfreda Hoehna (fort.). **Koenigswust.** — „Nocna muzyczka". **22.45 Łódź.** (lok.). Łódzkie minuty literackie. **Poznań.** (lok.) „Swawolny kwadrans".

23.00 Budapeszt. Muzyka jazzowa. **23.10 Anglja (Reg. Progr.).** Muzyka taneczna. **23.15 Wiedeń.** Koncert rozrywkowy. **23.45 Radio Paris.** Muzyka taneczna.

24.00 Frankfurt. Koncert nocny.

Otwierajcie szafy!

Przeglądajcie garderobę!

Odzież wiosenną czyści chemicznie i farbuje

Barwa-Kałamajski

Filje we wszystkich dzielnicach Poznania.

Pg 2957/8-10,6/7

Panienka
na wspólny pokój tanio. Piotra Wawrzyniaka 11 m. 2. zdg 22 990

Przyjezdnym
Młyńska 12. — 7. zdg 22 964

Utrzymaniem
— bez lepszem zaraz Focha 43 — 9. zdg 22 971

Pokoik
elektryczność tylko solidnemu panu zaraz. Fr. Ratajczaka 11 a 3 wejście m. 69. zdg 23 002

Pokoje
jedno- dwuosobowe, czyste utrzymanie. Młyńska 3, m. 8. zdg 22 904

Niekrępujący
Kochanowskiego 17 — 1. zdg 22 900

Elegancki
gabinet 20.— Kilińskiego 8 — 3. zdg 22 899

Konopnickiej
15 — 4. zdg 23 022

Elegancki
niekrępujący, czysty, panu, stanowisku, chętnie przyjezdnemu. Marcina 5, m. 9. zdg 23 017

Pokój
Łąkowa 7a — 13 zdg 23 016

TEATRY

TEATR POLSKI: Poniedziałek, 16. 3. „Zburzenie Jerozolimy".

TEATR WIELKI (Opera): Poniedziałek, 16. 3. „Rose-Marie" **po cenach popularnych od 50 gr. do 2 zł.** Środa, 18. 3. „Eugenjusz Onegin".

TEATR WIELKI = KONCERTY SYMFONICZNE: Wtorek, 17. 3. XI. koncert symfoniczny. Dyrygent: Zygmunt Latoszewski, solista: Józef Turczyński, fortepian.

KINA

Poznań, poniedziałek, 16. 3.

ALKAZAR: „Nowi ludzie".
APOLLO: „Pod białym koniem" „Pepi".
CORSO: „Serce Olbrzyma".
GONG: „Imperatorowa".
GWIAZDA: „Indyjscy Piechurzy".
METROPOLIS: „Czarne oczy".
OŚWIATOWE T. C. L.: — „Mała mateczka" oraz nadprogram kolorowy.
RENAISSANCE: „Papua".
SŁOŃCE: „Złotowłosy brzdąc".
SFINKS: „Fryderyk Chopin — piewsa wolności".
ŚWIT: „Bunt zwierząt".
TĘCZA-Łazarz: „Panienka z Poste-restante".
TĘCZA-Wilda: „Kochaj tylko mnie".
WILSONA: „Skandal w Budapeszcie".

Przyjezdnym
tanio. Wodna 13 — 9. zdg 23 015

Dwuosobowy
utrzymaniem 3 Maja 3a — 17. zdg 23 013

Niekrępujący
Szymańskiego 8 Nowacki. zdg 23 009

Frontowy
telefon. Skarbowa 7, m. 8. dg 1160

Słoneczny
balkonowy, łazienka. Strzelecka 3 b — 8. zdg 22 955

Pokój
klatki. Wroniecka 13, restauracja zdg 23 032

Łąkowa
13 — 5. zdg 23 008

Szymańskiego
9 — 9. zdg 23 006

16. SZUKA POKOJU

Pokoju
niekrępującego, centrum miasta, dobrze umeblowanego poszukuje pani. Oferty do Kurjera Pozn. zdg 22 826

Śródmieście
pokoju niekrępującego tylko do nauki studenci. Oferty Kurjer Poznański zdg 22 886

Od kwietnia
pokoju wygodnego nie wyżej drugiego piętra, centrum. Oferty Kurjer Poznański zdg 22 926

Pokoiku
u wdowy i samotnej. Oferty Kurjer Poznański zdg 22 851

Pokoju
próżnego, niedużego, w centrum z osobnem wejściem, możliwie klatki schodowej poszukuję zaraz. — Oferty Kurjer Pozn. zdg 22 907

Pokoiku
czystego do 15 zł zaraz. Oferty Kurjer Poznański zdg 22 655

17. LOKALE

Poszukuję
ubikacji nadającej sie na pralnię i prasowalnię. Oferty Kurjer Pozn. zdg 22 707

Skład
urządzeniem tanio oddam Słowackiego 41. zdg 22 245

Skład
z urządzeniem na lepszej ulicy przy rynku w Gostyniu do wynajęcia. Zgłoszenia Kurjer Pozn. zdg 21 882

Lokal przemysłowy
na szklarnię od zaraz do wynajęcia. Wiadomość: św. Marcin 48, portjer. zdg 22 321

Skład
wolny centrum. Informacje Pl. Nowomiejski 9 — 2. zdg 23 003

Skład
przyległemi ubikacjami mniejszem mieszkaniem na średnie rzeźnictwo lub inną branżę bez odstępnego za dzierżawę. Zgłoszenia Poznań. Wielkie Garbary 27, pokój 1. zdg 23 024

„Iskra"
— baterje —
— anody —

A. Piechocki, Poznań, Woźna 12
Pg 2955/6-9,74/5

18. DZIERŻAWY

Poszukuję
dzierżawy kiosku zaraz lub później. Oferty Kurjer Poznański zdg 22 824

Wydzierżawię
dom 8 pokoi, zabudowania gospodarcze, ogród ca. 4 morg. przy szosie Jarocin — Robaków. Zgłoszenia Majętność: LubiniaMała, pow. Jarocin. zdg 22 942

23. ROZMAITE

Pamiętaj!
Józefowi na imieniny praktyczny podarek! Wielki wybór — bardzo przystępne ceny! Dybicki, Wrocławska 1. zdg 22 460

Szyję
tanio ładnie, bieliznę, suknię. — Woźna 18 — 18. zdg 22 828

Wróżbiarka
Świętosławska 8 — 1. zdg 22 856

Parkiety
czyszczenia przeprowadzają szybko tanio Posłańcy Miejscy, Aleje Marcinkowskiego 26, telefon 15-60 zdg 23 010

Maszyną
przepisuję. Poznań. Szkolna 12. zdg 23 020

21. LICYTACJE

Licytacja obuwia
Z powodu likwidacji detal. składu sprzedawać będę w środę 18 oraz dni następne od godz 10 do 18 przy ul. Wrocławskiej 15 (podw.) najwięcej dającemu za gotówkę:
Większą partję obuwia
damskiego, męskiego i dziecięcego Brunon Trzeczak, Zaprzysiężony rzeczoznawca i aukcjonator. Stary Rynek 46/47. Tel. 21-26 Pg 3214/15-12,1/2

24. NAUKA

English
Dr. Arend — Działyńskich 6. Pg 2959-53,543

Studentki
udzielają korepetycyj wszystkich przedmiotów. — Samopomocowa Organizacja Studentek Aleja Piłsudskiego 7, pokój 2, telefon 31-20. zdg 15 117

Kursy Handlowe Preissa
Skarbowa 11. Nowy kurs
1 kwietnia
zdg 22 892

Posługi
poszukuję przed południem. Oferty Kurjer Poznański zdg 22 935

Dziewczyna
z gotowaniem najchętniej do dwóch osób zaraz lub 1. Oferty Kurjer Poznański zdg 22 930

Sierota
początkująca, silna do wszelkiej pracy lub do dzieci okolica Osiedle Warszawskie szuka posady. — Oferty Kurjer Pozn zdg 22 876

Służąca
szuka posady z gotowaniem i praniem od 1. 4. Oferty Kurjer Poznański zdg 22 873

Krawczyni
w dom poza tanio szuka posady. W Garbary 6 — 5. zdg 22 863

Szukam
posługi z gotowaniem. Oferty Kurjer Poznański zdg 22 855

Inteligentna
młoda osoba poszukuje posady prowadzenia gospodarstwa starszego pana lub pani. Miejscowość obojętna. Łaskawe oferty Kurjer Poznański zdg 22 962

2
dzielni maszyniści, palacz oraz ceglarz szukają posad w cegielni z pełną gwarancją. Łask. oferty Kurjer Pozn. zdg 22 950

Tabarin

Restauracja **Winiarnia**
pl. Wolności 17.
Występy artystyczne-Dancing towarzyski

Od 16 marca

rekordowa zniżka cen

zg 13 112 na wszelkie napoje.

26. SZUKA POSADY

Ogłoszenia do 30 słów dla poszukujących posady w tej rubryce obliczamy po jednej trzeciej cenie drobnych.

Saksofonista
alt — tenor, klarnet, wolny 1. kwietnia. Zgłoszenia Kurjer Poznański, Gdynia, „Rutynowany". ng 7761

Dziewczyna
szuka posady do dworu do pomocy gospodyni. Oferty Kurjer Poznański zdg 22 080

Książkowa
pilna, obowiązkowa praktyka, pisaniem maszynie, niemieckim, szuka posady Oferty Kurjer Poznański zdg 21 576

Destylator
doskonały fachowiec obeznany z wytłocznią win, soków z większą gotówką poszukuje posady. Oferty Kurjer Pozn. zdg 21 629

Kaucji
300—400 zł, dam za otrzymanie stałej posady magazyniera, woźnego, placowego. Oferty Kurjer Pozn. zdg 22 830

Hafciarka
w dom i poza dom haftuje wyprawę i filet. Piekary 25, m. 11. zdg 22 831

Gorzelnik
żonaty, długoletnia praktyka, dobry fachowiec, niekarany, chlubne świadectwa, znający książkowość i roln. poszukuje posady od 1. 7. 36. Łaskawe oferty do Kurjera Poznańskiego zdg 22 825

Służąca
czysta z dobremi świadectwami do wszelkiej pracy domowej przyjmie posadę od 1. 4. Oferty Kurjer Poznański zdg 22 820

Technik dentystyczny
biegły w wszelkich pracach tech. dent. również w operatywie szuka posady. Reflektuje sie na poważne praktyki. Zgłoszenia do Kurjera Poznańskiego zdg 22 893

Gosposia
starsza inteligentna, uczciwa — oszczędna z poleceniem, znająca prasowanie sztywnej bielizny oraz wszelką prace wchodzącą w zakres gospodarstwa domowego poszukuje samodzielnej posady. Oferty Kurjer Poznański zdg 22 888

Panna
umiejąca szyć i prasować sztywną bieliznę szuka posady do pomocy pani domu. Oferty Kurjer Poznański zdg 22 887

Biuralistka
początkująca, biegła maszynistka, Miejską Szkołą Handlową szuka posady. Oferty Kurjer Poznański zdg 22 976.

Rządca gospodarczy
kawaler, lat 32, rzutki, energiczny, oszczędny, zamiłowany rolnik, w obecnej posadzie 8 lat zmieni takową od 1. 7. 36 ew. wcześniej. Na poważniejsze stanowisko może złożyć kaucję. Zgłoszenia Kurjer Pozn. zdg 22 948

500,—
kaucji za jakąkolwiek posadę. Of. Kurjer Pozn. dg 1 158.

Uczciwa
samodzielna poszukuje posady do samotnej osoby. Oferty Kurjer Poznański zdg 22 999

Urzędnik gospodarczy
kawaler lat 31, ukończona szkoła rolnicza, 8 letnia praktyka, energiczny organizator z poleceniami. Poszukuje posady zaraz lub od 1. 4. Zgł. Kurjer Poznański zdg 22 996

Gospodyni - kucharka
rutynowa dobre refer. zna hodowlę drobiu, zapr. konserw. konfitur i cukiernictwo poszukuje posady we większych domach od 1. 4. St. Drygalska Wielki Sławsk poczta Kruszwica. zdg 22 995

Ośmklasistka
z braku możności kształcenia poszukuje jakiejkolwiek pracy, za małem wynagrodzeniem lub bezpłatnie. Język, maszyna. Łaskawe oferty Kurjer Pozn. zdg 22 994

Poszukuję
posady lub posługi do wszystkiego. Oferty Kurjer Poznański zdg 22 903

27. WOLNE MIEJSCA

Uczenica
do lepszej krawieczyzny. Kantaka 1 — 3. zdg 22 256

Asystenta
farm. młodszego język niem. poszukuje apteka w Poznaniu. Referencje, podanie warunków Kurjer Poznański zdg 22 791

Apteka
poszukuje asystenta (tki) młodego magistra (y). Referencje z podaniem warunków przy wolnem utrzymaniu do Kurjera Poznańskiego dg 1126

Ekspedjentka rzeźnicka
młodsza potrzebna na prowincję od zaraz lub 1. 4. 1936 r. z całem utrzymaniem. Zgłoszenia ze świadectwami do Kurjera Poznańskiego dg 1127

Gospodyni
młodszej z dobrem gotowaniem oraz do wszelkich prac domowych poszukuje samotny adwokat. Zgłoszenia z podaniem warunków oraz ewtl. dołączeniem fotografji, którą sie odwrotnie zwróci należy nadesłać do Kurjera Pozn. nr. dg 1 132

Piegi szpecą pozbędziesz się ich przez mydło i krem **»Efelis«**

ng 7259/60

Pomocnik
fryzjerski zaraz. Św. Wojciech 2 p 3107

Ekspedjentkę
dzielną z branzy rzeźnickiej — przyjmę zaraz. Gramlewicz, 3-go Maja 7. dg 1154

Potrzebna
służąca wszelkich prac gotowaniem zaraz. Zgłoszenia Szamarzewskiego 18, restauracja. zdg 22 993

Fryzjer
damski — męski potrzebni. — Olejniczak, Wielka 9. zdg 22 988

Dziewczyna
z gotowaniem do wszystkiego na prowincję. Zgłoszenia Dolna Wilda 29/31. zdg 22 983

Dziewczyna
potrzebna. Św. Marcin 31, cukiernia. zdg 22 977

Służąca
Prusa 19 — 8. zdg 22 974

Fryzjerka
potrzebna Mylna 6. zdg 22 969

Chłopak
rowerem, kaucja. Wskaże Kurjer Poznański zdg 22 936

Służąca
Matejki 37, m. 20. Zgłoszenia 7—8 wieczorem. zdg 22 917

Fotografistka
siła pierwszorzędna znająca wszelkie prace fotogr. poszukiwana od 1 maja. Zgłoszenia z odp. świadectw i fotografją do Kurjera Poznańskiego zdg 22 945

Służąca
do wszystkiego (dwoje dzieci) potrzebna. Wieżowa 10, obok Katedry. zdg 22 847

Dziewczyna
z praniem i gotowaniem od zaraz Grunwaldzka 15 — 9. zdg 22 844

Sprzedawców
do rozwożenia towarów, zabezpieczenie 50.— Kefir, Małe Garbary 9. zdg 22 842

Ekspedjentka
siła samodzielna, pierwszorzędna, dzielna, niemieckim, od zaraz. — Odpisy świadectw, podanie pensji. I. Guszczyński

Oborniki
Bławaty, konfekcja, towary krótkie. Rogoźno. zdr 22 058

Wojażer
z dobremi referencjami potrzebny zaraz, kaucja 500,— zł wymagana. Oferty Kurjer Poznański zdg 22 815

Prasowaczka
potrzebna od zaraz. Małeckiego 20. zdg 22 634

Służąca
młodsza potrzebna. Poznańska 42 — 15. zdg 22 818

Książkowa
samodzielna potrzebna od zaraz na większy majątek ziemski w poznańskiem. Oferty Kurjer Poznański zdrg 22 821

Posługaczka
potrzebna od zaraz. Stary Rynek 71/72 — 10. zdg 22 968

Fryzjer
stały. Dąbrowskiego 76. zdg 22 973

Dziewczyna
młodsza samodzielnem dobrem gotowaniem do wszystkiego. Marcin 45 a m. 3. zdg 22 998

Ekspedjentka
kolonjalki, jako kierowniczka filji potrzebna. Kaucja 200.— Zgłoszenia życiorysem Kurjer Pozn. zdg 22 906

Panienka
inteligentna, ukończenie wykształcenie gimnazj. z dobremi poleceniami. Zgłoszenia H. Karaś, Zamkowa 4, skład bławatów zdg 22 939

Dziewczyna
czysta, uczciwa, poszukuje posady do wszystkiego, gotowaniem. Oferty Kurjer Poznański zdg 22 953

Marszantka
dzielna starsza samodzielna potrzebna. Wielkie Garbary 46 — 3 zdg 22 954

Podróżujący
branży kolonjalnej potrzebny zaraz na samochód. Pierwszeństwo z kaucją. Oferty Kurjer Poznański zdg 23 026

Dwie
podręczne mogą się zgłosić. Pierackiego 9, skład kapeluszy. zdg 23 005

2 zdolnych Radjotechników
z dłuższą praktyką we większych firmach poszukujemy zaraz za wysokiem wynagrodzeniem

„RADJOFON" Sp. z o. o.
ŚW. MARCIN 57. TEL 3202
Pg 3216-54,126

28. ROZRYWKA

Radjoaparaty na najdogodniejszych warunkach poleca Idaszak i Walczak
Poznań, św. Marcin 18 przy Fr. Ratajczaka. Pg 2 960-10,117

Kino Oświatowe T. C. L.
Dziś Franciszka Gaal w najlepszej swej kreacji Mała mateczka oraz nadprogram kolorowy. dg 1155/6

Kino Corso
„Serce Olbrzyma". zdg 22 877

„Kujawa"
Śniadalnia i Probiernia (dawniej Św. Marcin 63) obecnie Plac Sapieżyński 2a poleca swoim sympatykom dobre wódki gatunkowe i piwa pielęgnowane. Na miejscu bilardy i koncert radjowy. zdg 22 868

Kino Tęcza — Łazarz
Panienka z Poste restante. zdg 22 997

Humor zagraniczny

— I ty, pijaczyno, nie wstydzisz się wrócić urżnięty do domu o 3 rano?

— Ależ duszko, przecież po trzeźwemu nie miałbym nigdy odwagi...

(Prager Presse). S. F.

Co futro = to **Edmund Rychter** = co palto = to **Edmund Rychter** — co ubranie = to **Edmund Rychter,** Poznań, Ostrów Wielkop.

Przedpłata na miesiąc marzec 1936 roku za oba wydania razem w Poznaniu w ekspedycji zł 3,20, w agencjach w mieście zł 3,50, z odnoszeniem do domu w Poznaniu zł 3,70, z odnoszeniem przez pocztę poza Poznaniem miesięcznie zł 4,14, kwartalnie zł 12,42, pod opaską miesięcznie w Polsce zł 5.00, w innych krajach zł 7.00—9.56. W razie wypadków, spowodowanych siłą wyższą, przeszkód w zakładzie, strajków i t. p. wydawnictwo nie odpowiada za dostarczenie pisma, a abonenci nie mają prawa domagania się niedostarczonych numerów lub odszkodowania.

Ogłoszenia na stronie 6-łamowej 25 gr, na stronie 4-łamowej przy końcu tekstu redakcyjnego 60 gr, na stronie czwartej (lub piątej) 100 gr, na stronie drugiej (lub trzeciej) 120 gr, przed wiadomościami potocznemi 200 gr od 1-łamowego milimetra. Ogłoszenia skomplikowane oraz z zastrzeżeniem miejsca 20% nadwyżki. Ogłoszenia do wydania porannego przyjmujemy do godz. 18,30, w nagłych wypadkach do godz. 22 u stróża, do wydania głównego (wieczornego) „drobne" do g. 11,10, w dni przedświąteczne do godz. 11,00, większe dłużej według możności. Drobne ogłoszenia (najwyżej 100 słów w tem 5 nagłówk.): słowo nagłówk. (tłuste) 25 gr, każde dalsze słowo 15 gr. Za różnicę między zestawem a wysokością ogłoszenia, powstałe wskutek matryc., wydawnictwo nie odpowiada.

W wydaniach wielkoświątecznych i uroczystościowych poprzedza normalną codzienną część numeru z reklamami i ogłoszeniami materjał poświęcony danej uroczystości.
Telefony do Redakcji i Administracji: 44-61, 14-76, 33-07, 35-24, 35-25, 40-72, w niedzielę, święta i nocą tylko 14-76, 35-24 i 40-72. P. K. O. Poznań nr. 200.149