Dzisiaj 14 stron

Wydanie główne

Cena 20 groszy

KURJER POZNAŃSKI

wychodzi 2 × dziennie

Odpowiedzialni kierownicy działów: kultury i sztuki Witold Noskowski, gospodarczego i giełdowego dr. Marjan Chełmikowski, za inne działy odpowiada Zdzisław Antoniewicz, wszyscy w Poznaniu.

Wydawnictwo: Drukarnia Polska Spółka Akcyjna w Poznaniu, św. Marcin 70

Nr. 119 Wydanie P Poznań, czwartek dnia 12 marca 1936 Rok 31

Poznań, 11 marca.

Konieczny jest olbrzymi wysiłek narodu i państwa

Debaty nad budżetem wojskowym są na zachodzie Europy uważane za egzamin generalny władzy wojskowej, który daje możność przedstawicielom narodu sprawdzenia, co zostało zrobione dla zwiększenia obronności państwa i zamierza się uczynić w okresie najbliższym. Zasada koniecznej dyskrecji jest naturalnie zawsze zachowana. W ten sposób informuje się społeczeństwo, zresztą w możliwych granicach, o dokonanych lub dokonywanych pracach. Normalny obywatel pragnie zawsze wiedzieć, na co zostały wydane płacone przez niego ciężkie podatki, a sprawdzona przez przedstawicieli narodu celowość wydatków wytwarza tak konieczne obecnie w szerokich masach zaufanie, podnosi nastrój patrjotyczny, poczucie dumy narodowej, zmniejsza troskę o bezpieczeństwo ojczyzny.

Nastrój ten jest obecnie bardziej pożądany, niż kiedykolwiek, gdyż wojna „całkowita" uczyniła każdego obywatela członkiem sił obronnych państwa. W Polsce dyskusja nad budżetem wojskowym traciła od 1927 r. stopniowo charakter uświadamiający obywatela. Analiza krytyczna ograniczała się zwykle do paru poselskich ostrożnych uwag krytycznych, mniej lub więcej udanej odpowiedzi przedstawiciela ministerstwa i ogólnej aprobaty preliminarza.

W bieżącym roku przedstawiciele ministerstwa spraw wojskowych podkreślili w Sejmie i Senacie poczucie głębokiej łączności i więzi, jaka istnieje między armją a obywatelem, uprzedzili o konieczności wynalezienia w krótkim czasie dobrych środków na wzmocnienie obronności kraju, wyrazili przekonanie, że w wytworzonej obecnie atmosferze potrzebę tę uzna spoista opinja całego społeczeństwa. Konieczność zwiększenia budżetu na cele techniczne naszej armji podkreślił również sprawozdawca budżetowy.

Oświadczenia te zostały przyjęte przez społeczeństwo przychylnie. Chodzi jednak o konkretniejsze ujęcie sprawy uzbrojenia, streszczające się w pojęciach motoryzacji i lotnictwa, które od lat kilku są osią zagadnień wojskowych, omawianych przez fachowców i prasę całego świata. Jaką mocą np. brzmi triumfalna mowa Hitlera, wypowiedziana ostatnio o przemyśle samochodowym i motoryzacji Niemiec, z jaką dumą oświadcza on, że w ciągu ostatnich trzech lat liczba posiadanych przez Rzeszę samochodów wzrosła kilkakrotnie, z cyfry 44 tys. w r. 1932 do 215 tys. w 1935 r. Jaką wymowę mają coraz to ogłaszane cyfry samolotów w tych samych Niemczech, Sowietach, Francji, Anglji...

U nas w tych dziedzinach panuje niepokojąca cisza lub beztroska. Referent Senatu stwierdził np. na posiedzeniu budżetowem, że linje lotnicze „Lot" zakupiły w 1935 r. w Ameryce 2 kosztowne płatowce komunikacyjne i 4 aparaty w Niemczech, zaś departament lotnictwa cywilnego nabył również w Niemczech 2 szybowce, nie korzystał natomiast z usług doświadczalnych warsztatów lotniczych „RWD". Czytaliśmy również, że ze względów finansowych zamknięta została fabryka samolotów „Plage i Laśkiewicz". Powstają więc wątpliwości, czy są dostatecznie wyzyskane ręce polskiego robotnika, polski surowiec i polski sprzęt, a przecież przemysł lotnictwa cywilnego jest ściśle związany z produkcją wojskową.

Niemniejsze wątpliwości budzi sprawa samochodowa. Posiadamy zaledwie jedną fabrykę samochodową, i to państwową, o produkcji ograniczonej do 12 wozów dziennie. Na 1 lutego miał być ogłoszony program podwojenia produkcji krajowej, ale komitet ekonomiczny Rady Ministrów nie zajmował się dotychczas tym projektem. Dopiero powstały w końcu 1935 r. zamiar budowy montowni samochodowych z nierealnym warunkiem przekształcenia późniejszego w fabryki, obudził uwagę czynników zainteresowanych. Zrzeszony z państwową fabryką samochodów Związek Przemysłu Metalowego zobowiązał się na pewnych warunkach przystąpić w 1936 r. do wspólnej produkcji samochodów typu „Polski Fiat", podwajając w 1937 r. dotychczasową produkcję. Realizacja tego projektu oznaczałaby wejście Polski na tory własnego przemysłu samochodowego. Memorjał został już złożony władzom, zgoda zależy od ekonomicznego komitetu Rady Ministrów.

Sprawa motoryzacji jest jednak ściśle związana z polityką drogową. Zeszłoroczna wystawa wykazała krańcowe ubóstwo Polski w tej dziedzinie. Powstał plan „sześciolatki" drogowej, wyasygnowano nawet na pierwszy krok budowy odpowiedni kredyt, przystąpiono do robót, ale obecnie sprawa utknęła. W budżecie świeżo uchwalonym brak nawet środków dostatecznych do ratowania przed zniszczeniem dróg już istniejących.

Przytoczone objawy wskazują wyraźnie na istniejące w Polsce niedomagania w dziedzinach ściśle związanych z obronnością kraju, a mowa ministra zapowiada konieczność rychłego wysiłku finansowego na potrzeby armji. Będzie on znaczny, a pójdzie niewątpliwie w kierunku rozwoju broni technicznych, zaciąży poważnie na życiu gospodarczem całego kraju. Społeczeństwo nie powinno nim być zaskoczone; winno poznać zawczasu plan rozwoju techniki wojennej armji w granicach dopuszczalnych możliwości, i czas jego wykonania.

Konieczny jest olbrzymi wysiłek narodu i państwa.

E. De HENNING-MICHAELIS,
generał.

Londyn zamiast Genewy

Zdecydowana postawa Francji wywołała przeniesienie obrad do Londynu — Trudne stanowisko angielskich delegatów — Wrażenie w Berlinie

Paryż (PAT) Projekt przeniesienia obrad delegatów państw, które podpisały pakt lokarneński oraz posiedzenia Rady Ligi Narodów do Londynu wyszła całkowicie ze strony delegacji brytyjskiej, która jednocześnie uznała za stosowne ze względu na wytworzone położenie powrócić natychmiast do Londynu.

Dalsze prowadzenie wieczorem rozmów, rozpoczętych wczoraj rano na Quai d'Orsay, a przedewszystkiem fakt przeniesienia obrad do Londynu w kołach politycznych potraktowano jako wyraz powagi położenia międzynarodowej i jako odpowiedź delegacji brytyjskiej na zdecydowane stanowisko Francji.

Min. Flandin, jak twierdzą w kołach dziennikarskich, w rozmowach z delegatami państw sygnatarjuszy miał podkreślić to stanowisko rządu francuskiego, stawiają jako pierwszy warunek pojednania wycofania przez Niemcy wojsk ze strefy nadreńskiej. Wpłynąć to miało na delegację brytyjską w tym sensie, iż min. Eden uznał za konieczny powrót, by porozumieć się ze swym rządem, jak również przenieść do Londynu posiedzenia Rady Ligi, a to w tym celu, by zapewnić sobie współudział całego gabinetu i opinji brytyjskiej w toku układów, podczas których jako minister spraw zagranicznych reprezentować będzie interesy swego kraju.

Konieczność powzięcia takiej uchwały i podobnego rodzaju oparcia się o rząd i opinję swego kraju, w kołach dziennikarskich komentują w ten sposób, iż poglądy przedstawione wczoraj przez stronę francuską wywołały w Londynie poważny odruch. Jednocześnie min. Eden — według tych pogłosek — uzyskać miał od min. Flandina zapewnienie, iż rząd francuski nie przedsięweźmie do czwartku żadnych postanowień, mogących wpłynąć na dalszy rozwój wypadków.

Londyn (PAT); Przeniesienie narady mocarstw lokarneńskich oraz nadzwyczajnej sesji Ligi do Londynu nastąpiło na zaproszenia rządu brytyjskiego.

Powodów tego nieoczekiwanego kroku dopatrywać się należy przedewszystkiem w tem, że kategoryczne żądania Flandina postawiły Edena i Halifaxa w bardzo trudnem położeniu, wobec ograniczonego charakteru pełnomocnictw, jakich im udzielił gabinet brytyjski. Zwłaszcza min. Eden nie chce powtarzać doświadczeń Hoare'a, nie będąc pewnym stanowiska rządu.

Niewątpliwie cień niedawnego kryzysu gabinetowego z powodu propozycyj paryskich Hoare'a i Lavala nakazuje ostrożność, tem bardziej, że opinja publiczna w Anglji jest dla oferty Hitlera raczej przychylna. O ile więc z racji nieprzejednanego stanowiska Francji Brytanja będzie zmuszona zająć [illegible] korzystne stanowisko dla Niemiec, to lepiej taką zmianę przeprowadzić w Londynie, pod kontrolą całego rządu, parlamentu i opinji publicznej.

Fakt odbycia Rady Ligi w Londynie siłą rzeczy wpłynie w sensie spotęgowania odpowiedzialności za przyszłe losy Europy.

Berlin (PAT) Powzięta wczoraj w Paryżu nagła uchwała odroczenia obrad Rady Ligi, oraz projetkowane ich przeniesienie do Londynu, zaskoczyło berlińskie koła polityczne. Nietrudno wyczuć, że przerzucenie punktu ciężkości z terenu międzynarodowego Genewy do Londynu przyjęto w Berlinie z zadowoleniem. Koła niemieckie nie łudzą się przytem co do tego, że położenie jest nadal niezwykle poważne, mimo widocznych rozbieżności, jakie zarysować się musiały w ciągu obrad paryskich.

Minimum żądań Francji

Londyn. (PAT) Według wiadomości, otrzymanych w angielskich kołach miarodajnych, minimum, jakie Francja mogłaby przyjąć, byłoby podpisanie przez Niemcy układu, zagwarantowanego, podobnie jak Locarno, przez W. Brytanję i Włochy, w którym Rzesza zobowiązałyby się nie budować fortyfikacyj w zajętej ostatnio strefie rozbrojonej.

Wobec szybkości ruchów współczesnych zmechanizowanych wojsk zagadnienie garnizonów na terytorjum tej strefy staje się sprawą drugorzędną, o ile te garnizony nie są poparte przez fortyfikacje.

Londyn. (PAT) W prasie angielskiej widoczna jest pewna zmiana stanowiska. Dzienniki starają się zrozumieć nieugięte stanowisko, zajęte przez Francję i wzywają Hitlera do stwierdzenia szczerości jego intencyj w proponowanych traktatach.

Znów wywiad z Hitlerem

Berlin, (Tel. wł.) Niem. Biuro Inf. ogłasza wywiad udzielony przez Hitlera dziennikarzowi angielskiemu Ward Price, który postawił mu pięć pytań.

Hitler w swych odpowiedziach powtarza w głównych zarysach znane wywody parlamentarne. Podkreśla stanowczo, że jeżeli jego obecne propozycje nie zostaną przyjęte, Niemcy nowych w przyszłości już robić nie będą.

Pakty nieagresji proponują Niemcy generalnie wszystkim państwom, a więc również Czechosłowacji i Austrji.

Kanclerz stwierdził ponadto, zresztą nie po raz pierwszy, że Niemcy nie mają żadnych żądań pod adresem Francji i mieć ich w przyszłości nie będą. Nie gromadzą jakoby specjalnych sił wojskowych dla celów napastniczych, a dowodem mają być proponowane pakty nieagresji, gwarantowane przez Wielką Brytanję i Włochy.

Włoskie przygotowania do natarcia

Marsz. Badoglio pragnie zadać decydujący cios ostatniej armji abisyńskiej, którą dowodzi sam negus

Warszawa. (PAT) Na podstawie wiadomości z różnych źródeł, P. A. T. ogłasza następujący komunikat o położeniu na frontach w Abisynji 10 b. m.

Próby nawiązania rokowań nie wpłynęły na dłuższe powstrzymanie operacyj wojennych. Na całym froncie północnym trwają gorączkowe przygotowania do dalszej ofensywy. Armja włoska organizuje na zajętych niedawno obszarach nową sieć komunikacyjną i służbę żywnościową.

Według danych ze źródeł angielskich, dowództwo włoskie będzie starało się jeszcze przed okresem deszczów złamać opór jedynej armji abisyńskiej, broniącej drogi do Desje. Armją tą dowodzi rzekomo osobiście cesarz Haile Selasie. Liczy ona 10.000 żołnierzy, należących przeważnie do gwardji negusa, i posuwa się w kierunku północnym, podczas gdy kolumny włoskie zbliżają się do jeziora Aszangi.

Na rzece Takaze Włosi ufortyfikowali się i zajmują wszystkie brody. Zamiarem ich jest prowadzenie natarcia na południe od tej rzeki, w kierunku prowincji Godżam. Włosi mają nadzieję, iż uda im się zmusić wojska cesarza do decydującej bitwy. Jest to ich zdaniem jedyna armja, zdolna jeszcze do wzięcia udziału w prawdziwej walce.

Na wszystkich odcinkach frontu północnego wojska włoskie posuwają się wolno naprzód, akcja ta jest jednak uzależniona od oczyszczenia terenu z drobnych oddziałów nieprzyjaciela i odbudowy dróg.

Zaprzestanie bombardowania w niedzielę miało na celu zaznaczenie w ciągu 24-godzinnego rozejmu przyjęcia przez Włochy propozycyj Ligi Narodów, ale niezwłocznie potem działalność lotników wznowiono i trwa w dalszym ciągu. 4 aparaty bombardowały liczne wioski w prowincji Godżam. Ilość ofiar dotychczas nie jest znana.

Stolica Abisynji przeżyła jeszcze jeden fałszywy alarm. Wszyscy mieszkańcy pośpiesznie zaczęli opuszczać miasto na wiadomość o zbliżaniu się samolotów włoskich. Według wiadomości Reutera, aparaty te, po zbombardowaniu dwóch wiosek, położonych w odległości 60 km na północ od Adis Abeby, zawróciły.

Niespodzianka dla jeńca z Abisynji

Warszawa (Tel. wł.) Tadeusza Medyńskiego, wziętego niedawno przez Włochów do niewoli w Abisynji, a który wraca do Polski, czeka osobliwa niespodzianka.

Przed wybuchem wojny włosko-abisyńskiej Medyński z kolegami Stanisławem Gumkowskim oraz Bolesławem Milewskim postanowili wyjechać na polowanie do Abisynji. W drodze okazało się, że pieniądzy ma tylko Milewski, który wszystko finansował.

Wyprawa się udała. Myśliwi zdobyli skóry wartości kilku tysięcy zł. Pieniędzy jednak nie starczyło, tak, że musieli szukać pomocy finansowej w placówce konsularnej w Dżibuti i wzamian zostawili skóry.

Gdy nadeszły one do Warszawy, Medyński porozumiał się z Gumkowskim i obaj spieniężyli skóry bez Milewskiego. Niedługo Medyński wyjechał znów do Abisynji. Milewski, dowiedziawszy się o podziale trofeów bez jego udziału, wniósł skargę. Gumkowski zwala całą winę na Medyńskiego.

Na wyższych uczelniach stolicy

Warszawa. (Tel. wł.) Sprawozdania, które napływają z blokowanego gmachu politechniki, stwierdzają, że młodzież z otrzymanych prowiantów gotowała w restauracji politechniki obiad, składający się z zupy kartoflanej, klusek, schabu z kapustą i kiełbasy. W głównej sieni na wysokości pierwszego piętra ustawiono trybunę, z której co dwie godziny ogłasza się komunikaty. Założono również głośniki radjowe i megafony, przez które nadaje się muzykę z płyt.

O godz. 17 młodzież zorganizowała występy artystów oraz koncert chóru. Po ukończeniu programu studenci otrzymali kolację, składającą się z chleba, kiełbasy i papierosów. Głównie żywność przerzucano z przejeżdżających tramwajów. Około godz. 19 policja umieściła w tramwajach specjalne posterunki, które miały na celu nie dopuścić do tej formy pomocy.

Wieczorem w kilku punktach miasta młodzież akademicka urządziła pochody, które miały dotrzeć bądź do min. oświaty, bądź pod politechnikę. Pochody były rozpraszane przez oddziały policyjne i sikawki. Późnym wieczorem również przy pomocy sikawek rozpędzono tłumy, gromadzące się przed politechniką. Do żadnych zajść nie doszło, a około północy panował całkowity spokój. O godz. 8 rano położenie na terenie politechniki było bez zmian.

Wczoraj rektor politechniki Warchałowski i rektor uniwersytetu Pieńkowski odbyli naradę z delegacją młodzieży. Ta narada nie dała jednak pozytywnego wyniku. Wieczorem odbyła się konferencja senatu politechniki z młodzieżą.

Łącznie z akcją młodzieży z politechniki studenci Szkoły Głównej Gospodarstwa Wiejskiego, Szkoły Nauk Politycznych, Instytutu Dentystycznego oraz Wyższej Szkoły Dziennikarskiej ogłosili strajk. Młodzież chciała blokować Szkołę Nauk Politycznych, ale dyrektor Reyman usunął ją przy pomocy sprowadzonej policji.

Jedynie Szkoła Sztuk Pięknych oraz Wolna Wszechnica pracują normalnie. Rektor tej ostatniej, prof. Wieseger, wydał odezwę do studentów z podziękowaniem za wstrzymanie się od strajku. Pamiętać należy, że w Wolnej Wszechnicy odsetek Żydów jest bardzo wysoki.

O godz. 11 na krużganek politechniki wkroczył prorektor Przanowski, który oświadczył, że senat uczelni chce pomóc młodzieży. Zniżka czesnego nastąpi od przyszłego roku akademickiego. Wszystkie podania o ulgi w sprawie czesnego będą bardzo liberalnie traktowane i uwzględnione. Termin opłat czesnego będzie przesunięty. W stosunku do niepłacących żadne karne opłaty nie będą stosowane. Prócz tego młodzież nie będzie pociągana do odpowiedzialności za strajk.

Po tem przemówieniu zabrał głos kierownik blokady i wezwał młodzież do rozejścia się. Około godz. 11,30 młodzież zaczęła opuszczać politechnikę. (w)

Komunistyczny teror w Grenadzie

Paryż. (Tel. wł.). Jak donoszą z Madrytu, we wtorek wieczorem rząd hiszpański z uwagi na poważne wykroczenia polityczne, do których doszło w związku ze strajkiem generalnym w Grenadzie, ogłosił stan wojenny w całym okręgu.

Przez cały dzień dochodziło tam do stałych zajść między przeciwnikami politycznymi, przyczem 32 osoby zostały ranione, w tem kilka tak ciężko, że prawdopodobnie wielu umrze.

Komuniści hulali bezkarnie po ulicach. Kilka lokali partyjnych, restauracyj, kościół, apteka i fabryka czekolady całkowicie zniszczono lub podpalono. Podburzony tłum wyciągał z domów obywateli meble i palił je.

Zorganizowano napad na dziennik katolicki „Ideal" i zdemolowano całkowicie wewnętrzne urządzenia, niszcząc maszyny drukarskie.

Cenzura w Madrycie konfiskuje wszystkie wiadomości nadchodzące z prowincji o zajściach oraz aktach sabotażu.

Z Rady Ministrów

Warszawa. (Tel. wł.) Odbyło się pod przewodnictwem p. premjera posiedzenie Rady Ministrów.

Przyjęto projekt ustawy o układach zbiorowych pracy. W dalszym ciągu uchwalono projekt ustawy o zalesieniu niektórych nieużytków, przewidujący obowiązek zaprowadzenia kultur leśnych na pewnych gruntach prywatnych oraz projekt ustawy o zatwierdzeniu zmian statutu Banku Polskiego w kierunku zmniejszenia kapitału zakładowego ze 150 milj. do 100 milj. zł, drogą odkupu od skarbu państwa akcyj drugiej emisji, wartości imiennej 50 miljn. zł, oraz równoczesnego zmniejszenia funduszu zapasowego o 25 miljonów złotych.

Zkolei przyjęto projekt ustawy w sprawie zaciągnięcia pożyczek na cele inwestycyjne przedsiębiorstwa P. K. P., projekt w sprawie zaciągnięcia pożyczek na cele inwestycyjne przedsiębiorstwa „Polska Poczta, Telegraf i Telefon", oraz projekt ustawy o monopolu loteryjnym, mający na celu ustalenie pojęcia loterji i nadania odrębnej osobowości prawnej przedsiębiorstwu. Ponadto załatwiono kilka drobniejszych spraw.

Wiadomości

Rozmowy, prowadzone przez premjera czeskiego Hodżę w Wiedniu, jak podaje prasa, ograniczyły się do tematów gospodarczych, będących do pewnego stopnia dalszym ciągiem rozmów Schuschnigga w Pradze. Celem pobytu miało być przeprowadzenie pierwszego etapu planu organizacyjnego gospodarczego basenu naddunajskiego i podpisanie traktatu handlowego, do czego wszakże nie doszło.

*

W Grecji usiłowania stworzenia rządu koalicyjnego spełzły na niczem wobec odmowy Theotokisa wstąpienia do takiego rządu. Panuje przekonanie, że obecnie powstanie rząd fachowy z Demerdzisem lub gen. Metaxasem na czele.

*

Rozjemstwo burmistrza La Guardia w Nowym Jorku w strajku windziarzy nie dało żadnego wyniku. Przeciwnie strajk dziś, w 10 dniu trwania, zaostrzył się i ogarnia według urzędowych danych 2.300 domów mieszkalnych, drapaczy nieba i hoteli.. Organizacje czyścicieli okien, kierowców samochodów ciężarowych i orkiestr hotelowych grożą przyłączeniem się do strajku.

O dzieła Norwida

Warszawa (Tel. wł.) W sądzie apelacyjnym odbył się proces, wytoczony przez Mirjama-Przesmyckiego przeciw prof. Tadeuszowi Piniemu oraz wydawcy Klebanowi o naruszenie praw autorskich przez wydanie dzieł Norwida.

Sąd okręgowy skazał Piniego na 1000 zł a Klebana na 500 grzywny oraz obu po 3000 zł pokutnego. Sąd apelacyjny zniósł wyrok pierwszej instancji i obu oskarżonych uniewinnił. (w)

Zgon adm. Beatty

Londyn (PAT) Dziś po północy zmarł w wieku lat 65 jeden z najbardziej popularnych admirałów floty brytyjskiej lord Beatty, który pozyskał szczególną sławę, jako bohater bitwy pod Jutlandją.

Los Hauptmanna

Trenton (PAT) Według nieoficjalnych wiadomości stracenie Hauptmanna nastąpić ma 3 kwietnia.

Żywcem pogrzebani

Neapol. (PAT.) Na terenie jednej z fabryk w Reggio w Kalabrji nastąpiło obsunięcie się ziemi. Kilkunastu robotników zostało żywcem pogrzebanych. Zawezwana na pomoc straż ogniowa odkopała dwa trupy i pięciu rannych.

Ustąpienie wiceministra ks. Żongołłowicza

Warszawa. (Tel. wł.) Dzisiejsze pisma południowe donoszą, że podsekretarz stanu w min. w. r. i o. p. ks. Żongollowicz zgłosił dymisję ze swego urzędu. Jest to następstwo zawikłań, wywołanych stanowiskiem, jakie ks. Żongołłowicz zajął na komisji administracyjnej Sejmu w toku dyskusji nad sprawą uboju rytualnego. Prawdopodobnie dymisja będzie przyjęta.

Jak wiadomo, ks. Żongołłowicz oświadczył, że zniesienie uboju rytualnego, zdaniem kół min. oświaty, nie odpowiada tym artykułom Konstytucji, które mówią o wolności wyznań religijnych. P. Prystorowa zapytała się wówczas, kto jest interpretatorem Konstytucji, min. oświaty czy sprawiedliwości. Ks. Żongołłowicz na to pytanie nie dał odpowiedzi. (w)

Kurs dolara. Dziś rano Bank Polski notował kurs dolara 5.23 zł, w obrotach nieoficjalnych w Warszawie 5.25 — 5.25½ zł.

POZNAŃSKA GIEŁDA PIENIĘŻNA

Poznań, 11. 3. 1936 r.

Tendencja dzisiejszego zebrania giełdowego była słaba.

Z pożyczek państwowych płacono za 5% poż. konwers. 60,— natomiast ofiarowano 4% premj. dol. po 52,—.

Z papierów lokacyjnych P. Z. K. ofiarowano większe ilości 4½% złotowych listów zast. po 40,50 oraz 4% listy zastawn. konwert. po 39,—.

Z akcyj bankowych poszukiwano Bank Polski po 92,75 — bez oddawców.

Cedula Urzędowa Giełdy Pieniężnej w Poznaniu.

Kurs w procentach nominału wzgl. w złotych za sztukę.

Papiery procentowe

5% państw. poż. konwers. 60,— P.
4% poż. premj. dol., serja III 52,— O.
4½% złotowe listy zastawne serji L. Pozn. Ziem. Kred. 40,50 O.
4% listy zast. konwert. ostempl. P. Z. K. 39,— O.
Tendencja słaba.

Urzędowa ceduła Giełdy Zbożowej i Towarowej

Poznań, 11. 3. 1936 r.

Warunki: Handel hurtowy parytet Poznań, ładunki wagonowo, dostawa bieżąca za 100 kg:

STANDARTY: 1) żyto 700 g/l., 2) pszenica 753 g/l., 3) owies 420 g/l.

Ceny orjentacyjne:

Żyto (Usposob. spokojne)	12,50— 12,75
Pszenica (Usposob. spokojne)	19,00— 19,25
Jęczmień browarowy	15,25
Usposobienie spokojne.	
Jęczmień 700—725 g/l.	14,50— 15,00
Jęczmień 670—680 g/l.	14,25— 14,50
Usposobienie spokojne.	
Owies 450—470 g/l.	14,50— 14,75
Owies standartowy	13,90— 14,15
Usposobienie stałe.	
Mąka	
żytnia wyciąg. 0-30% wł. w.	19,25— 19,50
żytnia gat. I 0-50% wł. w.	18,75— 19,00
żytnia gat. I 0-65% wł. w.	17,75— 18,25
żytnia gat. II 50-65% wł. w.	14,75— 15,75
żytnia pośl. pon. 65% wł. w.	13,25— 14,25
Usposobienie spokojne.	
pszenna gat. I wyc. 0-20% wł. w.	31,25— 33,00
pszenna gat. IA 0-45% wł. w.	30,50— 31,00
pszenna gat. IB 0-55% wł. w.	29,50— 30,00
pszenna gat. IC 0-60% wł. w.	29,00— 29,50
pszenna gat. ID 0-65% wł. w.	28,00— 28,50
pszenna gat. IIA 20-55% wł. w.	27,25— 27,75
pszenna gat. IIB 20-65% wł. w.	26,75— 27,25
pszenna gat. IID 45-65% wł. w.	24,25— 24,75
pszenna gat. IIF 55-65% wł. w.	22,25— 22,75
pszenna gat. IIG 60-65% wł. w.	20,75— 21,75
pszenna gat. IIIA 60-70% wł. w.	18,75— 19,25
pszenna gat. IIIB 70-75% wł. w.	16,75— 17,25
Usposobienie spokojne.	
Otręby żytnie stand.	9,75— 10,25
Otręby pszenne grube stand.	11,75— 12,25
Otręby pszenne średnie stand.	10,50— 11,25
Otręby jęczmienne	10,25— 11,50
Rzepak zimowy	38,00— 39,00
Siemię lniane	38,00— 40,00
Gorczyca	32,00— 34,00
Wyka latowa	23,00— 25,00
Peluszka	24,00— 26,00
Groch Viktorja	24,00— 28,00
Groch Folgera	22,00— 24,00
Łubin niebieski	10,00— 10,50
Łubin żółty	12,00— 12,50
Seradela	22,00— 24,00
Mak niebieski	60,00— 62,00
Koniczyna czerwona surowa	120,00—130,00
Koniczyna czerw. 95-97% czysta	135,00—145,00
Koniczyna biała	75,00—100,00
Koniczyna szwedzka	165,00—190,00
Koniczyna żółta odłuszczona	65,00— 75,00
Przelot	75,00— 90,00
Makuch lniany w taflach	17,25— 17,50
Makuch rzepakowy w taflach	14,50— 14,75
Makuch słonecznik. w tafl. 42/43%	17,75— 18,25
Śrut Soja	21,00— 22,00
Słoma pszenna luzem	2,20— 2,45
„ pszenna prasowana	2,70— 2,95
„ żytnia luzem	2,50— 2,75
„ żytnia prasowana	3,00— 3,25
„ owsiana luzem	2,75— 3,00
„ owsiana prasowana	3,25— 3,50
„ jęczmienna luzem	2,20— 2,45
„ jęczmienna prasowana	2,70— 2,95
Siano zwykłe luzem	5,75— 6,25
„ zwykłe prasowane	6,25— 6,75
„ nadnoteckie luzem	6,50— 7,00
„ nadnoteckie prasowane	7,50— 8,00

Ogólne usposobienie spokojne.

Ogólny obrót: 2175,5 tonn, w tem żyta 711 tonn, pszenicy 86 tonn, jęczmienia 332 tonn, owsa 94 tonn.

Uwaga! Owies, nadający się do siewu, ponad notowanie.

Francja wobec uderzenia Niemiec

(Od własnego korespondenta „Kurjera Poznańskiego")

Paryż, w marcu.

Trudno prawdę obwijać w bawełnę: z zajęciem zdemilitaryzowanej strefy nadreńskiej przez wojska niemieckie, groźba wojny wystąpiła w całej swej potędze przed opinją francuską.

Trzeba jednak zaznaczyć, że społeczeństwo zachowuje bezwzględnie zimną krew, jakkolwiek zerwanie paktu lokarneńskiego poruszyło je do głębi i jakkolwiek nie kryje swego oburzenia wobec uderzenia hitlerowskiego.

Lojalność narodu francuskiego jest znana. Nie rozumie on przeto, jak sąsiad, tydzień przedtem wyciągający rękę do podania i wołający nawet patetycznie „bądźmy przyjaciółmi", dzisiaj rzuca do kosza — niczem prawdziwy „chiffon de papier" — pakt niewymuszony, ale dobrowolnie zawarty przez Niemcy w 1925 r.

Niedość na tem. Przez dziesięć lat psychozy briandyzmu usypiano opinję francuską lokarnizmem jako polityka, mająca krajowi zapewnić bezpieczeństwo. I oto z dnia na dzień owo „bezpieczeństwo" znika; wzamian wysunęły się bagnety germańskie. Dlatego obecnie przebudzenie jest dla Francuzów tem dramatyczniejsze! Przejrzano wreszcie, że ciężie ofiary, poniesione na ołtarzu pokoju, poszły na marne.

W paryskich kołach narodowych, w których nie żywiono nigdy złudzeń co do planów niemieckich, osądza się sytuację trzeźwo. Mówi się: słabość Europy, słabość byłych aljantów, rozzuchwaliła Niemcy. Mając wolne ręce już od roku w zakresie zbrojeń, czują się dzisiaj na siłach, by podeptać traktat lokarneński i z cynizmem... zaproponować nowy.

Rząd francuski uważa propozycję zawarte w ostatniem memorandum niemieckiem za niemożliwe do przyjęcia. „Nie chcemy — oświadczył premjer Sarraut — by Strasburg był wystawiony na groźbę armat niemieckich"

Ale równocześnie wszyscy tutaj stawiają sobie jedno i to samo pytanie: co uczyni Wielka Brytanja? — Pogwałcenie zdemilitaryzowanej strefy nadreńskiej jest przecież „zamachem międzynarodowym", godzącym nietylko we Francję, ale i w państwa, które podpisały traktat lokarneński. Jakie więc stanowisko zajmą Włochy i Anglja, będące gwarantami tego traktatu?

Otóż należy odrazu stwierdzić, że Londyn zareagował słabo na przedarcie paktu reńskiego. Gdy bowiem propozycje kanclerza Hitlera zawarcia nowego paktu i powrotu Niemiec do Ligi Narodów, nie zrobiły wrażenia na Francuzach, a raczej wywarły skutek wyraźnie ujemny, to tymczasem Anglja zdaje się uważać, że nie powinnoby się odrzucić proponowanych rokowań. Sama możliwość dwojakiej interpretacji posunięcia niemieckigeo — kryje więc w sobie niebezpieczeństwo dwojakich działań. Niemcy na nie właśnie liczą.

Nikt oczywiście nie wystąpi przeciwko słuszności tezy francuskiej. Ale to nie wystarcza. Niektórzy mówią o sankcjach finansowych i ekonomicznych, a nawet wojskowych. Wątpi się jednak, aby Anglja zechciała pójść tak daleko względem Niemiec jak żądała, by się poszło w stosunku do Włoch. Nie zapominajmy bowiem, że gdy w kwietniu 1935 r., Niemcy pogwałciły klauzule traktatu wersalskiego, odnoszące się do zbrojeń, to przecież Genewa, w której zawsze panowała przewaga wpływów brytyjskich, zadowolniła się symbolicznem, że tak powiemy... potępieniem.

Niezdecydowane stanowisko Anglji jest oczywiście wodą na młyn germański. Z drugiej zaś strony niewiadomo również jak postąpią Włochy, dotknięte do żywego sankcjami. Tutejsze, coprawda lewicowe czynniki, wysuwają nawet hipotezę, że Hitler nie działał bez porozumienia się z Mussolinim. Inni znowuż podkreślają, że w obecnych konjunkturach będzie dosyć trudno, by „Duce" zgodził się na sankcje wobec Berlina.

Jednem słowem żyjemy w wyczekiwaniu wypadków. A tymczasem wojska niemieckie i armaty niemieckie znajdują się nad Renem. Z tego więc powodu i zważywszy powagę ogólnej sytuacji, w kołach narodowych wzywa się premjera Sarraut, by przechodząc do porządku dziennego nad interesami stronnictw, przystąpił do utworzenia rządu unji narodowej.

„Albercie Sarraut — nawołupe poseł Piotr Taittinger, — możesz nas premjerze, uwolnić od widma wojny zewnętrznej i od widma wojny domowej. Jesteśmy gotowi stanąć w szeregach unji narodowej. Niech Pan da przykład, a nawet zechce w potrzebie poruczyć marszałkowi Pétain, żołnierzowi z pod Verdun, niebezpieczny, ale jakżeż wspaniały honor dokonania pojednania Francuzów dla zbawienia pokoju. W dwadzieścia lat po bitwie pod Verdun, jego nazwisko byłoby i symbolem i uroczystem potwierdzeniem naszej woli, byłoby przykładem dla Europy i lekcją dla Niemiec!"

Podobne życzenia utworzenia, jeżeli nie nowego rządu, to w każdym razie nadania obecnemu charakteru bardziej narodowego, odpowiadającego nowej sytuacji, wyrażane są w coraz to liczniejszych kołach.

Nie leży to jednak, niestety w intencjach lewicowego rządu. Niektórzy przebąkują o możliwości przesunięcia wyborów. Inni natomiast protestują stanowczo przeciw samej możliwości odroczenia. Wybory bowiem, odbyte pod wrażeniem nowego wyzwania Germanji, wypadłyby siłą rzeczy po myśli prawicy.

Najbliższe dni rozjaśnią sytuację. W każdym razie pewnem jest, że dzisiaj nad całą polityką francuską ciąży widmo przedartego traktatu lokarneńskiego, uważanego dotąd tutaj za ostoję pokoju i gwarancję bezpieczeństwa.

I. B.

Dziś ukaże się rozporządzenie kanclerza o godle państwowem. — Brzmi ono, jak następuje: „Godła państwowe Rzeszy Niemieckiej stanowi znak swastyki (Hakenkreuz) otoczony wieńcem liści dębowych, nad wieńcem orzeł ze skrzydłami otwartemi do lotu. Głowa orła zwrócona jest w prawą stronę".

plotki stołeczne

10 marca

Rozpoczęte przez Senat prace nad budżetem sprawiły słuchaczom wielkie rozczarowanie. Przypuszczano, że Senat, w którym zasiada więcej doświadczonych parlamentarzystów, niż w Sejmie i który zawsze wykazywał większą dojrzałość, — wysunie debaty na poziom wyższy. Tymczasem pierwszy dzień: debata generalna — była niczem innem, jak generalnym atakiem na Stronnictwo Narodowe. Jeden po drugim wstawał i atakował narodowców. A p. Jeszke posunął się nawet tak dalece, że domagał się, żeby nadwyżki budżetowe były przeznaczone na policję, by mogła skutecznie przeciwstawiać się — anarchji.

Zwracało uwagę, że konserwatyści, których jest sporo w Senacie, milczeli, jakby zajmując stanowisko wyczekujące, jakkolwiek dawniej w „Czasie" przyklasnęli wystąpieniu min. Raczkiewicza.

W Sejmie co pewien czas odzywały się głosy, nawołujące do wytworzenia obozu politycznego. W Senacie podjął te głosy p. Malski, członek dawniejszej grupy „naprawiaczy". Niezwiązany z żadnym obozem płk. rezerwy Petrażycki zwracał uwagę, że represje nigdy nie przynoszą tej korzyści, jakiej się po nich oczekuje.

*

Zastanawiające jest, że nawet sprawozdania oficjalne z posiedzeń nie oddają tego, co się mówi w ciałach parlamentarnych. Zdarzyło się tak, że ustępy w poszczególnych przemówieniach, które były wygłoszone i następnie znalazły się na stenogramie, w wydawanym przez biuro sejmowe djarjuszu nie zostały uwzględnione; o ile się je ogłaszało zaraz, to ulegały konfiskacie, dla cenzury bowiem miarodajny jest djarjusz.

Debata senacka nie znalazła również należytego wyrazu w sprawozdaniach. Tak np. polemika z mówcami niemieckimi nie została należycie odtworzona, a mówcy, pochodzący ze Śląska, jakkolwiek należą do obozu prorządowego, ostro odpowiadali przedstawicielom mniejszości niemieckiej.

Polemika z nimi była zresztą łatwa. Bo wyobraźcie sobie, państwo, zdumienie słuchacza, gdy usłyszał, jak prezes „Jungdeutsche Partei" p. Wiesner z Bielska powoływał się na „stuletnie współżycie polsko-niemieckie" w dzielnicach zachodnich i „zasługi położone przez Niemców w tym kraju". Przypomniała się działalność Komisji Kolonizacyjnej i całego pruskiego systemu eksterminacyjnego. Ale odwaga senatora niemieckiego, powołanego z nominacji, jest uderzająca...

*

Gdy się dzisiaj przeczytało „Polskę Zbrojną", wyczytało się w niej to, czego nie można było ogłosić wskutek opuszczenia w djarjuszu. Mówił tam b. premjer Śliwiński o potrzebie wydatnego poparcia naszej akcji obronnej i rzucił myśl rozpisania nawet osobnej pożyczki wewnętrznej na rzecz obrony państwa.

Rzecz ta bardzo cenna znikła w sprawozdaniach. A przecie do tej sprawy powracało kilku mówców, jak p. Radziwiłł, p. Domaszewicz, p. Malski.

I dzisiaj powołał się na nią min. gen. Kasprzycki, który wręcz zapowiedział, powołując się na swoje uprzednio złożone w Sejmie oświadczenie, konieczność wynalezienia poza budżetem środków na wzmożenie naszej siły obronnej. Hołd, jaki złożył naszemu lotnictwu, był znamienny, tembardziej, że minister wręcz wskazywał na konieczność wzmocnienia tej dziedziny naszej obrony.

*

O tej sprawie mówiło się już wiele wewnątrz. Rozstrząsało się szeroko to zagadnienie, ale dotąd nikt nie sformułował sposobu przyjścia z zasiłkiem finanasowym.

Zresztą rzecz uznano za nieodzowną, a formy muszą się znaleźć.

WARSZAWIANIN

Sprostowanie prezesa Związku Tow. Gimn. „Sokół"

„Warsz. Dzien. Nar." zamieszcza następujące sprostowanie prezesa Związku Tow. Gimn. „Sokół" pułk. Arciszewskiego:

W przemówieniu w Senacie dnia 9 b. m. powiedział p. senator Jeszke m. i. (patrz „Gazeta Polska" nr. 70 z 10 bm.): „Rozmawiałem z b. posłem Arciszewskim, świeżo obranym prezesem Sokoła; powiedział on, że za główne swe zadanie obecnie uważa odendeczenie Sokoła, bo dotychczas było w nim więcej polityki, niż przysposobienia wojskowego."

W związku z tem stwierdzam publicznie, że w rozmowie z p. sen. Jeszke (a miałem tylko jedną, dnia 6 marca b. r.) powyższego zdania nie wypowiedziałem, natomiast mówiłem, że uważam „Sokół" za organizację ponadpartyjną, mającą służyć wszystkim bez różnic politycznych Polakom do przygotowywania i hartowania fizycznych i moralnych sił Narodu do obrony Ojczyzny i że w tym duchu mam zamiar nieco wzmóc działalność „Sokoła".

Sen. Jeszke przeinaczył więc treść rozmowy ze mną całkowicie.

F. ARCISZEWSKI.

Sprostowanie prof. Bohdana Winiarskiego

Zwrócono moją uwagę na zdanie, wypowiedziane przez p. Jeszkego w dyskusji budżetowej w Senacie dnia 9 bm., które brzmi: „Prof. Winiarski powiedział mi, że obóz narodowy nie posiada jasno sprecyzowanej koncepcji państwa narodowego".

Nie pamiętam tej rozmowy, ale wiem, czego powiedzieć nie mogłem. Tego zaś powiedzieć nie mogłem dlatego, że w tej sprawie mam inne zdanie, które wypowiadałem niejednokrotnie publicznie i któremu także dałem wyraz w ogłoszonej przed rokiem pracy: „My i oni w walce o Konstytucję". Stronnictwo Narodowe, póki nie przystępuje do sporządzenia projektu Konstytucji, nie potrzebuje się zajmować szczegółami, które mogą być różnie ujęte i co do których można przyjąć różne rozwiązania, zależnie od okoliczności, ale Stronnictwo Narodowe, które przez 50 lat wykonało wielką pracę myśli w tej dziedzinie, ma swoje jasne i znane zasady ustrojowe, których nie potrzebuje teraz dopiero szukać i zmieniać, zależnie od konjunktury, i które zupełnie wystarczająco określają to, co Stronnictwo rozumie przez ustrój państwa narodowego.

Sen. Jeszke, ujmując moje stanowisko w przytoczonem zdaniu, oddał więc treść rozmowy ze mną w sposób zupełnie sprzeczny z tem stanowiskiem.

BOHDAN WINIARSKI.

Z życia

G. K. Chesterton, słynny angielski pisarz katolicki, mistrz paradoksu w literaturze, pisał kiedyś o wartości moralnej i estetycznej paradoksu. Paradoksy literackie nie są jednak widocznie zupełnie podobne do paradoksów życia, a zwłaszcza do paradoksów życia polskiego, odrażających niekiedy w swej rzeczywistej naturze.

Przykład — jeden z wielu:

Wychodztwo polskie w Stanach Zjednoczonych Ameryki Północnej, jak wiadomo, bardzo liczne, blisko 3-miljonowe, jest poważnym odbiorcą polskich książek do nabożeństwa, śpiewników kościelnych itp. Wartość sprzedawanych w Stanach Zjednoczonych polskich książek do nabożeństwa i śpiewników przedstawia w ciągu roku sumę kilkudziesięciu tysięcy dolarów.

Zdawałoby się zatem, że w eksporcie tych przedmiotów do Ameryki udział Polski będzie się przedstawiał w pełnym, stuprocentowym wymiarze. Narzekamy na ograniczenia na rynkach zagranicznych przy eksporcie wielu artykułów. W tej dziedzinie jednak możemy i winniśmy zaspokoić w całości wielkie zapotrzebowanie Polonji amerykańskiej.

Tymczasem okazuje się, że udział Polski w imporcie tych przedmiotów do Stanów Zjednoczonych jest minimalny. Głównymi dostawcami polskich książek do nabożeństwa, polskich śpiewników kościelnych są — Niemcy, Belgja i Czechosłowacja. Zasadniczą przeszkodą w zwiększeniu eksportu z Polski do Stanów Zjednoczonych tych przedmiotów mają być zbyt wysokie ceny oraz gorszy gatunek polskich wyrobów, zwłaszcza zaś wykonanie okładek.

Z faktów tych zainteresowane przedsiębiorstwa wydawnicze winny wyciągnąć wnioski. Jeśli nam brak poczucia szlachetnej ambicji, obowiązku i odpowiedzialności, winniśmy przynajmniej mieć poczucie interesu.

Przy sposobności warto nadmienić, że u nas w Polsce nietylko wyrobem, ale i handlem dewocjonaljami zajmują się — przeważnie Żydzi.

*

Nasze miasta i miasteczka, a nawet wsie wielkopolskie odwiedzane są często przez domokrążców, ofiarujących i często sprzedających łatwowiernej publiczności rozmaite towary, przeważnie materjały na ubrania.

Wielu tych domokrążców uprawia swój proceder nielegalnie, nie płaci podatków, sprzedaje towar niewiadomego pochodzenia. Znaczna ich część to — Żydzi. Niekiedy udają cudzoziemców — Francuzów czy Włochów lub Węgrów. Wtedy oczywiście zakrzywione nosy, śniada cera i błędna wymowa da się złożyć na karb obcego pochodzenia. Ułatwia to im dostęp do klienteli dającej się wziąć na lep egzotyzmu.

Otóż dwóch takich „cudzoziemców" aresztowała ostatnio policja w Szamotułach. Udawali Francuzów, lecz na komisarjacie wyśpiewali, że są Żydami. Okazało się, że Rudolf Wolman (aktor filmowy z Warszawy!) i Jakób Szloma Opomski z Gdyni ani słówka po francusku nie umieli.

Spisano z nimi protokół i kara za nielegalny handel ich zapewne nie minie. Ilu jednak innych „cudzoziemców" czy „krajowców" wśród domokrążców bezkarnie prowadzi swój proceder, oszukując skarb państwa i naiwną publiczność i wyrządzając wielką szkodę osiadłemu kupiectwu, tego ująć cyfrowo niepodobna.

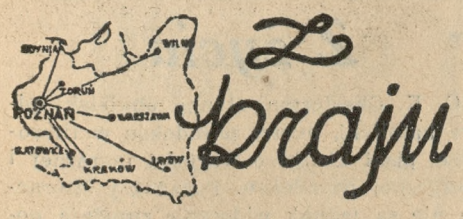

ŻYDZI PRZECIWKO KS. DR. TRZECIAKOWI

Osoba ks. dr. Trzeciaka, który w sprawie o ubój rytualny wystąpił przed Sejmem z obszernem orzeczeniem jako rzeczoznawca, jest obecnie przedmiotem ataków ze strony żydostwa. Prasa żydowska od szeregu dni jest przepełniona napaściami na ks. Trzeciaka. Świeżo zaś prasa ta podaje do wiadomości, że związek rabinów postanowił ks. Trzeciaka zaskarżyć o obrazę religji żydowskiej, zarzucając mu jednocześnie, jakoby nie znał języków, któreby mu umożliwiały przeczytanie tekstów pisma św., talmudu i komentarzy.

Tych pogróżek żydowskich zapewne się ks. Trzeciak nie ulęknie!

SPRYTNIE UDAWAŁ WŁOSKIEGO DEZERTERA

Ujęto sprytnego włóczęgę, który od kilku miesięcy już udawał „włoskiego dezertera" i tem wzbudzał zainteresowanie, które mu się nieźle opłacało. Podawał on się za Fryderyka Guerina, który jakoby był uciekł przed wyjazdem do Afryki, a potem przez Jugosławję, Austrję i Czechosłowację dostał się do Polski. Stwierdzono jednak, że nie włada on wcale językiem włoskim, a ostatecznie wydało się, że nazywa on się Gastbauer i pochodzi z Czechosłowacji. Co go skłoniło do włóczęgostwa po Polsce, narazie jeszcze nie ustalono.

KONFISKATA „PŁOMYKA"

Ostatni numer „Płomyka", organu lewicowo - „sanacyjnego" Związku Nauczycielstwa Polskiego, został skonfiskowany za propagandę „kultury" bolszewickiej w naszych szkołach. Szkoda, że dopiero teraz, po alarmie prasy, gdy bolszewicki numer „Płomyka" już został wśród młodzieży rozpowszechniony.

MORD RABUNKOWY W POCIĄGU

W pociągu podmiejskim Warszawa — Żyrardów dokonano zuchwałego napadu bandyckiego. W chwili, gdy pociąg był w pełnym biegu, do wagonu wpadł z bronią w ręku jakiś bandyta, zbliżył się do siedzącego na ławce Jakóba Zachmana, inkasenta hurtowni spirytusowej w Grodzisku i strzelił do niego, kładąc go na miejscu trupem. Wśród pasażerów powstało niezwykłe zamieszanie. Tymczasem zbój porwał teczkę Zachmana, w której znajdowała się większa gotówka, wyskoczył z pociągu i zniknął. Na skutek podniesionego alarmu pociąg zatrzymano, i zarządzono obławę w całej okolicy. Przytrzymano cztery podejrzane osoby.

POŚCIG ZA ŻYDEM - KOMUNISTĄ

W Lublinie został ponownie aresztowany niebezpieczny komunista Żyd Lejba Kleimann, który ma za sobą już wyrok na 3 lata więzienia za akcję wywrotową. Aresztowany, który pod eskortą wracał od sędziego śledczego, po drodze usiłował zbiec. W pościgu za uciekającym oddano kilka strzałów, a ostatecznie dopadnięto go w bramie pewnego domu, gdzie usiłował się ukryć. Nałożono mu kajdany i odprowadzono go do aresztów policyjnych.

PROCES FAŁSZERZY BANKNOTÓW FRANCUSKICH

Wkrótce przed sądem okręgowym w Sosnowcu toczyć się będzie sensacyjna rozprawa przeciwko fałszerzom banknotów francuskich. Ławę oskarżonych zajmie szajka, składająca się z 7 osób z herszteni Izajaszem Nowakowskim na czele. Afera ta wywołała w swoim czasie wielkie poruszenie i spowodowało przyjazd do Sosnowca przedstawicieli Banku Francuskiego, policji francuskiej, a nawet ambasadora francuskiego w Polsce p. Noela. Podrabiano banknoty 500 i 1.000 frankowe. Główną sprężyną był Izajasz Nowakowski, który będąc zdolnym litografem i chemikiem, szajkę tę zorganizował.

LUDNOŚĆ TATARSKA W SŁONIMIE

Z okazji święta mahometańskiego „Kurban Bajram" duchowny Imam Kambier Smolski odprawił uroczyste modły w meczecie, poczem dopełniona została ofiara przez ubój byka na dziedzińcu meczetu. Mięso ofiary zostało podzielone między uboższą ludność tatarską w Słonimie. Uroczystość ta ściągnęła do świątyni całą ludność tatarską Słonima.

W ZALESZCZYKACH POKAZAŁY SIĘ JUŻ BOCIANY

W „polskim Meranie", jak nazwano błogosławiony zakątek w załomie Dniestru dokoła Zaleszczyk, wiosna postępuje olbrzymiemi krokami naprzód. Burze wiosenne z ciepłemi deszczami przechodziły tam już kilkakrotnie. Przyczyni się to niewątpliwie do przyśpieszenia pory kwitnienia drzew i winogradu o jakieś kilka tygodni. Pierwszych zbiorów czereśni wobec tego spodziewać się można już w drugiej połowie maja.

Nad Zaleszczykami przelatywały już stada bocianów w drodze powrotnej ku północy.

„Konkurs na opakowania"

Zadaniem uczestnika konkursu będzie przedewszystkiem **wymienienie wszystkich kolorów oryginalnego opakowania.**

Następnie uczestnik konkursu winien podać **w jakim kolorze umieszczono napis firmowy oraz napis produktu na oryginalnem opakowaniu.**

Sposób stwierdzenia kolorów oryginalnego opakowania pozostawiamy swobodnemu uznaniu uczestników konkursu.

Zwracamy uprzejmie uwagę, że Czytelnicy znajdą w jednym wypadku zamiast reprodukcji opakowania — reprodukcję znaku ochronnego, i to znanego przedsiębiorstwa ra... w Polsce; tu należy podać **jaka to firma i co produkuje.**

Za uczestnictwo w konkursie względnie za najlepsze objaśnienie reprodukowanych opakowań konkursowych, wydawnictwo „Kurjera Poznańskiego" wyznaczyło 3 następujące nagrody:

1) Aparat radjowy na sieć.
2) 50.— zł.
3) 30,— zł.

Dalsze nagrody udzieliły łask.: **Firma Knorr** i to tym uczestnikom, którzy ułożą krótką zwięzłą nazwę na artykuł uwidoczniony w ogłoszeniu. Zatem uwaga:

1) 50,— zł.
2) 30,— zł.
3) 20,— zł, oraz 10 nagród pocieszenia.

Firma Pebeco S. A. Poznań, 100 nagród.

Fabryka perfum i mydeł **H. Żak Poznań,** 1 piękną inkrustowaną kasetę.

B. Kasprowicz w Gnieźnie 25 małych butelaczek likieru.

Przemysł Gilzowy, St. Kamiński, Warszawa, 15 000 gilz „Złota Róża".

Fabryka artykułów piśmiennych **B. Giemza i Ska** 10 kompletów kleju roślinnego „Flamingo" oraz

Firma **Falkiewicz, Poznań** fabryka perfum i kosmetyków 2 butelki wody kolońskiej „Wielkopolanka".

Jubileusz kapłański ks. prob. Meissnera

W niedzielę, 8 b. m., Środa obchodziła 25-lecie pobytu w parafji ks. proboszcza Mieczysława Meissnera. Jubilat odprawił z tej okazji uroczystą sumę, a złotousty ks. prob. Wacław Faustman ze Śniecisk wygłosił słowo Boże.

Po nabożeństwie odbyła się w auli szkoły powszechnej akademja. Jubilata powitał p. Kazimierz Kubicki, poczem przemówienia wygłosili pp.: Stefan Namysłowski w im. Powstańców, Hieronim Szuwalski i Edm. Bembnista w im. parafji, przyczem ten ostatni wręczył Jubilatowi księgę pamiątkową. Wygłoszono kilka deklamacyj (p. Bajońska i inni), oraz dwukrotnie wystąpił chór kościelny pod batutą p. Bartkowiaka.

Na zakończenie przemówił w serdecznych słowach ks. Meissner, którego ukazanie się na podjum powitano burzą oklasków i okrzykami: „Niech żyje'!!

Udział społeczeństwa w tym obchodzie był tak liczny, że część musiała odejść, nie mogąc dostać się na salę.

Ks. Miecz. Meissner urodził się w Emmowie pod Strzelnem. Uczęszczał do gimnazjum w Gnieźnie, później w Poznaniu i należał do tajnej organizacji Tomasza Zana, a 4 lata kierował takiemiż organizacjami na Polskę Zachodnią. Ukończywszy seminarjum duchowne, otrzymał święcenia kapłańskie 13 grudnia 1903 roku. Był wikarjuszem w Babimoście, następnie powołany do katedry pozn., gdzie odznaczył się jako działacz społeczny. W 1912 r. objął probostwo średzkie. Brał czynny udział w powstaniu i następnie był krótko starostą. Stale krzewił ruch oświatowy, charytatywny a nawet ekonomiczny.

Wspaniałem dziełem Jubilata jest odnowienie w ostatnich latach jagiellońskiej świątyni średzkiej. (ak)

Walka z „Przewodnikiem Katolickim" w szkole

„Kurjer Warszawski donosi:

W Chojnicach w miejscowem gimnazjum nauczyciel i wychowawca p. S., zauważywszy u jednego z uczniów „Przewodnik Katolicki", skarcił go, oświadczając, że jest to pismo „antypaństwowe" i że nie należy go czytać ani abonować. Oświadczenie to wywołało zarówno wśród uczniów jak i mieszkańców Chojnic niemałe zdziwienie. Ludność bowiem Chojnic składa się w 92 proc. z katolików i wie, co o tym organie sądzić.

„Heldengedenktag" na Pomorzu

Gdynia, 10. 3. Wiadomo już, że organizacje niemieckie na Pomorzu urządziły w ub. niedzielę uroczystości, poświęcone pamięci poległych w wojnie światowej. Przy tej sposobności łączono wspomnienia smutne z radością z okazji ostatniego posunięcia kanclerza Hitlera.

Obchody odbyły się we wszystkich prawie miejscowościach. Ostatni pomorski dodatek do „Danziger Neueste Nachrichten" jest w połowie poświęcony sprawozdaniom z tych uroczystości. Sterotypowe sprawozdania, zamieszczone w tymże dzienniku, są świadectwem liczebności organizacji niemieckiej na Pomorzu.

Jak wynika ze sprawozdań, w wielu miejscowościach odbyły się po dwie uroczystości, jedna w łonie „Deutsche Vereinigung", druga, urządzana przez „Jungdeutsche Partei". (p)

Czwarte zebranie referatowo-dyskusyjne

W poniedziałek wieczorem odbyło się w Poznaniu czwarte z rzędu zebranie referatowo-dyskusyjne przy licznym udziale wybitnych przedstawicieli społeczeństwa. Prof. dr. Józef Kostrzewski wygłosił referat n. t. „Słowianie i Germanie na ziemiach polskich w czasach przedhistorycznych".

Po referacie wywiązała się obszerna i interesująca dyskusja, w której m. in. zabierało głos kilku uczonych.

Telegram adw. Kowalskiego do ks. dra Trzeciaka

Łódź, 11. 3. Prezes zarządu okręgowego Stronnictwa Narodowego w Łodzi, adw. Kowalski, wysłał do ks. dr. Trzeciaka następujący telegram:

„Przewielebny ks. dr. Trzeciak. — „Kronika Rodzinna" — Podwale 4, Warszawa.

„Czcigodny księże Prałacie! Zbudowany Twoim niezłomnym hartem w dążeniu do zniesienia barbarzyńskiego uboju rytualnego, składam tą drogą wyrazy głębokiego uznania i zapewnienia, że cała Polska i narodowa Łódź staje żywiołowo po Twojej stronie w walce, jaką Ci wypowiedziało żydostwo.

„Z wyrazami głębokiej czci

(—) Kazimierz Kowalski."

CYMA
NIEMA SOBIE RÓWNEGO
CYMA
GWARANCJA DOSKONAŁOŚCI
ng 6478

50-lecie pracy dziennikarskiej

Lwów. Na walnem zebraniu Syndykatu Dziennikarzy Lwowskich uczczono 50-lecie pracy dziennikarskiej i literackiej nestora dziennikarzy lwowskich, p. Stanisława Rossowskiego. Po zebraniu odbyło się przyjęcie w Hotelu Goerge'a.

Narodowa Organizacja Kobiet

Zebranie odbędzie się 12 b. m. o godz. 20 w sali wydawnictwa św. Wojciecha, Al. Marcinkowskiego 22, z referatem politycznym p. prof. Bohdana Winiarskiego.

Tg 471

Młodzież Wszechpolska

S. S. U. P.

Walne zebranie z wyborem nowego zarządu odbędzie się w czwartek, dnia 12 b. m. o godz. 20 w lokalu własnym (św. Marcin 65). Obecność członków obowiązkowa.

STRONNICTWO NARODOWE

Koło Starołęka

Zebranie plenarne odbędzie się w środę, 11 marca w sali „Polonia". Początek o godz. 20-tej.

Koło Śródmieście

Zebranie plenarne odbędzie się w piątek, 13 marca w sali S. N. św. Marcin 65. Początek o godz. 20-ej.

Obecność wszystkich konieczna!

Koło Górczyn

Zebranie S. N. koło Górczyn obwód II (willa Górczyn) odbędzie się w niedzielę, 15 b. m. w lokalu p. Śniegockiego, ul. Palacza 115. Początek o godz. 15-ej.

Z pokornym wyrazem wdzięczności wobec Boga

na pomnik Najśw. Serca Pana Jezusa w Poznaniu złożyli do dnia 29 lutego 1936 r.

432 Ng 6775

Ze Skarbony przy Pomniku wybrano:

21. 2. 36	2.48
22. i 23. 2. 36	5.35
24. 2. 36	11.16
25. 2. 36	5.10
26. 2. 36	1.72
27. 2. 36	7.42
28. 2. 36	17.23
29. 2. 36	18.27
Cz. S. P. z prośbą o zdr.	50.—
J. Kędziora, Radomierz	1.—
A. Prądzyńska. z podz. za op.	10.—
I. Sawicka, Poznań	3.—
M. i Wł. M. Poznań, z podz. za odebr. ł.	3.—
H. K. Powidz o zdr. dla dzieci	2.—
Biuro Par. Archikatedralnej, Poznań	5.—
J. Dobkowska z Kotów-Rybno	2.—
Fr. Wójcikowa, Kraków z podz. za dozn. łaski	10.—
B. Pruski, Gostyń	10.—
F. Kulesza, Brwinów	2.—
J. Stróżewski, Żnin	3.—
B. Adamczak, Strzelno	2.—
St. Małecki, Poznań	3.—
B. Leitgeber, Poznań	5.—
Browar Kunterstyn, Grudziądz	10.—
E. Kucharski, Jarosław	1.—
T. Kieres, Balin	5.—
Ks. St. Żurek, Skórcz	1.—
Cz. Zieliński, Wągrowiec z podz. za odebr. ł. z pr. o dal.	15.—
Wł. Drapiewski, Pelplin	100.—
Obolewiczowa, Jarocin	5.—
W. Wardowa, Białośliwie	3.—
P. Wilgocka, Olobok	5.—
M. Staniszewska, Stanisławów	1.—
K. i E. Leginowie, Cieszyn	5.—
St. Muszyński, Strzelno	2.—
Inż. F. Turski, Łódź	5.—
Ks. Sylw. Gralik, Powidz	5.—
H. Brownsfordowa, Poznań	5.—
M. Staśkiewicz, Pakość	2.—
Hrabia Zygmunt z Bytynia Kurnatowski z Gościeszyna	10.—
W. Sucharski, Sieraków z pr. o błog. w pew. int.	3.—
E. Stablewska, Zalesie	20.—
K. Ryng i Wł. Ligocka, Piaseczno	4.—
Dr. T. Flis, Nowy Sącz	2.—
J. Pytlowa, Kraków	10.—
H. Głodek, Szopienice	2.—
J. Daszkiewicz, Łęczyca	2.—
B. Kornitowicz, Łęczyca	2.—
A. Szajka, Olsztyn (Niemcy)	10.—
Z. Markiewicz, Leszno	2.—
A. Włodarczykówna, Pleszew	2.—
Mr. J. Gross, Bełz	3.—
O. Staszkiewiczowa, Bydgoszcz	2,50
Z. Gorczycki, Łódź	5.—
Ks. prob. Kucharski, Ostrzeszów zebrane	24,50
Mleczarnia Spółdzielcza, Rogoźno	10.—
W. Grzesiewski, Chorzów	5.—
Adw. St. Karpiński, Chorzów	1.—
J. Gierszewska, Męcikał	1.—
J. Ziółkowski, Inowrocław	1.—
H. Rybacka, Włocławek	2.—
W. Rozwadowska, Warszawa	3.—
H. Krokiewiczowa, Kraków	2.—
J. Karpierz, Mszana Dolna	2.—
J. Budzuwski, Chodzież	10.—
L. Seredyńska, Regulice	2.—
J. Kiernych, Łódź	2.—
M. Sinda, Bydgoszcz	5.—
L. Gerynowicz, Lwów	1.—
J. Jakubowska, Lwów	5.—
J. Piotrowska, Biała Podlaska	2.—
J. Reutt, Ciechanów	1.—
Z. Jamrugowa, Rzeszów	2.—
Ks. Wrycza, Wiele	3.—
Cz. Morcinek, Skoczów	2.—
Wł. Lautschny, Mosty Wielkie	1.—
J. Ciepluchowa, Bobrownik	3.—
M. Mikuszewska, Cieszyn	1.—
T. Moll, Inowrocław	5.—
Z. Pomorska, Kielce zamiast kwiatów na grób ś. p. Michaliny Pomorskiej	3.—
Bartonewska, Łódź	5.—
W. Góra, Ostrzeszów	5.—
H. Koperska, Warszawa	3.—
W. Malinowski, Błotnica	2.—
M. Kołodziej, Mielec	10.—
R. Kiełbas, Ślemień	3.—

Konto P. K. O. nr. 207470. — Sekretarjat św. Marcin 69. m. 17

Staraniem Komitetu Budowy Pomnika odbywa się w każdy piątek u O. O. Jezuitów msza św. o godz. 7-mej na intencję wszystkich żyjących i zmarłych ofiarodawców na Pomnik Najśw. Serca Pana Jezusa.

DZIAŁ GOSPODARCZY

Widoki konjunkturalne

Jest niezmiernie trudno „prorokować" na temat konjunktur gospodarczych. Jeśli PIM tak często myli się w swoich przewidywaniach meteorologicznych, o ileż łatwiej jest pomylić się w ustawianiu horoskopów gospodarczych, tak ściśle związanych ze zjawiskami społecznemi i politycznemi!

Jest tylko jedna metoda, którą tutaj posługiwać się wolno. Polega ona na braniu pod uwagę ujemnych skutków przedsięwzięć, przedsiębranych w celu poprawy położenia. Niech nam wolno będzie Czytelnikowi unaocznić działanie tego systemu:

Celem ratowania budżetu wprowadzono znaczną podwyżkę podatku dochodowego, ograniczając przez to b. wydatnie siłę nabywczą pracowników najemnych. Chcąc przeciwdziałać skutkom zwężania zdolności nabywczej szerokich warstw pracowniczych, obniżono komorne. Otóż zniżka komornego wpływa na redukcję wydatków właścicieli domów na wszelkiego rodzaju remonty, co znów skolei powoduje spadek dochodów rzemiosła i drobnego przemysłu. Jak widzimy, jedno posunięcie powoduje tyle dalszych skutków, że nawet najbystrzejszy obserwator nie zdoła zgóry powiedzieć, czy koniec końców pierwsze posunięcie było celowe, czy też nie.

Albo inny przykład: akcja obniżki cen, choć stosunkowo mało wydajna, jednak zwężyła dochody szeregu przedsiębiorstw przemysłowych. Podobnie oddziałała obniżka podatków samorządowych, która wprawdzie ulżyła doli ludności wiejskiej, jednak zahamowała inwestycje samorządowe, przez co ograniczoną została możność zatrudnienia znacznego zastępu bezrobotnych i fabryk, oczekujących na zamówienia ze strony czynników publicznych. Otóż wyłania się pytanie, czy dodatnie skutki obniżki cen oraz obniżki podatków samorządowych przeważą nad skutkami ujemnemi tychże posunięć? Chcemy wierzyć, że tak będzie, ale pewności nie mamy.

I jeden jeszcze przykład: liczne przedsiębiorstwa przemysłowe przycisnęła śruba deflacyjna: obniżono ceny, podwyższono podatki, natomiast wzbroniono obniżania płac robotniczych. Tutaj więc powstaje kwestja, czy aby zabieg deflacyjny zastosowany przez rząd, nie odbije się ujemnie na interesach skarbu państwa? Czy przedsiębiorstwa te, pod wpływem spadku dochodów, nie ograniczą swych świadczeń na rzecz skarbu państwa? Gdyby tak być miało, zabieg deflacyjny zakończyłby się niepowodzeniem, bowiem nad skarbem państwa ponownie zawisłaby zmora niedoboru budżetowego.

W oficjalnych przemówieniach często pomija się milczeniem fakt, iż każdy medal ma dwie strony: jasną i ciemną. Chcąc przeto być objektywnym, należy zawsze brać pod uwagę, iż... „niema tego dobrego, coby na złe nie wyszło". Rzecz cała w tem, czy „dobre" jest silniejsze od „złego" i czy zdoła zaważyć na szali, na której kształtuje się przyszłość.

Jeden z czołowych doniedawna przedstawicieli „sanacyjnej" biurokracji gospodarczej, p. Wacław Fabierkiewicz, choć przyznał, że sytuacja obecna nie pozawala z ostateczną pewnością przewidywać tempa poprawy, wyraził jednak pogląd, że poprawa ta będzie u nas, jak dotychczas, powolniejsza, aniżeli w innych państwach.

Przy migrenie i nerwowości naskutek złego trawienia lub nieżytu jelit, wystarcza częstokroć niewielka ilość naturalnej wody gorzkiej **Franciszka-Józefa** do usunięcia tych dolegliwości już w przeciągu 1—2 godzin.
Tg 470

Krótkie informacje gospodarcze

— Luty r. b. przyniósł dalszy spadek konsumcji piwa. Spożycie piwa w Polsce w lutym r. b. wynosiło 55 tys. hl. wobec 59 tys. hl. w styczniu r. b.

— Sąd okręgowy w Sosnowcu ogłosił upadłość kopalni „Lipno" w Ławicy.

— Aukcje skórek cielęcych i źrebięcych w Wilnie odbędą się w dniach 24 i 25 czerwca b. r.

— W lutym r. b. Związek Spółdzielni Spożywców „Społem" wydał oświadczenia o celowości 34 nowym spółdzielniom. Liczba ta jest rekordem nawet w ciągu ostatniego okresu szybkich postępów organizacyjnych.

— Polskim eksporterom drzewnym udało się nawiązać kontakt z Ameryką Północną w zakresie dostawy drewna polskiego. Dostarczono już kilka mniejszych partyj drewna, a z uwagi na zadowalający wynik dostawy, prowadzone są rozmowy w kierunku zawarcia większych kontraktów.

— Polska spółdzielczość rolnicza w Czechosłowacji zorganizowana jest w Związku spółdzielni polskich, liczącym 98 spółdzielni, w czem 67 kas Raiffeisena, 2 roln.-handl., 7 spożywczych i 6 elektryfikacyjnych, 2 mleczarskie.

— W ciągu lutego b. r. ilość bezrobotnych w Czechosłowacji wzrosła do 860,4 tys. osób.

— W dniu 8 b. m. otwarte zostały Międzynarodowe Targi we Wiedniu. Liczba gości zagranicznych jest wyjątkowo duża.

— Francuscy ministrowie finansów i handlu przyłączają się do deklaracji sekretarza stanu St. Zjedn., wzywającej państwa do współpracy w dziele stabilizacji walut.

— Francuski minister finansów Regnier podkreślił, że równowaga budżetu państw. wydaje się być zrealizowaną, natomiast wydatki nadzwyczajne, głównie na cele obrony narodowej i na cele wyrównania deficytu kolei żelaznych, będą wymagały zaciągnięcia pożyczki.

— Podpisany układ handlowy między Francją i Brazylją przyznaje towarom francuskim zniżki celne, które dotychczas stosowane były przez Brazylję tylko wobec towarów amerykańskich. Obydwa rządy przyznały sobie poza tem klauzulę wzajemnego korzystania z taryf minimalnych.

— Przeszło 60 importerów i hurtowników angielskich, którzy ponieśli duże straty wskutek sankcyj antywłoskich, uchwaliło żądać przy wykorzystaniu wszelkich możliwych środków prawnych, odszkodowania za straty poniesione bezpośrednio i pośrednio przez wprowadzenie sankcyj antywłoskich.

KRONIKA GOSPODARCZA

Międzynarodowe określenia handlowe

Ostatnio odbyło się w Paryżu posiedzenie specjalnego komitetu międzynarodowej izby handlowej dla sprawy ujednostajnienia wykładni międzynarodowych określeń handlowych. Komitet w wyniku trzyletnich prac przygotowawczych ustalił aktualną wykładnię jedenastu międzynarodowych określeń handlowych takich jak: franco wagon, franco fabryka, franco port naładowania, f. a. s., f. o. b., c. i f., c. a. f., ex ship, ex quay etc.

Ustalona wykładnia obejmuje nietylko definicję zasadniczych spraw i obowiązków kupującego i sprzedającego w międzynarodowych transakcjach handlowych, lecz także daje wyjaśnienie co do wielu szczegółów praktycznych mających znaczenie dla importera względnie eksportera. Tak np. wykładnia ta rozstrzyga kwestję, kto przy istnieniu pewnych klauzul umownych ponosi koszta opakowania, na kim ciąży obowiązek przeważenia towaru w porcie lub na stacji kolejowej w chwili jego ekspedycji, która ze stron ma obowiązek wystarania się o dokumenty przewozowe, świadectwa pochodzenia, fuktury konsularne itd., tudzież ponieść związane z tem wydatki.

Projekt wykładni wspomnianych określeń handlowych ustalonej przez komitet przedłożony będzie do zatwierdzenia radzie Międzynarodowej izby handlowej, poczem zostanie opublikowany.

Z KRAJU

(k) **Na giełdach reakcja w przeciwnym kierunku.** Na wczorajszych giełdach walutowych nastąpiła wyraźna reakcja po poniedziałkowej zwyżce kursów szeregu walut. Reakcja ta była niemal tak samo gwałtowna, jak onegdajsza reakcja na wiadomość o posunięciu Niemiec. Należy sądzić, że pesymistycznej ocenie wypadków giełdy nieco przeholowały, co stało się zachętą do spekulacji i wywołało, być może, również nieuzasadnioną reakcję. W przeciwieństwie do poniedziałku, dewizy anglosaskie wykazały osłabienie, przyczem wyraźniej osłabł Nowy Jork, który poprzednio mocniej zwyżkował. Ujawniło się również pewne nieznaczne osłabienie kilku walut złotych, które w poniedziałek osiągnęły wybitnie wysoki poziom. Z walut złotych pewne nieznaczne osłabienie wykazały Amsterdam, Bruksela i Zurych, przyczem Amsterdam i Zurych mimo to notowane są w dalszym ciągu bardzo wysoko.

(k) **Wskaźniki cen hurtowych w styczniu.** Ogólny wskaźnik cen hurtowych w styczniu wyniósł 52,2 wobec 52,7 w grudniu r. ub. i 52,7 w styczniu ub. r. (podstawa: r. 1928 = 100). Wskaźniki cen hurtowych dla poszczególnych grup specjalnych wynosiły (w nawiasach pierwsza liczba oznacza wskaźnik z grudnia ub. r., druga — ze stycznia ub. r.): żywność i używki 48,1 (49,1 — 48,2), nabywane przez spożywców 54,9 (56,2 — 55,7); artykuły rolne grajowe 42,4 (43,7 — 42,8), sprzedawane przez rolników 35,6 (37,2 — 33,3); artykuły przemysłowe 56,1 (56,1 — 57,1), surowce 54,2 (53,8 — 54,8), półfabrykaty 54,1 (54,2 — 55,0), wyroby gotowe 59,6 (60,1 — 61,1); surowce i półfabrykaty przemysłowe 54,2 (54,0 — 54,9), uzależnione od zagranicy 43,5 (43,8 — 41,7), skartelizowane 76,3(76,6 — 83,4, pozostałe 48,4 (48,0 — 47,3); materjały budowlane 49,1 (50,4 — 50,5); artykuły nabywane przez rolnika 65,3 (65,3 — 67,8).

(k) **Zniżka taryfy kolejowej na przewóz wódek i spirytusu.** Min. komunikacji wprowadziło z ważnością od dn. 1. b. m. (narazie na okres do dn. 31. 5. b. r.) specjalną ulgową taryfę, przewidującą 30% zniżkę opłat na przewóz spirytusu oczyszczonego i wódek. Zniżkę tych opłat stosuje kolej przy przewozie spirytusu i wódek tylko od i do wszystkich stacyj P. K. P., przy których znajdują się rektyfikacje, przedsiębiorstwa lub agentury państwowego monopolu spirytusowego. Przewóz wódek i spirytusu z zastosowaniem taryfy ulgowej może się odbywać wyłącznie w wagonach wydzierżawionych od kolei, przyczem towar winien być załadowany w skrzyniach drewnianych typu przyjętego przez państwowy monopol spirytusowy.

(k) **Drugie Międzynarodowe Targi Futrzarskie w Wilnie.** W dniach od 22 lipca do 5 sierpnia odbędą się w Wilnie II Międzynarodowe Targi Futrzarskie, będące jednocześnie III-emi polskiemi futrzarskiemi targami w tem mieście. Targi organizuje wileńska izba przemysłowo-handlowa. W r. b. odbędzie się w Wilnie również aukcja na krajowe skórki cieląt i źrebaków. Jak wiadomo, w Wilnie jeszcze przed wojną koncentrował się handel i przemysł oraz rękodzielnictwo futrzarskie i skórkowe.

(k) **Wynagrodzenie członków urzędów rozjemczych od spraw majątkowych posiadaczy gospodarstw wiejskich.** W „Monitorze Polskim" z dn. 7 b. m. ukazało się zarządzenie min. roln. i ref. roln. o wynagrodzeniu przewodniczących, zastępców, członków i pracowników powiatowych urzędów rozjemczych do sparw majątkowych posiadaczy gospodarstw wiejskich.

(k) **Zastępcze deklaracje celne nadawcy.** Min. skarbu wydało okólnik wyjaśniający, że w razie zagubienia w czasie przewozu deklaracyj celnych nadawcy lub odpisów konosamentów, dołączonych do przekazanych przesyłek, agencja celna, znajdująca się w siedzibie urzędu celnego odbiorczego, może sporządzić deklaracje zastępcze. Jeżeli jednak na podstawie odpisu konosamentu miałyby być zastosowane pewne ulgi np. cło preferencyjne morskie lub zachodziłaby potrzeba stwierdzenia daty nadejścia albo nadania towarów do polskiego obszaru celnego, a okoliczności tych nie możnaby było stwierdzić z innych dokumentów (np. z listu przekazowego), to w tym przypadku na wniosek przewoźnika lub strony urząd celny odbiorczy może zażądać potwierdzenia omawianych danych przez urząd celny nadawczy.

Z ZAGRANICY

(z) **Układ między Stanami Zjednoczonemi a Kanadą w sprawie zakupu srebra.** Sekretarz skarbu Morgenthau zarządził, by przeprowadzono centralizację zakupów srebra w kopalniach Kanady za pośrednictwem Banku Kanadyjskiego zamiast dotychczasowego dokonywania zakupów na wolnym rynku (głównie w Londynie). Jak wiadomo, na podstawie Silver Purchase Act Stany Zjednoczone zobowiązane są uzupełnić swoje zapasy srebra do wysokości ⅓ wartości zapasów złota, przyczem srebro liczone będzie po cenie (obecnie zupełnie fikcyjnej) 1,29 dol. za uncję. Do tej pory skarb Stanów Zjednoczonych ma srebra w stosunku do zapasów złota w ilości 21 proc., podczas gdy powinien osiągnąć stosunek 331/3 proc. Pozostaje więc do zakupienia jeszcze 900 milj. uncyj srebra.

(z) **4 miljony worków kawy do morza!** Donoszą z Rotterdamu, że światowy zbiór kawy w 1935/36 r. wyniesie 29 miljonów worków, z czego 17,3 milj. worków przypada na samą Brazylję. Po pokryciu zapotrzebowania, które w r. 1934/35 wyniosło 22,7 milj. worków i niszczeniu 6 milj. worków — zapasy zmniejszyły się o 3 milj. worków. Okres 1935/36 również ma dać nadwyżkę zbiorów, wobec czego Brazylja zamierza znowu zniszczyć 4 milj. worków kawy.

Z WYDAWNICTW

(w) **„Rozdział kredytów bankowych w Polsce, 1934".** Zeszyt 33 Statystyki Polski, Serji „C". Nakładem Głównego Urzędu Statystycznego, Warszawa 1936. Zeszyt zawiera szczegółowe opracowanie czwartej z kolei ankiety o rozdziale kredytów bankowych w Polsce w r. 1934. Główny Urząd Statystyczny przeprowadzał dotąd badanie struktury rozdziału kredytów bankowych corocznie, poczynając od r. 1931. Publikacja daje źródłowy materjał w kwestji kredytowania poszczególnych gałęzi gospodarstwa przez aparat bankowy w Polsce. Zakresem opracowania objęta została decydująca część aparatu pieniężno-kredytowego, a więc Bank Polski, 2 banki państwowe i 2 banki komunalne, 38 banków prywatnych i 8 większych domów bankowych. W zestawieniach zostały podane sumy udzielanych kredytów i liczby dłużników według stanu w dn. 31. 10. 1934, odrębnie dla poszczególnych gałęzi gospodarstwa, z podziałem według rodzajów kredytów. Dla banków prywatnych przeprowadzono nadto podział według wielkości instytucyj. Oddzielnie podano rozdział kredytów według grup województw. Kredyty bankowe według wielkości oraz kredyty międzybankowe zostały ujęte w odrębnych tablicach. Nowością w obecnem opracowaniu jest zestawienie sald debetowych rachunków korespondencyjnych według kategoryj korespondentów i rodzajów rachunków. Dla uwypuklenia dynamiki w strukturze rozdziału kredytów zamieszczono specjalne tablice retrospektywne obejmujące okres 1932—1934, przyczem dane za zeszłe lata zostały częściowo poprawione do kilku drobnych zmian, jakie zaszły w metodzie opracowania. Uzupełniające szczegóły, dotyczące metody opracowania, zostały zetsawione w uwagach wstępnych.

Naturalny środek przeciw obstrukcji
ZIOŁA PRZECZYSZCZAJĄCE
KARPIŃSKIEGO
Tg 473

ng 6 573

PIELĘGNOWANIE NÓG jest rzeczą niezbędną
PUDER SPORTOWY M. MALINOWSKIEGO
zapobiega wszelkim odparzeniom i uszkodzeniom skóry, jak również usuwa niemiły zapach potu, tak przykry dla otoczenia
Lab. Chem. Farm., Warszawa, ul. Chmielna 4
Tg 472 Do nabycia we wszystkich, pierwszorzędnych firmach.

ng 7 619

WIADOMOŚCI POTOCZNE

Marzec
12
CZWARTEK

Kalendarz rzym.-kat.
Czwartek: Grzegorza W. papieża
Piątek: Nicefora b., Krystyny p.
Kalendarz słowiański:
Czwartek: Światosza
Piątek: Niecisława
Słońca: wschód 6,15 zachód 17,51
Długość dnia 11 g. 36 min.
Księżyca: wschód 23,02 zachód 7,02
Faza: 4 dzień po pełni.

Stan wody w Warcie według notowań Inspekcji Dróg Wodnych w Poznaniu: dziś plus 1,76 m.

Przepowiednia pogody na czwartek: Pochmurno z przelotnemi deszczami, nieco chłodniej.

NOCNA SŁUŻBA APTEK.

Śródmieście: Apt. św. Marcina, Fr. Ratajczaka 12. — Apt. św. Piotra, pl. Świętokrzyski. — Apt. pod Białym Orłem, St. Rynek 41. — Apt. na Śródce, Rynek Śródecki 1. — **Jeżyce:** Apt. Mickiewicza, ul. Dąbrowskiego 10. — Apt. pod Opatrznością, ul. Dąbrowskiego 76 (róg Staszica). — **Łazarz:** Apt. przy ul. Matejki 1. — Apt. Plucińskiego, M. Focha 72. — Apt. Karpińskiego, M. Focha 158 (Górczyn). — **Wilda:** Apt. przy Bramie Wildeckiej, G. Wilda 3. — Apt. Fortuna, G. Wilda 96. — **Starołęka:** Apt. miejscowa. — **Główna:** Apt. przy Krzyżu, ul. Główna 19. — **Sołacz:** Apt. przy ul. Mazowieckiej 12.

KRONIKA MIASTA POZNANIA

OSOBISTE

= * **Egzaminy na sędziów.** W dniach 6 i 7 kwietnia rb. odbędą się egzaminy sędziowskie dla aplikantów sądowych. Komisji egzaminacyjnej przewodniczyć będzie wiceprezes sądu apelacyjnego Sawicki. (m)

WALNE ZEBRANIA

— * **Stow. kupców chrześc.** Walne zebranie odbędzie się 12 bm. o godz. 20 na sali posiedzeń Domu Kupiectwa Pols.

ŻYCIE AKADEMICKIE

— * **Akad. Koło Misjolog. U. P.** Zebranie 12 bm. o godz. 20 w lokalu Koła przy ul. Skarbowej 5, III p.

— * **Akad. Tow. Polsko - Włoskie U. P.** Dn. 11 bm. o godz. 20,15 w sali 27 Coll. Minus odbędzie się odczyt p. Leona Łustacza na temat: „Rozwój stosunków politycznych we Włoszech powojennych'.

— * **Koła Anglistów i Polinstów U. P.** zawiadamiają, że dn. 12, 13, 14, 16, 17 i 18 b. m. o godz. 20 w sali Strusia, Coll. Medicum I. pt., Fredry 10, odbędzie się cykl wykładów p. prof. dr. Władysława Tarnawskiego ze Lwowa p. t.: „Najnowsza powieść i nowela angielska". Wstęp jednorazowy 50 gr, dla młodzieży 30 gr. Bilet na cały cykl 2 zł, dla młodzieży 1 zł.

WYKŁADY

= * **Tow. Polsko - Czechosłowackie w Poznaniu** organizuje w miesiącu marcu następujące odczyty: w czwartek, dnia 12 bm.: prof. Ignacego Hanusa na temat: „T. G. Masaryk, wielki uczony i polityk czeski i jego stosunek do Polski" (z okazji 86 rocznicy urodzin); — w środę, dnia 25 bm.: prof. Tadeusza Grabowskiego: „O Instytucie Słowiańskim w Pradze" i dziele prof. Szyjkowskiego „Polski udział w czeskiem odrodzeniu".

Odczyty powyższe zostaną wygłoszone o godz. 20 w sali Towarzystwa Przyjaciół Nauk, przy ulicy Seweryna Mielżyńskiego nr. 27.

KRONIKA MIEJSCOWA

— * **Inwalida Adamski nie ma gdzie mieszkać.** Swego czasu pisaliśmy o młodym, zasługującym na poparcie inwalidzie Leonie Adamskim, prosząc naszych Czytelników o zakup jego zabawek. Apel nasz nie przebrzmiał bez echa, bo oto ładne i tanie zabawki, owoc wielu godzin żmudnej pracy inwalidy, znalazły nabywców. I już zdawał się los uśmiechać nieszczęśliwemu, gdy nagle stało się nieszczęście. Mieszkanie w suterenie przy ul. Koronkarskiej 12 na Zawadach, gdzie zamieszkiwał dotychczas Adamski z rodziną, zalała woda podskórna, zmuszając wszystkich do opuszczenia izby i rozproszenia się po Poznaniu. Ojciec inwalidy mieszka obecnie przy ul. Żydowskiej, matka z jednym synem na Chwaliszewie, inwalida zaś przy ul. Ślusarskiej 2, m. 20, gdzie przebywa chwilowo kątem w jednoizbowem pomieszczeniu z żonatym bratem.

Nieszczęśliwemu potrzeba mieszkania (pokoju z kuchnią), możliwie suchego i niedrogiego na parterze bądź w wysokiej suterenie. W liście swym, skierowanym do naszej redakcji, przyrzeka on płacić regularnie miesięczny czynsz ewentualnie może złożyć kaucję. W tej sprawie zwróciliśmy się do biura właścicieli nieruchomości w Poznaniu, lecz nie było tam żadnego zgłoszenia na tanie i małe mieszkanie, dlatego też tą drogą apelujemy do właścicieli domów o wynajęcie pomieszczenia dla inwalidy wraz z rodziną. Zależy nam bardzo na czasie, gdyż Adamski nie może obecnie z braku mieszkania zajmować się wyrobem zabawek. Nie wątpimy, że i tym razem nasz apel nie przejdzie bez echa. Zgłoszenia prosimy kierować wprost do inwalidy Adamskiego (ul. Ślusarska 2, m. 20) bądź też do naszej redakcji. (sk)

— * **Los p. Mocka.** Swego czasu donosiliśmy, że oficyna przy Al. Marcinkowskiego nr. 21, której szczyt usunął się ub. roku podczas kopania fundamentów pod budowę gmachu P. K. O., została już na nowo wybudowana.

W sprawie tej otrzymaliśmy od p. Franciszka Mocka list, w którym nam donosi, że nie może się wprowadzić do nowego domu, gdyż przy zawaleniu starego, ruchomości jego zostały tak zrujnowane, że musi na nowo się ekwipować. Szkody, które poniósł p. Mocek, zostały w swoim czasie spisane w protokóle policyjnym. Dyrekcja P. K. O., do której się p. Mocek zwrócił celem otrzymania odszkodowania, odpowiedziała odmownie.

Jak stwierdziliśmy, oficyna, która już od miesiąca jest gotowa, jest niezamieszkała, a p. Mocek, który jest szoferem Drukarni św. Wojciecha, mieszka nadal prowizorycznie w biurach swoich pracodawców.

— * **W sprawie zgonu** śp. Franciszka Koryckiego, dowiadujemy się od rodziny, że wiadomość, jakoby on zmarł, nie odzyskawszy przytomności, nie jest prawdziwą. Śp. Koryckiemu przywrócono przytomność po przewiezieniu do szpitala. (kl)

— * **Koncert artystyczny w Głównej.** Komitet budowy kościoła na Osiedlu Warszawskiem, pozostający pod protektoratem ks. prob. Chilomera, urządził w ub. niedzielę w kasynie firmy H. Cegielski na Głównej, koncert artystyczny, z udziałem pp.: artystki opery poznańskiej Hanny Dziewińskiej, prof. Gryf-Marcinkowskiego (skrzypce) i prof. Marjana Sauera (akompanjament). Licznie na koncercie zebrane obywatelstwo Głównej i Osiedla, gorąco przyjmowało artystów. Szczególnie serdecznie przyjmowano piękny śpiew p. Hanny Dziewińskiej, zmuszając artystkę do szeregu naddatków. Niemniej entuzjastycznie oklaskiwano 80-letniego skrzypka prof. Gryf - Marcinkowskiego. Miły nastrój, jaki panował w czasie koncertu, dowiódł raz jeszcze, że tego rodzaju imprezy artystyczne znajdują i w Głównej życzliwych entuzjastów. (jr)

— * **Klub Towarzyski „Młodych Przyjaciół"** obchodził uroczyście trzecią rocznicę swego istnienia w sali przy kawiarni „Italia" przy Alejach Marcinkowskiego. — Zebranie zagaił p. Ireneusz Szczepański. Dyplomy wręczono pp. Stefanowi Kulczakowi, Stanisławowi Płazińskiemu i Stanisławowi Szczepańskiemu. W wokalnej części programu brali udział pp. Lena Opitzówna, Jan Pawliczak, Gwizdała, Władysław Jotcios i Janusz Telski.

Poznańscy cyganie — wrogami króla Kwieka

Od kilkunastu dni panuje między cyganami w Polsce znaczne ożywienie. Wszędzie, gdzie tylko mieszkają i koczują cyganie, dotarły wici „króla cyganów" Michała Kwieka, który wezwał swoich poddanych do Równego na Wołyniu, na uroczystości koronacji.

Uroczystość ta odbyć się ma za kilka dni. Jeżeli wierzyć doniesieniom, to pod Równem powstało już gwarne miasto z wozów i namiotów cygańskich. Na drogach publicznych obserwuje się teraz liczne wędrówki cyganów, zdążających na Wołyń.

W związku z koronacją w Równem zainteresowaliśmy się, czy też poznańscy cyganie wysyłają na tę uroczystość swoich delegatów. W Poznaniu — nie każdy o tem wie — mieszka stale siedem rodzin cygańskich, pochodzących z dwóch odrębnych szczepów. Jedna grupa żyje w podwórzu Barlebena (przy ul. Szyperskiej) i zajmuje się handlem koni, a druga w domu przy ul. Wenecjańskiej 5. Głównym źródłem utrzymania drugiej grupy ma być muzyka.

Cyganie poznańscy są już silnie spolszczeni. Wielu z nich urodziło się w Poznaniu. Młodzi cyganie odbywają służbę w wojsku polskiem, a dzieci cygańskie chodzą do polskiej szkoły powszechnej i uczą się razem z dziećmi obywateli poznańskich — języka polskiego i zasad religji katolickiej.

Zresztą religja jest u poznańskich cyganów podstawą rodziny. Chlubią się, że mają dzieci ślubne. Mieszkania swoje zdobią obrazami świętych, a do Matki Boskiej Częstochowskiej mają szczególne nabożeństwo.

— Czy jedzie kto z was na koronację „króla" Kwieka? — pytamy jednego z cyganów na podwórzu Barlebena.

— Hm, król, — odpowiada zapytany — głupszy odemnie. — My nie zajmujemy się wyrabianiem patelni — podkreśla z dumą.

— Więc wasze zajęcie jako handlarzy koni jest godniejsze, niż „króla" Kwieka?

— A pewnie. My uczciwie zarabiamy na chleb — oświadczył cygan i wskazał na stajnię, pełną dobrze utrzymanych koni.

Cyganie w domu przy ul. Wenecjańskiej 5 mieszkają na poddaszu. Trzeba iść pionowemi, wykrzywionemi schodami. W klatce schodowej słychać grę na skrzypcach.

W domu są tylko kobiety, schludnie ubrane, gromada dzieci i wyrostek, wygrywający jakieś smętne melodje. Dorośli mężczyźni poszli na miasto muzyką zarabiać na chleb.

Gdy wspomnieliśmy o Kwieku, nie chciano z nami rozmawiać. Cyganie z ulicy Wenecjańskiej odnoszą się z zawiścią do „cygańskiego króla", który „bezprawnie" sięga po berło.

— Nie potrzebujemy króla! — mówią. — Polskim cyganom wystarczy Prezydent Polski.

Przy tej okazji dowiadujemy się, że dwa lata temu bawił „król" Kwiek w Poznaniu osobiście i starał się pozyskać głosy poznańskich cyganów dla swojej sprawy. Jego królewska mość Kwiek napróżno stracił trzy dni na pobyt w Poznaniu. Niczego nie uzyskał i wyjechał do innych miast czynić propagandę za swoją osobą.

— Kwiek może polować na koczowników i złodziei, a nie na porządnych ludzi! — oświadczyła dobitnie młoda cyganka, siedząca z robótką w ręku pod piecykiem.

— A co byłaby pani zrobiła, gdyby teraz sam Kwiek tu przyjechał?

— To samo, co panu mówię: zbiłabym go na kwaśne jabłko, ażby mu się odechciało królewskiego panowania.

Jak się okazuje, poznańscy cyganie są wrogami „monarchji". Usposobienie ich jest nastawione raczej po republikańsku. Wobec tego nie jadą też na uroczystość koronacyjną do Równego.

(wel)

RÓŻNE

= * **Uczczenie zasłużonego nauczyciela w Borku.** Grono b. uczni szkoły powszechnej w Borku organizuje na dzień 10 maja wycieczkę do Borku, celem uczczenia 88-letniego b. rektora szkoły powszechnej w Borku, który — mimo systemu germanizacyjnego szkoły niemieckiej — zdołał wychować kilka pokoleń w duchu narodowo - polskim. Dla uczczenia jego zasług, zebrał się komitet, do którego należą: pp. Aleksander i Ignacy Thomasowie, dyr. Bolesław Weber, radca Wojciech Maciejewski, Antoni Gołącek, Ksawery Przybyłowicz i in.

Dalsze zgłoszenia udziału w uroczystości przyjmuje p. Aleksander Thomas, ul. Nowa 5. (pt)

— * **Zw. chórów kośc.** Za zgodą i z błogosławieństwem J. E. Ks. Kardynała Prymasa dr. Hlonda rozpoczęły się przygotowania do kongresu muzyki kościelnej, który odbędzie się w Poznaniu 20 września.

= * **Zjednoczenie Inwalidów Wojny Światowej na Wojew. Poznańskie i Pomorskie,** (Stow. zarej.) podaje do wiadomości, że sekretarjat mieści się w Poznaniu, ul. Wenecjańska 7, m. 24. Tam należy się zwracać we wszelkich sprawach, dotyczących organizacji, jak i spraw natury osobistej każdego inwalidy wojennego.

Z TARGU

= * Dnia 11. b. m. na placu Sapieżyńskim płacono (w złotych za pół kg wzgl. za sztukę):

Nabiał: masło wiejskie 1.30—1.40, masło mlecz. 1,50—1.60, twaróg 0.25—0.30, śmietana (litr) 1.20—1.60, mleko (litr) 0.20—0.24, jaja (mdl.) 1.10.

Mięso: wieprzowina 0.60—0.70, wołowina 0.50—0.90, cielęcina 0.60—0.90, skopowina 0.70 — 0.80, kozina 0.50—0.70, słonina 0.70—0.75, smalec 1.10.

Ryby: szczupak 1.40—1.50, okoń 0.80—0.90, lin 1.20—1.30, karp 0.90—1.00, leszcz 0.70—1.00, białe ryby 0.40—0.60, sandacz 1.80—2.20, zielone śledzie 0.25—0.35, ryby śnięte 20—30 gr mniej.

Drób i dziczyzna: kura 1.60—2.50, kaczka 2.00—3.50, gęś 3.00—5.00 gołębie (para) 1.00—1.40, indyk 5.00—8.00, perlice 2.50—2.80, bażant 2.50—3.00, królik 1.00—1.20 zł.

Jarzyny (w groszach): ziemniaki 4—5 cebula 15, szpinak 0.50—1.00, buraki 10, brukselka 40—50, marchew 10—15, pietruszka (pęczek) 10, seler (sztuka) 5—20, kalarepa 20—30, kalafior (sztuka) 20—60, kapusta (gł.): biała 20—30, włoska 15—30, modra 20—50, jarmuż 40—50, rabarbez 30—50, zielona sałata 10—20.

Owoce: jabłka 20—50; pomarańcze, sztuka 15—30, cytryna 20—25, żórawiny 50, owoce suszone 0,80—1,20 zł. (hu)

KRONIKA WYPADKÓW

— * **Niewyjaśnione zaginięcie.** W dniu 5 bm. oddaliła się z domu przy ul. Śniadeckich 23, mieszkająca tam Marja Kotowska. Wobec tego, że nie wróciła ona dotychczas, na doniesienie zainteresowanych policja wszczęła za zaginioną poszukiwania. (kl)

— * **Ster w niepewnych rękach.** Na ul. Nowej, przy rogu ul. Szkolnej, samochód P Z 10209, kierowany przez Michała Iwickiego z Gniezna, najechał biurową Helenę Tomaś (ul. Szamarzewskiego 32) i krawcową Weronikę Banasik (ul. Kozia 5). Obie odniosły lekkie potłuczenia. Udzielono im doraźnej pomocy lekarskiej w szpitalu miejskim. Jak się okazało, kierujący samochodem podczas wypadku Iwicki nie był trzeźwy. Po wypadku ster samochodu wziął szofer Alfred Kleppa z Gniezna. (kl)

— * **Zamach samobójczy na moście.** Na Chwaliszewie w pobliżu Mostu Chrobrego znaleziono nocą mężczyznę wijącego się w bólu. Wezwane pogotowie ratunkowe (66-66) przewiozło chorego do szpitala miejskiego, gdzie okazało się, że targnął on się na życie, trując się lyzolem. Jest to 18-letni Tadeusz Czajka z Chwaliszewa 7-8. Stano desperata jest ciężki. Przyczyna samobójczego kroku nie została narazie ustalona. (kl)

KRONIKA POLICYJNA

— * **Za kradzież gołębi rasowych.** P. Edwardowi Walkowiakowi przy ul. Fabrycznej 3, skradziono w tych dniach gołębie rasowe. Jako sprawców tej kradzieży ujęto Witolda Nowaka (Fabryczna nr. 6), Franciszka Isiewicza i Bolesława Świerciaka bez stałego mieszkania, oraz 22-letniego Brunona Weissa (ul. Fabryczna 34 b). Część skradzionych gołębi odebrano wymienionym i zwrócono p. Walkowiakowi. Dalsze dochodzenia w tej sprawie przeprowadza komisarjat III. (kl)

— * **Meldunek o kradzieży, której nie było.** W areszcie policyjnym osadzono właścicielkę składu obuwia na św. Wojciechu 6, Helenę Mortenfeld. Aresztowanie nastąpiło pod zarzutem fałszywego doniesienia w policji o kradzieży. W dochodzeniach, wszczętych na doniesienie, okazało się, że kradzieży nie było. W celu wyjaśnienia powodów, dla których właścicielka złożyła takie doniesienie, osadzono ją w areszcie. Dalsze dochodzenia przeprowadza komisarjat VI. (kl)

— * **Usiłowana kradzież kieszonkowa w tramwaju.** Za usiłowaną kradzież kieszonkową w tramwaju linji 2 na odcinku pomiędzy Wałami Jana III a Mostem Teatralnym zatrzymano Franciszka Maciejewskiego (Grudzieniec 72) i Antoniego Marchella z Warszawy (Kępa 6). Obu osadzono w areszcie policyjnym. (kl)

KRONIKA SĄDOWA

— * **Zranił nożem współwięźnia.** Na kolonji dla więźniów w Mrowinie przebywał w lipcu ub. r. Jan Górniak, odbywający karę za udział w bójce. W dniu 16 lipca w czasie pracy jeden ze współtowarzyszy Górniaka, Władysław Malinowski, zaczął z niego pokpiwać i żartować. Rozzłoszczony tem Górniak uderzył trzymanym w ręku nożem Malinowskiego pod lewą pachę, zadając mu ranę ciętą. Za czyn ten odpowiadał oskarżony Górniak przed sądem okręg., który po przesłuchaniu świadków zajścia, wymierzył oskarżonemu karę 6 miesięcy więzienia.

— * **Za fałszerstwo książeczki.** Sąd okręgowy w Poznaniu rozpatrywał sprawę Witalisa Harmacińskiego, rodem z Kazimierza n. Wisłą, oskarżonego o sfałszowanie książeczki oszczędnościowej P. K. O. i posługiwanie się tak podrobioną książeczką celem uzyskania z kasy pocztowej większej sumy pieniędzy. Oskarżony Harmaciński wyrobił sobie istotnie w roku ubiegłym książeczkę oszczędnościową, jednak wpłacił jedynie 5 zołtych. Przed cyfrą 5 dopisał jedynkę, za piątką postawił drugą piątkę i ze sfingowanej w ten sposób sumy 155 złotych chciał podjąć większą część w I urzędzie pocztowym w Poznaniu. Urzędniczka przy okienku zauważyła jednak fałszerstwo i oddała Harmacińskiego w ręce policji. Sąd okręgowy po rozpatrzeniu sprawy i przesłuchaniu świadków Gabryeli Skrzypczyńskiej i Heleny Łuszczyńskiej, urzędniczek pocztowych, wymierzył oskarżonemu Harmacińskiemu łączną karę 10 miesięcy więzienia, zawieszając jej wykonanie na lat 5. (m)

= * **Za kradzież bielizny.** Na ławie oskarżonych sądu grodzkiego w Poznaniu zasiedli 22-letni Marjan Węcławek, 28-letni Edward Grzeliński oraz 25-letni Feliks Szałata, oskarżeni o kradzież bielizny. Mianowicie w dniu 19 lutego r. b. oskarżeni włamali się na strych należący do Józefa Kotlarka, przy ul. Brzozowej 2 a i zabrali bieliznę wartości około 70 zł. Po dokonaniu kradzieży wracali oni do domu. Przy moście kolejowym na Dębcu natknęli się na policjanta, który wszystkich trzech zabrał do komisarjatu. W czasie rozprawy sądowej, oskarżeni tłumaczyli się, iż znaleźli bieliznę porzuconą przy torze kolejowym i nieśli ją do komisarjatu w zamiarze oddania jej. Sąd nie dał wiary tłumaczeniom oskarżonych i skazał Węcławka i Grzelińskiego po roku więzienia, Szałatę zaś na półtora roku więzienia, na utratę praw publicznych i obywatelskich praw honorowych na przeciąg lat 6. (m)

Z WIELKOPOLSKI

— * **Bydgoszcz.** Przed sądem okr. zasiedli na ławie oskarżonych Michał i Jan Wieczorkiewicz, JanPiekielka i Alojzy Wiśniewski, którzy dokonali włamania do zagrody Antoniego Przybyły we wsi Łankowice w pow. szubińskim. Skradli około 1 000 zł gotówką oraz pewną ilość bielizny i garderoby. Sąd skazał: Michała Wieczorkiewicza na 18 miesięcy więzienia, Jana Piekiełkę na 16 miesięcy, Jana Wieczorkiewicza na 7 miesięcy i Alojzego Wiśniewskiego na 1 miesiąc więzienia.

— Mieszkaniec Łodzi, Aleksander Zołotow, legitymował się jako Stefan Wlazło, upoważniony do kwestowania na rzecz ogólnopolskiego komitetu opieki nad młodzieżą szkolną. Zebrał on około 500 zł. Zołotow dostał się przed kratki sądowe. Sąd wymierzył wyrafinowanemu oszustostowi karę pełnych dwóch lat więzienia.

— Sąd rozpatrywał sprawę niejakiego Władysława Czecha, który przed paru miesiącami dokonał włamania do mieszkania Marji Klunderowej, zamieszkałej przy ul. Libelta 12, i skradł pewną ilość cennej biżuterji. Skradzione przedmioty zwrócono właścicielce. Sąd skazał Czecha na 18 miesięcy więzienia.

— * **Gniezno.** Na terenie m. Gniezna już drugi tydzień prowadzi się szeroką akcję pomocy na rzecz bezrobotnych: na 32 000 mieszkańców miasta jest prawie 8 000 bez jakiegokolwiek utrzymania. Do poniedziałku zebrano w gotówce 10 800 zł.

— P. Stanisław Wisiałowski właściciel kiosku przy ulicy Mieczysława obok piekarni p. Malki, zaprzestał kolportować „Ekspress Ilustrowany".

— Zebranie rady okręgowej katol. stow. młodzieży zagaił prezes p. K. Wójciński. Jak sprawozdania wykazały, wyniki pracy K. S. M. były dodatnie. Członkowie w różnych zawodach zdobyli szereg nagród. Dochód wynosił 719.90 zł, rozchód 675.53 zł, saldo na rok bieżący wynosi 44.37 zł. Jednogłośnie udzielono zarządowi pokwitowania. W skład nowego zarządu weszli pp.: prezes — Konrad Wójciński, wiceprezes — Feliks Neumann, sekr. — Józef Drela, zast. sekr. — Kazimierz Zworski, skarbnik — Henryk Hein, naczelnik — Teod. Maciejewski, zast. nacz. — Miecz. Karczewski. Kom. rew.: ks. Badziński, Patrzek i Henryk Kopeć. (br)

— * **Gostyń.** Przy ulicy Nad Kanią skradziono na nowej budowli pompę, która stała tam od jesieni ubiegłego roku. Właściciel p. Berkan Józef z Piasków ocenia stratę na 150 zł. Sprawców śledzi policja.

— Pogrzeb członka S. N. śp. Szynkarka Fr. z Wielkiej - Łąki odbył się przy tłumnym udziale publiczności w Żytowiecku. W pogrzebie brało udział S. N., „Sokół" i Tow. Włościanek. Kondukt pogrzebowy prowadził ks. prob. Dąbrowski w asyście 2 ks. O. O. Oblatów.

— Kat. Stow. Mł. M. urządza 15. bm. o g. 20 w sali p. Jezierskiego przedstawienie (dramat religijny) na tle ostatnich prześladowań w Meksyku pt. „Za Boskiego Króla". Dnia 14 bm. o godz. 16.30 przedstawienie dla dzieci.

— Dochód z kwesty ulicznej na bezrobotnych przyniósł 249.75 zł.

— Z dniem 1 lutego osiedlił się w Gostyniu, przy ul. Szerokiej 11 lekarz dr. Zygmunt Wójcik.

— Autobus, który kursował na linji Gostyń-Krobia i przechodził przez Grabonóg, Bodzewo i Domachowo zmienił obecnie trasę i jeździ szosą bezpośrednio z Gostynia do Krobi ze względu na brak pasażerów na tej linji. (kp.)

— **Kępno.** Zebranie deleg. 7 okręgu śpiew. uchwaliło współudział na wszechpolskim zjeździe śpiewaczym w czerwcu w Warszawie. Zjazd okręgowy odbędzie się 21 maja w Rychtalu.

— Szajka węglarzy, składająca się z 10 osób napadła na odcinku Świba — Kępno na pociąg węglowy. Policja kolejowa ujęła kilku napastników i odstawiła ich do więzienia.

— W Józefówce pogryzł wściekły pies 3 osoby, które poddano oględzinom lekarskim.

— W Ostrzeszowie odbyło się uroczyste zaprzysiężenie nowej rady parafj. Sekr. wybrano p. adw. C. Wize, a skarbnikiem p. prof. Biczysko. Budżet kościelny ustalono w doch. na sumę 10.215 zł, w rozch. 10.190 zł.

— Walnemu zebraniu Sokoła w Ostrzeszowie przewodniczył p. St. Fabrowski. Zarząd stanowią: pp. Cz. Zawielak — prez., M. Czyżewski i W. Prusinkiewicz — zast., Fr. Włódarczyk — sekr., Fr. Pielucha — zast., St. Heblińsi — skarbn., E. Brocki — nacz., St. Świtoń i P. Moś — zast., B. Oleksy — ref. „Pobudki". A. Piontek — radny, P. Kempa — chorąży, St. Frykowski — zast. (km)

— * **Kościan.** Stow. Pań Mił. św. Winc. a Paulo zwraca się do obywatelstwa z prośbą o ofiarowanie używanej odzieży i obuwia dla biednych i bezrobotnych rodzin. Rzeczy przyjmuje p. Kaczorowska H. i siostra Antonina w Domu św. Zofji.

— W Poladowie utworzono nowe K. S. M. ż. Do stowarz. zapisało się 30 członkiń.

— Zebranie rady okręgowej „Sokoła" okr. kościańskiego odbędzie się w dniu 15. bm. o godz. 10,15 w sokolni w Kościanie.

— Wzorem innych miast przeprowadził miejski komitet funduszu pracy na m. Kościan w dniu 8 bm. od rana do zmroku zbiórkę uliczną na cele zwalczania bezrobocia, która przyniosła ogółem 638.75 zł.

— Zarząd tut. obwodu pow. L. O. P. P. urządza kurs ogólny obrony przeciwlotniczo-gazowej dla instruktorów III kategorji. W kursach bierze udział 28 uczestników.

— Budżet administracji ogólnej, gazowni, rzeźni i wodociągów miejskich na rok 1936/37 został wyłożony w zarządziemiejskim do 16 bm. do publicznego wglądu. (mk)

— * **Krotoszyn.** Tow. Kupców Samodz. wydało na ręce komitetu dla bezrob. 327 bonów na 2 kg chleba, 120 na słoninę a 0,5 kg i 552 bony na mleko a 1 litr.

— Andrzej i Anastazja z Lisów Urbanowiczowie obchodzili w dniu 9. bm. złote gody.

— Teatr Garnizonowy 56 p. p. Wlkp. odegra w dniu 15. bm. o godz. 19-tej na sali p. Stelmaszyka w Kobylinie przedstawienie p. t. „Czar Munduru".

— Grono amatorów w Krotoszynie wystawi w dniu 15. bm. o godz. 20 w sali Hotelu Wlkp. dramat w 5-ciu aktach pt. „Carycа i Rasputin".

—* **Mosina.** W dniu 10. bm. doszło do ogólnej bijatyki przed składem p. Stan. Jaworskiego. przy ul. św. Jana. Kilku podchmielonych osobników zaatakowało p. Heigelmanna, właściciela składu kolonjalnego. zamieszk. przy ul. Słowackiego, przyczem poranili go dotkliwie i w strzępy podarli mu ubranie. Wobec zbyt często powtarzających się napadów w naszem mieście, winna policja zwrócić baczniejszą uwagę na podobne wybryki.

— Drugi z rzędu wykład publiczny, staraniem Parafjalnej Akcji Katolickiej odbędzie się 15. bm. o godz. 17 w sali Domu Katolickiego n. t. „Z psychologji pożycia małżeńskiego" który wygłosi prof. Wiśniowiecka. Wstęp bezpłatny.

— Cenny obrus na wielki ołtarz wykonany własnoręcznie ofiarowała p. inżynierowa A. Trzcińska z Poznania. Obrus ten włożono na ołtarz po raz pierwszy podczas czterdziestogodzinnego nabożeństwa. 10 trzyfuntowych świec na wielki ołtarz ofiarowali pp. Antoniostwo Nowiccy z Kostrzyna. Ciekawa rzecz, że tak wielkie dary dla kościoła mosińskiego składają nie parafjanie. (ms)

— * **Ostrów.** Narodowa Organizacja Kobiet odbyła zebranie, które miało niezwykle ożywiony przebieg. Referat p. Leona Sokołowskiego na t. z roli kobiety w walce z alkoholizmem, wywołał żywą dyskusję. Stwierdzono, iż dzisiejsza kobieta dla sprawy tak ważnej dla poszczególnych rodzin, a więc i całego społeczeństwa, wielką naogół okazuje obojętność. W drugiej części posiedzenia omawiano ważniejsze wydarzenia polityczne i społeczne chwili bieżącej. Postanowiono urządzić „święconkę" dla najuboższej dziatwy.

— Ruch ludnościowy w mieście naszem przedstawiał się w lutym jak następuje: urodzeń było 39, a zgonów 29; ślubów zawarto 26.

— Nowy lekarz działa w Ostrowie, a mianowicie dr. Stankiewicz z Skalmierzyc Nowych.

— Koncert na zapoczątkowanie „tygodnia pomocy bezrobotnym" odbędzie się 14. bm. o godz. 20 w sali teatru przy współudziale miejscowych solistów, chórów i orkiestr. Dochód na bezrobotnych. (os.)

— * **Śrem.** Sekretarjat powiatowy Stron. Narod. mieści się przy ul. Poznańskiej.

Na polowaniu w Dobczynie, Olgierd Gordziałkowski strzelał do zająca, który wpadł w krzaki. Jeden z naganiaczy wysunął się o kilka metrów poza linje naganki i otrzymał ładunek śrutowy w kolano, który padł z fuzji Gordziałkowskiego. W związku z tem niefortunny myśliwy znalazł się na ławie oskarżonych. Sąd, po przesłuchaniu świadków, wydał wyrok uniewinniający, wychodząc z założenie, że oskarżony zachował wszelką ostrożność, przewidzianą zwyczajami myśliwskiemi.

— Walne zebranie Tow. Miłośników Muzyki zagaił p. Wład. Sałaciński, przypominając, że w b. r. przypada 15-lecie tow. Uchwalono ustępującemu zarządowi pokwitowanie, następnie wybrano nowe władze w składzie pp.: prezes — Wł. Sałaciński, zast. — T. Zbiegień, sekretarz — Wł. Guzek, skarbnik — W. Wojciechowska, bibljotekarz St. Nagengastówna, kapelmistrz — St. Ciesielski, kier. sekcji scenicznej — W. Marchelek, ławnicy — Ciesielski St., Tomyślak B., Worsztynowicz K., kom. rew. — Chojnacki R., Maćkiewicz, kom. rozjemcza — Papiernik St., Popiołkiewicz N., Kieciówna A. (sn)

— * **Środa.** Starostwo średzkie wzywa osoby, posiadające jakąkolwiek broń palną, by do dnia 15 marca br. postarały się nieodwołalnie o pozwolenie. Osoby, które niechcą się starać o pozwolenie, mają złożyć do tego terminu broń w starostwie, za co nie będą karane. Niestosującym się do tego wezwania grożą po dniu 15 marca br. wysokie kary, więzienie i konfiskata.

— W Środzie kręcą się agenci - Żydzi z żydowskich drukarń w Kaliszu i Łodzi i zbierają zamówienia na druk kartek chlebowych. Ostrzega się pp. mistrzów piekarskich przed żydowskimi drukarzami.

— W Pałczynie pod Winnogórą odbyło się zebranie ochotn. straży pożarnej, na którem mianowano nowych podoficerów straży. (ak)

— Ostatnie ciepłe dni spowodowały pojawienie się w naszym powiecie skowronków i bocianów.

— Wygaśnięcie zarazy świń stwierdzono urzędowo w Obłaszkowie. (ak)

— * **Żabikowo.** Tut. koło Str. Narod. urządza 15. bm. o godz. 17-tej wielkie zebranie publiczne w sali p. Chmieleckiego. Wygłoszony zostanie referat nt. „Sytuacja gospodarczo-polityczna w Polsce". — Zebranie plenarne Stron. Narod. odbędzie się 12. bm. punktualnie o godz. 7.30 wieczorem, w sali p. Chmieleckiego. Ze względu na bardzo ważne sprawy, uprasza się o przybycie wszystkich członków. (żg)

Z POMORZA

— * **Toruń.** Odbyła się tu wielka rewja gier sportowych. Zmierzyły swe siły reprezentacje Kolejowego P. W. okręgów poznańskiego i pomorskiego.

— Na Jakóbskiem Przedmieściu dwóch mężczyzn napadło na 38-letnią Juljannę Chrapałowa. Jeden z nich uderzył kobietę silnie w twarz, a drugi wyrwał torebkę z gotówką, poczem obaj zbiegli niepoznani.

— Odbyło się walne zebranie rady okręgowej „Sokoła". Wybrano nowy zarząd okręgu na okres 3 lat, w którego skład weszli pp.: Sobecki z Torunia jako prezes, wiceprezes — Czarnota — Bojarski, skarbnik — Kitanowski, naczelnik — p. Rogoziński.

— Pod przewodnictwem gen. Pricha odbył się nadzwyczajny zjazd delegatów kół okręgu pom. związku oficerów w st. spoczynku. Głównym tematem obrad były sprawy emerytalne.

List z Brazylji do Poznania leciał cztery dni

W poniedziałek, dnia 9 bm., o godz. 17 poczta doręczyła p. Olejniczakównie w Poznaniu list, wysłany w czwartek, dnia 5 bm., z Bahia w Brazylji. Reprodukowany powyżej list przybył z Brazylji do Poznania w rekordowym czasie czterech dni drogą powietrzną służby lotniczej „Luft-Hansa". List został ofrankowany znaczkami brazylijskiemi wartości 4,200 rejsów, co wynosi w naszej walucie około 5 zł. Drogą morską poczta z Brazylji do Polski wędruje prawie miesiąc. (pt)

Fatalne postrzelenie

Mogilno. (mm) Mieszkańcy wsi Kwieciszewo poruszeni zostali wypadkiem postrzelenia żony przez męża.

W nocy 9 bm. zakradli się złodzieje do gospodarstwa 200-morgowego rolnika Weihsa Norberta. Szmery złodziei najpierw usłyszała żona gospodarza, Katarzyna, która, nie chcąc budzić męża, wstała i podeszła pocichu do okna. W tej chwili zbudził się również p. Weihs, który wydobył z pod poduszki rewolwer, a widząc kogoś przy oknie, strzelił i trafił swą żonę w brzuch.

Wystraszeni hukiem wystrzału złodzieje zbiegli z podwórza. Kiedy W. spostrzegł fatalną pomyłkę, usiłował z rozpaczy popełnić samobójstwo, czemu jednak przeszkodziły zbudzona służąca i raniona żona.

Niebezpiecznie postrzeloną p. Weihsową w stanie ciężkim odstawiono do szpitala.

Tajemniczy wybuch

Szamotuły. (sc) W ub. poniedziałek, wiecz. około godz. 8, mieszkańcy miasta poruszeni zostali silną detonacją. Jak się okazało, nieznani sprawcy rzucili na pole, przyległe do ogrodnictwa p. Adama Figlarza, najprawdopodobniej dwa granaty ręczne, których, ze względu na rejestrację broni i materjałów wybuchowych, chciano się pozbyć. Władze bezpieczeństwa wszczęły natychmiast dochodzenia w tej sprawie.

Omyłka

Wskutek złej transmisji telefonicznej zniekształconą została we wczorajszem wyd. głównem wiadomość o napadzie na Żyda Markusa Nelkena, właściciela maj. Rataje, pow. Konin, mianowicie telefon **nie był z Czempinia,** co niniejszem prostujemy.

Składki i pokwitowania

W administracji naszej złożono w dalszym ciągu:

Na pomnik Serca Jezusowego: Helena Breithauptowa, Maj. Boruszyn, zamiast wieńca na grób ś. p. doktorowej Żuk-Skarszewskiej 15; razem z poprzednio pokwitowanemi 220,50 zł.

Dla Stasia Skoczenia w Żywcu: personel „Orędownika" w Pabjanicach 2, Stanisław Kuszmider 2, Zygm. Kraj. 4, Stron. Nar., placówka Pabjanice, 2,70; razem z poprzednio pokwitow. 81,20 zł.

KSIĘGI STANU CYWILNEGO

Zapowiedzi.

Dnia 10. bm. wywieszono następujące zapowiedzi (osoby, przy których nie jest podana miejscowość, mieszkają w Poznaniu): Szklarz Fel. Tyczyński i Weron. Michałowska; kup. Sylw. Juszczak i Marta Suwalska; obuwn. Roman Kaźmierczak i Julj. Broda; górnik Bernard Kikulski i rob. Marj. Krajewska; ślus. Jan Śliwiński i fryzj. Marja Cieszyńska; kup. Menachem Skowron w Zagórowie, pow. koniński, i ekspedj. Mindel Skowron; górn. Józef Osicki i Magda Senczykówna; ślus. Wł. Koralewski i ekspedj. Jadw. Ratajczakówna; owdow. podref. kuratorjum okr. szkoln. Jan Świętek i owdow. Kazim. Majewska z d. Kokocińska; stol. Ant. Jarmark i hafc. Wanda Matysiakówna; rozw. szofer Kazim. Kulcenty i rozw. Klara Splettstoesser z d. Schiller; kup. Ant. Sibilski i drog. Gertruda Friebe.

Zgony.

Dnia 10 marca 1936 r. zapisano następujące zgony: Antonina Czajczyna z domu Śmierzchalska, wdowa, 80 lat; Aleksandra Gabryela Holnicka-Szulcówna, 5 lat; Antonina Zeylandówna, bez zawodu, 74 lat; Józefa Pietruszakówna z domu Ponicka, wdowa, 77 lat; Stanisław Baute, mistrz krawiecki 75 lat; Jan Sobkowski, 6½ godziny; Franciszek Dankowski, bez zawodu, 18 lat; Gabryela Paszkiewiczówna, biurowa, 21 lat.

TO NIE ROK 1916, LECZ ROK 1936

Chociaż wykresy statystyczne twierdzą, iż koszty utrzymania są u nas minimalne, to jednak ujrzeć można w Poznaniu ogonki przed składami z żywnością. W okolicy rzeźni miejskiej, w składzie, należącym do pewnej bekoniarni, sprzedaje się w pewnych godzinach tanie odpadki wieprzowe i pół kilograma takich odpadków kosztuje 35 groszy. Okazję tę wykorzystują biedacy, którzy w kolejce ustawiają się przed składem, by nabyć tanie mięso.

„Judasz z Karjothu"

dla naszych Czytelników na prowincji

Teatr Narodowy z Poznania, mając swoją siedzibę przy ul. Fr. Ratajczaka 21, wybiera się 10 marca w tournée artystyczne z sztuką Kazimiera Przerwy-Tetmajera p. t. „Judasz z Kariothu".

W roli głównej wystąpi dyr. Zbigniew Szczerbowski, w której to roli widziało go już kilka teatrów w Polsce. Całość jest pierwszorzędnie zmontowana i będzie nielada atrakcją w miastach i miasteczkach w województwie Poznańskiem. Aby sztukę zaprezentować godnie na prowincji, zaprosiła Dyrekcja świetnego malarza Aleksandra Makarewicza, którego pendzla są wszystkie dekoracje, jakie teatr zabiera z sobą. Sztuka Tetmajera wzbudziła tem większe zainteresowanie, gdyż mieliśmy sposobność oglądać sztukę o tym samym tytule Karola Huberta Rostworowskiego. Dobrze więc będzie zapoznać się i z tym utworem.

Na przedstawienie powyższe uzyskała redakcja naszego pisma **20% zniżki dla naszych Czytelników na prowincji** w województwie Poznańskiem. Czytelnicy, stali bywalcy Teatru Narodowego na prowincji, pragnący skorzystać z tej zniżki, **zechcą wyciąć kupon zniżkowy,** znajdujący się poniżej, a przedsprzedaż biletów w mieście, w którem Teatr Narodowy zagości, wyda na podstawie tego kuponu zniżkowe bilety. Czytelnicy korzystajcie z okazji zobaczenia dobrej sztuki w świetnem wykonaniu.

Teatr Narodowy z Poznania

KUPON

20% zniżki

„JUDASZ Z KARIOTHU"

Ważny na 2 bilety.

DZIAŁ KULTURY I SZTUKI

„MANRU" W WARSZAWIE

W trzydziestopięciolecie wykonania w Polsce — Trzeba „Manru" wznawiać — Tego nie można żądać od fanatyków operetki... — Kiedy zaczął Paderewski pracę nad swoją operą? — Wierność panującej zasadzie i „Leitmotywy" — Porywający duet — Wykonanie „typowo nasze" — Szczęśliwa improwizacja — A dalsze przedstawienia?

W roku bieżącym „Manru" obchodzi 35-tą rocznicę swej egzystencji na scenach polskich. Repertuarową, na wzór Moniuszkowskich, opera ta nie stała się wprawdzie, bo nie posiada właściwości, któreby z niej czyniły strawę publiczności codzienną. Ale w pewnych odstępach czasu konieczność wznowienia jej budzi się z powrotem, świadomość bowiem, iż jest to dzieło wysokiej miary, zanadto silnie tkwi w umysłach bądź ludzi zawodowo uprawiających muzykę poważną, bądź tylko zamiłowanych w niej istotnie, aby nie odczuwać, iż skazanie dzieła tak wybitnego na spoczynek w archiwum, równa się krzywdzie, wyrządzonej całej polskiej literaturze operowej, jak wiadomo, nie do zbytku bogatej.

Inna to rzecz, że żadna dyrekcja opery, łudzić się nie może, iż przy najlepszej nawet obsadzie i najstaranniejszem wprowadzeniu dzieła na scenę, zrobi sobie zeń sztukę kasową na dłuższą metę. Potrzebaby na to publiczności innej niż powojenna. Bez szukania artystycznej satysfakcji w muzyce poważnej (Res severa, verum gaudium!), bez wykształcenia odpowiedniego, a już przynajmniej świadomości prądów operowych w okresie bieżącego półwieku, słuchacz nie rozmiłuje się w tej operze. Żądać zaś tego od dzisiejszych fanatyków operetki nie można, to rzecz pewna.

Zresztą, przyznać trzeba, że zamiłowanie do operetki jest poniekąd odpowiedzią — oczywiście odruchową, instynktem dyktowaną — na zboczenia muzyki modernistycznej, a wiemy, że w podobnych wypadkach, odpowiedź staje się radykalniejszą, niż gdy się ją daje świadomie i z rozmysłem: zachodzi dalej, znacznie dalej, niżby pozwolić sobie można. Toteż dzisiejsza publiczność, bez powstrzymywania swych trywialnych upodobań i jakiejkolwiek żenady, nietylko nie chce znosić anormalności i dziwactw modernizmu, lecz również nie znosi w muzyce żadnego ciężaru myślowego, nie lubi klasycznej opery, nie lubi Wagnera, i w najlepszym razie godzi się na muzykę dobrze już osłuchaną i przystępną, ale i ponad nią woli — operetkę.

Opera „Manru" musiała na tem ucierpieć chociaż nie jest dzisiejszą. Paderewski, zaczął nad nią pracować w ostatnim dziesiątku lat ubiegłego stulecia, a wcześniej mógł powstać tylko jej I akt, w którym rozpoznajemy bez trudności czysto słowiańską inwencję muzyczną, wolną od domieszek elementu, biorącego górę w dalszym ciągu opery. Znajdujemy tu zresztą tylko ekspozycję, postaci, zawiązki akcji, podobnie jak i całą grupę motywów, z których snuć się będzie dalsza muzyka. Bo wszakże kompozytor urodził się już w okresie wagnerowskich „leitmotywów" i czuł się tak samo obowiązany do wierności zasadzie panującej w owym czasie, jak dziesiejszy młodzieńczy kompozytor — atonalności, kakafonji, bezuczuciowości i innym modnym wymysłom, przeznaczonym (podobnie jak niegdyś motywy) w przyszłości na zagubę, ale narazie obowiązującym.

Dopiero w II i III akcie rozwija się dramat, opery „Manru" a razem z nim występuje coraz silniej orkiestra i jej przewaga nad głosami, napięcia dynamiki stają się coraz gwałtowniejsze, melodje cygańsko-węgierskie napływają ze swemi jaskrawemi barwami coraz szerszą falą. Walka dwu ras zagnia się i kończy katastrofą. U Paderewskiego konstrukcje motywiczne brzmią znakomicie, chwilami zaś osiągają wspaniałe, wybuchowe momenty dźwięku orkiestralnego. Duet Ulany z Manru, a w szczególności zakończenie, przynosi właśnie taką abundancję dźwięku i na słuchacza działa porywająco. Trudno sobie wyobrazić, aby ktoś w teatrze nie uległ temu wrażeniu. Dla dzisiejszego jednak słuchacza, nawet gdyby się chwilowo dał unieść temu wrażeniu i gdyby III akt, najmasywniejszy dźwiękowo a plastycznie najefektowniejszy, dał mu pewne zadowolenie, to czemże ono być może w porównaniu z nieustannem kołysaniem się tang i walców przy migotliwych obrazach rewij i ewolucyj operetki, która na scenie Teatru Wielkiego doczekała się takiego rozkwitu!...

Wykonanie opery Paderewskiego na scenie Warszawskiej było typowo — nasze. Rzecz przygotowana pospiesznie, prawie „na prędce", bez należytej ilości prób, na spektaklu szła z wielkim rozmachem. Można powiedzieć o tem wykonaniu najsłuszniej, że było szczęśliwe tak n. p. jak szczęśliwa jakaś improwizacja. Bo głosowo, wszyscy okazali się doskonale dysponowani, a zaskoczeni przedwcześnie wykonaniem wieczornem, wydobyć musieli ze siebie całą, wytężoną siłę woli, żeby spełnić trudne zadanie. Dla orkiestry i chóru rzecz nie była nową, ale soliści prawie wszyscy śpiewali swe partje po raz pierwszy. Mimo to, całość dźwiękowo brzmiała doskonale, dzięki wykonawcom (pp. Plattówna-Ulana, Wermińska-Aza, Hupertowa-Matka, Drabik-Manru, Znicz-Urok, May-Oros, Bender-Jagu). Oczywiście w dalszym ciągu przedstawień, mogłoby wiele z tej improwizacji wyrównać się i dociągnąć.

W dalszym ciągu?... Ale czy po tej premierze nastąpi dalszy ciąg przedstawień? W teatrze było na oko pełno, lecz kasa mimo to nie dała pomyślnego rezultatu, więc całą moralną korzyścią kierownictwa stała się świadomość, że już dwie polskie opery wystawiła w tym sezonie, i że ma w ręku nowy dokument na rzecz operetki, karmicielki pięciuset głów personelu operowego...

Gdyby powtórzeń „Manru" można się było spodziewać, to krytyka czułaby się obowiązana podnieść i pewne ujemne strony przedstawienia tej opery, aby w przyszłości naprawić jeszcze to, co mogłoby wpłynąć na jej dalsze losy. Czy jednak może to mieć jakiś cel?...

St. Niewiadomski.

Warszawa.

Polonja amerykańska ku czci Paderewskiego. Polsko-amerykańskie Towarzystwo Historyczne uczciło 75-letni jubileusz urodzin Ignacego Jana Paderewskiego pięknem pamiątkowem wydawnictwem, noszącem tytuł: „Ingae Jan Paderewski. Diamond Anniversary. 1860—1935". Krótkim wstępem poprzedził wydawnictwo prezes Towarzystwa, p. Leon T. Walkowicz, podkreślając w niem ważniejsze momenty w życiorysie duchowego wodza Polonji amerykańskiej w czasie wojny. W dalszym ciągu nadano nadesłane na prośbę wydawnictwa głosy najwybitniejszych mężów Ameryki i Europy o wielkim Polaku. Znajdujemy tu życzenia, przesłane z okazji 75 urodzin przez prezydenta Stanów, Franklina Roosevelta, wspomnienia i głosy o Paderewskim: Herberta Hoovera, ks. kard. Prymasa A. Hlonda, Austina Chamberlaina, min. V. E. Orlando, gen. Weyganda, gen. Perhinga, prez. A. Milleranda, marsz. Petain, prof. N. Jorgi, Kruta Hamsuna, wielu wybitnych publicystów, polityków i generałów. Wydawnictwo, wyposażono w piękną szatę graficzną, stanowi cenną pamiątkę i piękne uczczenie jubileuszu. (vp.)

Jutro:

Z DZIEJÓW ORATORJUM

(„Juda Makkabeusz" w Poznaniu)

przez

dr. Wacława Piotrowskiego

Pisma nadesłane

„Głos". Nr. 9. Treść: S. Czekay: „Kasprowy Szczyt — radosnej twórczości". — M. Kucharski: „Zagadnienie kartelizacji w skali światowej". — Dlaczego napisałem „Życie Jezusa"? — K. H. Rostworowski: „Przeprowadzka". — S. Sojecki: „Aforyzmy". — W. Tylka: „Drzewiej inacej bywało". — K. Hałaburda: „W żyłach świata płynie nafta". — Z Teatru Polskiego. — Adr. Red. Poznań, św. Marcin 65.

„Sprawozdania z czynności i posiedzeń Polskiej Akademji Umiejętności". Nr. 9. Treść: Nekrologja. — Ostatnie wydawnictwa. — Sprawozdanie z posiedzeń. — Adr. Red. Kraków, ul. Sławkowska 18.

„Przeszłość". Nr. 3. Treść: T. Nożyński: „Z dziejów bazyliki św. Piotra w Rzymie". — Dr. A. Mickiewicz: „Aktualizacja w nauczaniu historji". — H. Maisel: „Prof. Z. Wojciechowski o Mieszku I". — P. Żukowski: „Co to jest „Bałkanizacja stosunków politycznych". — P. Żukowski: „Handel dziećmi w Szkocji XVIII wieku". — Zapytania i odpowiedzi. — Adr. Red. Poznań, ul. Karwowskiego 22, III p.

ŻYCIE KULTURALNE

KTO WIE CO O AUGUŚCIE BRAUNIE?

Przed paru dniami (w n-rze piątkowym „Kurjera Pozn.") zwróciliśmy się do naszych Czytelników z zapytaniem, czy nie mogliby dostarczyć szczegółów biograficznych o pochodzącym z Poznania, a zmarłym we Lwowie wybitnym muzyka Auguście Braunie, który działał na tamtejszym gruncie przez długie lata, a teraz ma być przedmiotem biografji opracowywanej przez mag. Jana Dunicza, starszego asystenta muzykologji na Uniwersytecie Jana Kazimierza we Lwowie do „Słownika Biograficznego" Polskiej Akademji Umiejętności.

Wezwanie nasze nie pozostało bez echa. Już dzisiaj otrzymaliśmy dwa cenne przyczynki. Pani Róża Erzepki, wdowa po nieodżałowanym uczonym śp. dr. Bolesławie Erzepkim nadesłała na nasze ręce dla p. mag. Dunicza wycinek z „Gazety W. Ks. Poznańskiego" z dn. 27 listopada 1861, mieszczący wspomnienie żałobne o śp. Auguście Braunie. Równocześnie pani Helena z Braunów Gniatczyńska, córka Maksymiljana Brauna, który był również słynnym muzykiem-skrzypkiem, a działał w Pozanniu, dostarczyła nam, za łaskawem pośrednictwem pp. dr. Dymińskich, ważnych szczegółów biograficznych o rodzie Braunów i zarówno o Auguście, jak o Maksymiljanie Braunie.

Materjały te prześlemy p. mag. Duniczowi, w którego imieniu już teraz składamy najszczersze podziękowanie zarówno pani Róży Erzepki, jak pani Helenie Gniatczyńskiej i państwu dr. Dymińskim. Dodajemy, że zawarte w nich wskazówki pozwolą p. mag. Duniczowi na dalsze poszukiwania we Lwowie, i oczywiście w Poznaniu, gdzie August Braun był — jak czytamy w nekrologu — „dyrektorem muzyki miejskiej, zwłaszcza farnej i teatralnej".

Zachęceni tym szybkim rezultatem naszych prośb, pozwalamy sobie powtórzyć je pod adresem wszystkich, którzy posiadaliby jeszcze informacje, wspomnienia i t. d. i mogliby je na nasze ręce dla p. mag. Dunicza nadesłać. Idzie o niemałej wagi przyczynek do naszej historji regjonalnej w zakresie muzyki. Ktokolwiek w tych badaniach dopomoże, zdobędzie sobie poważną zasługę.

NAUKA

Zaranie insurekcji kościuszkowskiej. Dziś w środę o godz. 20 w sali XVII Col. Minus prof. U. P. dr. Adam Skałkowski wygłosi w ramach Powszechnych Wykładów Uniw. Pozn. odczyt p. t. „Zaranie insurekcji kościuszkowskiej". — W piątek, 13 marca prof. U. P. dr. Mikołaj Rudnicki mówić będzie na temat: „Jedność językowa i kulturalna szczepów lechickich". — Wstęp 30 i 15 gr (dla młodzieży i wojskowych niższych stopni).

Polska uczona stypendystką międzynarodową. Dr. Zofja Ciechanowska z Krakowa, która pracuje nad międzynarodowemi stosunkami kulturalnemi w wieku XIX otrzymała 1 500 dolarów stypendjum od amerykańskiej Federacji kobiet z wyższem wykształceniem. Ubiegały się 73 uczone, z całego świata.

POLONICA FRANCUSKIE

We Francji o Polcse wieku XVI. P. Pierre Mesnard, socjolog paryski, wydał dzieło p. t. „Rozwój filozofji politycznej w wieku XVI", gdzie osobny rozdział poświęcił Polsce, a szczególnie Fryczowi Modrzewskiemu i Orzechowskiemu.

TEATR

Co będzie pisał Nowaczyński? Ogromny sukces wznowionego „Fryderyka" umożliwia Nowaczyńskiemu powrót do pracy dramaturgicznej. Nowaczyński oświadczył, że albo będzie pisał sztukę o Wielkopolsce w r. 1848, albo też wróci do przerwanego dramatu o Koperniku w Rzymie w r. 1500, p. t. „Cezar i człowiek".

Co grają w Krakowie? „Rozkoszna dziewczyna" zmienia się na repertuarze z „Chimerami" Chiarellego, w których wystąpił wyborny aktor i świetny pisarz: Zygmunt Nowakowski, przypomniawszy sobie swe czasy dyrektorskie i aktorskie

Molier z plotki. Michał Bułgakow, autor znanej „Białej Gwardji" napisał sztukę o Molierze, którą wystawiono w Petersburgu. Wysoka oryginalność tego scenicznego romansu biograficznego polega na tem, że Bułgakow bierze za punkt wyjścia oszczerczą plotkę, iż Molier ożenił się był z własną córką i z tego wyprowadza całą sylwetkę poety! Koncept ten spotkał się z surową krytyką.

ZE ŚWIATA FILMU

Film o Curie-Skłodowskiej mają nakręcić Warner Brothers. Znakomitą uczoną przedstawi Józefina Hutchinson.

OCHRONA ZABYTKÓW

Dom „Pod Gruszką", własnością lekarzy. Piszą nam z Krakowa (krt.): Jeden z najstarszych w Krakowie domów, narożnik ul. Szczepańskiej, Rynku i Sławkowskiej, został zakupiony przez Krakowską Izbę Lekarską. W domu tym ukrywał się ongi arcyksiążę Wilhelm, do którego śpieszyła z Wawelu Jadwiga, wyrębując toporem furtkę w Lubrance. W ciągu wieków zabytkowy ten dom przechodził z rąk do rąk. Ma on sklepione izby o pięknych stiukach, jedna wykładana kaflami holenderskiemi. W wieku XIX mieściła się tam kawiarnia Sauera, długoletnie miejsce schadzek krakowskiej „malarji" i cyganerji, zdetronizowane dopiero w wieku XX przez Jamę Michalikową. Dom ten dzięki zakupieniu przez Izbę Lekarską, nie dostanie się w ręce Żydów, którzy czekają na każdą sposobność „okupienia się" w Rynku.

MUZYKA

O losy opery warszawskiej. P. Korolewicz-Waydowa listem otwartym zrzekła się, jak wiadomo, prowadzenia Opery warszawskiej w przyszłym sezonie. Władze miejskie otrzymały wszakże petycję, podpisaną m. in. przez szereg wybitnych muzyków i ludzi teatru, a mieszczącą życzenie, aby miasto powierzyło p. Waydowej nadal kierownictwo teatru Wielkiego.

Z muzyki w Wilnie. Stanisława Korwin-Szymanowska, siostra Karola, jest jak wiadomo, wyborną śpiewaczką. Obecnie prowadzi klasę w Konserwatorjum im. Karłowicza w Wilnie, pozostającem pod dyrekcją pianisty prof. Szpinalskiego, jednego z uczniów Paderewskiego.

LITERATURA

Mauriaca „Życie Jezusa" ukaże się w druku już temi dniami. Mauriac, czołowy pisarz katolicki, jest jak wiadomo, członkiem Akademji Francuskiej.

W REJONIE POMORSKIM

JUBILEUSZ UCZONEGO

Dwudziestopięciolecie pracy naukowej obchodzi zasłużony, szczególnie na terenie nauki pomorskiej, uczony ks. dr. Władysław Łęga. W 1911 roku, jeszcze jako kleryk seminarjum duchownego w Pelplinie, ogłosił drukiem swój odczyt o Elizie Orzeszkowej. Po otrzymaniu w r. 1914 święceń kapłańskich rozpoczął ożywioną pracę publicystyczną, drukując wiele artykułów w pismach, m. in. w Zapiskach Tow. Naukowego w Toruniu. Od roku 1923 zostaje ks. dr. Łęga redaktorem tego wydawnictwa i — współpracując jednocześnie z innemi pismami naukowemi — zasila go licznemi publikacjami naukowemi i recenzjami.

Ogółem z pod pióra jubilata wyszło przeszło 150 prac naukowych i publicystycznych, zamieszczonych w różnych czasopismach naukowych. Oddzielnie wyszły drukiem prace: „Przyczynki do poznania kultury łużyckiej na Pomorzu", „Kultura Pomorza w czasach średniowiecza", „Toruń i okolice w czasach przedhistorycznych", dwutomowy przewodnik po Grudziądzu, tom wierszy pt. „Z pomorskich łanów", wspomnienia z wojny światowej „Z mych wrażeń wojennych", wrażenia z wycieczki pt. „Madera, Marokko, Hiszpanja", wreszcie ostatnia poważna praca monograficzna, wydana w 1933 roku „Ziemia Malborska".

Ks. dr. Władysław Łęga jest członkiem Komisji Archeologicznej Polskiej Akademji Umiejętności, członkiem Komitetu Archeologicznego Instytutu Bałtyckiego, członkiem zarządu Towarzystwa Naukowego w Toruniu oraz od lat kilkunastu prezesem grudziądzkiego oddziału Pol. Tow. Krajoznawczego.

Książki nadesłane

Dr. Zygmunt Przyrembel: „Farfurnie obcych kapitałów w Polsce". Włocławek 1936. Skł. gł. „Dom Książki Polskiej w Warszawie.

„Przewodnik Gromadzki i Kalendarz Sołtysa na rok 1936". Warszawa 1936. Bibljoteka Samorządowa. Nakł. Samorządowego Instytutu Wydawniczego.

ŻYCIE MŁODZIEŻY AKADEMICKIEJ

O przyszłość polskiej inteligencji

Położenie materjalne polskiej młodzieży akademickiej jest nadwyraz ciężkie. W obecnych warunkach gospodarczych coraz częściej przed młodzieżą polską staje smutna rzeczywistość: za co mam ukończyć studja?

Wysokie opłaty akademickie są przeszkodą do nieprzezwyciężenia dla znacznej większości polskiej młodzieży. Problem ten zaostrzył się jeszcze bardziej, gdy w 1932 roku ówczesny minister oświaty p. Janusz Jędrzejewicz zdecydował o podwyżce już tak wysokich opłat akademickich.

Polskie organizacje akademickie protestowały przeciw takiemu stanowi rzeczy, lecz zawsze zbywano je wymijającymi odpowiedziami. Z tego powodu młodzież została zmuszona w bieżącym roku akademickim do ostrzejszych wystąpień. Jej postulaty streścić się da w sposób następujący:

Obniżka norm czesnego o około 35 proc., zwiększenie ilości odroczeń, pomnożenie stypendjów państwowych, podwyższenie zasiłków dla organizacyj samopomocowych, obniżenie komornego w domach akademickich, rozszerzenie zniżek kolejowych na wszystkich studentów, oraz likwidacja Towarzystwa Przyjaciół Młodzieży Akademickiej, utrudniającego kontakt młodzieży ze starszem społeczeństwem.

Obecnie wszystkie te postulaty młodzieży zostały przekreślone. Na konferencji prezesów organizacyj U. P., zwołanej przez rektora, podano młodzieży akademickiej oficjalnie do wiadomości treść pisma ministra W. R. i O. P. z dnia 26 lutego br.

Mianowicie minister, w związku ze złożonemi przez młodzież za pośrednictwem władz akademickich, rezolucjami, w sprawie opłat wyjaśnia, że zmniejszenie wpływów funduszu opłat studenckich więcej niż o 25 proc. nie jest możliwe bez naruszenia prawidłowości działania zakładów naukowych oraz bez wyraźnego uszczerbku dla interesów tej części młodzieży, która zmuszona jest korzystać z form pomocy, opartych na wpływach funduszu opłat studenckich. Globalne zaś obniżenie wysokości opłat o 25 proc. dla wszystkich studentów — zdaniem min. W. R. i O. P. — również jest niemożliwe.

W związku z tem ministerstwo zaleciło szkołom wyciągnąć odpowiednie konsekwencje w stosunku do osób, które wskutek podporządkowania się t. zw. „akcji antyopłatowej" — wstrzymają się od terminowego wnoszenia opłat w przepisanej wysokości.

Osoby, skreślone z listy studentów automatycznie tracą prawo uczęszczania na wykłady, seminarja, do pracowni, klinik i bibljotek oraz pobierania rat stypendjów, pożyczek lub zasiłków, korzystania z opieki zdrowotnej i innych świadczeń w pieniądzach lub w naturze, przyznane zaś im odroczenia opłat będą cofnięte.

Ponowne przyjęcie skreślonych osób do szkoły, — o ile zgodzą się na to władze akademickie, — będzie nieodwołalnie związane z obowiązkiem wpłacenia dodatkowych opłat w kwocie 40 zł za ponowny wpis.

Wykonanie polecenia ministra W. R. i O. P. będzie równoznaczne z usunięciem poza nawias życia całych mas polskich studentów. Obecna sytuacja jest nad wyraz poważna. Chodzi tu nie tylko o chwilę bieżącą, ale sprawa ta ma znaczenie dla przyszłości, chodzi tu o przyszłość polskiej inteligencji, polskiej kultury.

Uniemożliwienie studjów synom polskiej inteligencji, polskiego chłopa i robotnika, powołanych w przyszłości do kierowania życiem polskiem, stworzyć może niebezpieczeństwo zaniku polskiej inteligencji, tem bardziej, że wyparcie jej idzie po myśli Żydów. O tem winniśmy zawsze pamiętać!

Narodowcy w „Bratniaku" wileńskim

„Sanacja" kupowała sobie zwolenników

Wilno. 7. 3. — Odbyło się walne zebranie Bratniej Pomocy na uniwersytecie Stefana Batorego, poprzedzone ostrą kampanją wyborczą ze strony „sanacji", która szła razem z komunistyczną lewicą.

Walka rozpoczęła się już przy wyborze przewodniczącego. „Komuno-sanacja" zgłosiła wspólną kandydaturę, narodowcy zaś wysunęli swoją w osobie kol. Stefana Pacanowskiego, która podana została bez żadnych obsłonek, jako kandydatura narodowca. „Sanacja" swego kandydata wysunęła jako „apolitycznego".

W głosowaniu narodowiec uzyskał przewagę i został wybrany przewodniczącym. Następnie przystąpiono do sprawozdań ustępującego zarządu narodowego i dyskusji nad niemi. Wynika z nich, że „Bratniak" pracował wzorowo i że zdołał spłacić ostatecznie kilkadziesiąt tysięcy zł długów, które pozostawiły jednoroczne rządy „sanacyjnego" zarządu Dembińskiego. Dziś agendy „Bratniaka" zaczynają znów pracować bez deficytu.

W czasie dyskusji wyszło na jaw, jakiemi metodami posługiwała się „sanacja", ażeby zyskać przewagę podczas wyborów do „Bratniej Pomocy". Okazało się, że „Strzelec" otrzymał na wpisywanie zwolenników list opozycyjnych 2 tys. zł z komendy głównej „Strzelca". Dalej wyszło na jaw, że za listą „sanacyjną" agitowali panowie z Tow. Przyj. Mł. Akademickiej: gdy jeden z akademików zgłosił się do Towarzystwa po bony na obiady, uzależniono wydanie ich od podpisania listy wyborczej organizacyj „sanacyjnych". Rewelacje te na sali wywarły ogromne wrażenie.

Podczas głosowania nad absolutorjum dla ustępującego zarządu narodowego przeszło 2/3 głosów oddano za wnioskiem.

Wybory odbędą się w najbliższą niedzielę. Zgłoszono trzy listy: narodową, „Odrodzenia" i „sanacyjno"-komunistyczną.

Protest Polskiej Mł. Akademickiej

Kraków. 9. 3. Ogromny sukces młodzieży narodowej na walnem zebraniu Bratniej Pomocy S. U. J. nie dawał spokoju „sanacji", która mimo pozbawienia praw wyborczych 300 narodowców nie czuła się najlepiej. Ku ich radości do wyborów nie doszło, gdyż kurator Gwiazdomorski unieważnił narodową listę Polskiej Młodzieży Akademickiej. Jako powód podał, że wpisani po 31 stycznia nie mają prawa kandydowania i zgłaszania listy. Ponieważ argumentacja ta nie ma żadnego uzasadnienia ani w rozporządzeniu o stowarzyszeniach akademickich ani w statucie, pełnomocnik listy narodowej złożył protest, domagając się powtórnego przeprowadzenia wyborów.

Drugi protest tej samej treści został zgłoszony przez grono 50 kolegów popierających listę Polskiej Młodzieży Akademickiej.

KRONIKA ŚRODOWISK

KRAKÓW. „Signa temporis". Pod takim tytułem urządziło ZPMD wieczór dyskusyjny na U. J. Był to już drugi zkolei, gdyż pierwszy odbył się w listopadzie i przybrał wówczas charakter manifestacji narodowej, zakończonej Hymnem Młodych. Obecnie sytuacja była ta sama. Prelegenci, z których jednego sprowadzono aż z Wilna, daremnie starali się przekonać salę. Po kilku silnych przemówieniach narodowców w dyskusji zebrani odśpiewali Hymn Młodych. Taki dziwny zwyczaj utarł się już w Krakowie na zebraniach ZPMD.

— **LWÓW. Walne zebranie „Koła Studentek" U. J. K.** odbyło się w pierwszych dniach marca. Uchwalono absolutorjum zarządowi kol. Marty Pazdrówny i wybrano nowy zarząd z kol. Zofją Wiszniowską na czele. Pod względem ideowym nic się nie zmieniło, gdyż oba zarządy składają się z koleżanek o przekonaniach narodowych.

— **POZNAŃ. Wielkopostne rekolekcje.** W ub. tygodniu odbyły się wielkopostne rekolekcje dla studentów i studentek U. P. i W. S. H. Nauki wygłosili dominikanin O. prof. dr. Kostecki ze Lwowa oraz ks. prof. Skaziński z Poznania. Na zakończenie odbyła się wspólna spowiedź, oraz Komunja św. podczas mszy św., którą odprawił ks. Kardynał-Prymas Hlond. — Tłumny udział w rekolekcjach oraz przystąpienie do Stołu Pańskiego świadczy, że polska młodzież akademicka jest głęboko religijna i niezmiennie trwa przy ideałach katolickich.

— **WARSZAWA. Akcja antyopłatowa na Wolnej Wszechnicy.** Studenci Wolnej Wszechnicy zaznaczyli swoją solidarność w ogólnej walce o zniżkę opłat.

— **Na politech. Warszawskiej.** Rektor politechniki ogłosił zarządzenie zawieszające wykłady, wzywające studentów do opuszczenia gmachu, oraz zapewniające studentom, na podstawie porozumienia rektora z policją, wolne i bezpieczne opuszczenie politechniki.

RUCH SAMOPOMOCOWY

KRAKÓW. Tylko jedna lista narodowa. Walne zebranie „Bratniej Pomocy Medyków" S. U. J. było nowym wielkim sukcesem młodzieży narodowej. „Bratniak" medycki pozostaje od wielu lat pod rządami narodowców i jest jednym z najlepiej zagospodarowanych i rządzonych na tutejszym terenie. Świadectwem tego było walne zebranie. Absolutorjum uchwalono jednogłośnie.

Do wyborów zgłoszono w tym roku tylko jedną listę, oczywiście narodową. Na czele jej stoi dotychczasowy wiceprezes, kol. Bogusław Fabjański. W ubiegłym roku „sanacja" potrafiła jeszcze wystawić listę i zdobyła wówczas 5 mandatów, gdy narodowcy mieli ich 12, obecnie nie miała już na to dość sił.

— **LUBLIN. Walne zebranie „Bratniej Pomocy" S. K. U. L.** Na walnem zebraniu „Bratniej Pomocy" S. K. U. L., po złożeniu sprawozdania przez ustępujący zarząd narodowy z kol. Zdzisławem Glogerem, zebrani uchwalili absolutorjum z podziękowaniem. W wolnych wnioskach przeszły rezolucje potępiające wszelką styczność z Żydami oraz zakazujące agendom „Br. Pomocy" czynienia jakichkolwiek zakupów w firmach żydowskich i nabywanie mięsa, pochodzącego z uboju rytualnego. Poza tem postanowiono wycofać „Wiadomości Literackie" z czytelni akademickiej.

Młodzież narodowa idzie w wyborach z własną listą, na której czele znajduje się dotychczasowy prezes kol. Zdz. Gloger.

— **LWÓW. Poświęcenie nowego lokalu „Bratniej Pomocy" S. U. J. K.** Nowy lokal mieści się w głównym gmachu uniwersytetu (posejmowym) pod aulą na parterze. Obrzędu poświęcenia dokonał ks. prof. A. Klawek, wielki przyjaciel młodzieży akademickiej. W uroczystości wzięli udział: rektor prof. Czekanowski, wszyscy dziekani i kilku innych profesorów oraz delegaci towarzystw akademickich.

Po uroczystości przemówił ks. Klawek wskazując na znak krzyża zawieszony w nowym lokalu jako symbol pracy dla katolickiej i narodowej Polski. Przemawiali również w słowach bardzo życzliwych rektor Czekanowski i przewodniczący komisji dla spraw młodzieży prof. Bulanda. Ze strony młodzieży zabierali głos ustępujący prezes „Bratniaka" kol. Rubin i nowy prezes kol. Skiba. Następnie wszyscy zebrani udali się do przyległego równie nowo urządzonego bufetu, gdzie „Bratnia Pomoc" urządziła skromne przyjęcie.

Należy nadmienić, że dawny lokal Bratniej Pomocy w Domu Ak. przy ulicy Łozińskiego 7 objęła Czytelnia Akademicka i po dokonaniu remontu urządziła w nim czytelnię czasopism.

— **Walne zebranie Bratniej Pomocy Politechniki** odbyło się w dniu 29 ub. m. w II Domu Techników przy udziale ponad 600 członków. Obecni byli czterej profesorowie z prorektorem inż. Ciechanowskim na czele, a także przedstawiciele młodzieży innych uczelni. Sprawozdanie składał imieniem ustępującego zarządu, złożonego wyłącznie z narodowców, kol. Sędzik Stanisław.

Absolutorjum uchwalono ustępującemu zarządowi jednogłośnie. W wolnych wnioskach uchwalono rezolucje domagające się obniżki opłat, zniesienia osławionej „Ligi" i obozów przysposobienia gospodarczego, uchwalono gremjalny udział w ogólno-akademickiej pielgrzymce do Częstochowy.

Ponieważ w komisji wyborczej zgłoszona została tylko jedna lista wyborcza, a to lista narodowa z kol. Michałem Musiołem na czele, wybory się nie odbyły a lista nar. została zatwierdzona jako prawomocnie wybrana.

— **POZNAŃ. Echa wyborów do „Bratniej Pomocy" S. S. S. U. P.** W uzupełnieniu wiadomości z wyborów do „Bratniaka" podajemy, że do zarządu „Bratniej Pomocy" S. S. S. U. P. z listy Narodowego Komitetu Samopomocowego weszli kol. kol.: Stefan Słanina, Alfons Kempiński, Józef Breucz, Florjan Mioduszewski, Franciszka Batkowska, Walerjan Gołuński; do komisji rewizyjnej kol. kol.: Hieronim Korfanty, Wiktor Namysł, Antoni Wierzchosławski, Halina Wekerówna, Antoni Sarnowski, Wiktor Hensel i Edward Stróżyk. Do sądu koleżeńskiego weszli kol. kol.: Franciszek Przytarski, Feliks Mikołajczak, Edward Pusty, Stefan Schedlin - Czarliński, Stefan Golachowski, Zb. Laskowski, Kazimierz Siwiński, Jan Wardyn, Waldemar Liedkiewicz i Wiesław Stanula.

— **WARSZAWA. Walne zebranie „Bratniej Pomocy" Stud. Politechniki Warszawskiej.** Odbyło się walne zebranie „Bratniej Pomocy" Stud. Politechniki, w którem narodowcy byli w przygniatającej większości.

RUCH NAUKOWY

— **POZNAŃ. Nowe władze Koła Prawników i Ekonomistów S. S. U. P.** W tym roku wobec zgłoszenia jednej listy do władz Koła Prawników i Ekonomistów S. S. U. P., do zarządu Koła weszli wyłącznie kandydaci z listy narodowej w liczbie jedenastu.

Na zebraniu konstytucyjnem, odbytem w dniu 10 bm. prezydjum zarządu ukonstytuowało się następująco: Franciszek Przybarski — prezes, Antoni Dargas — I. wiceprezes, Jan Czapiewski — II wiceprezes, Edward Nowak — sekretarz, Jan Latzke — skarbnik. — Przewodniczącym komisji rewizyjnej został wybrany p. Feliks Mikołajewski, przewodniczącym zaś sądu koleżeńskiego p. Alfons Kempiński.

(m)

— **WARSZAWA. Wybory w Kole Medyków Weterynaryjnych.** Wybory do władz Koła Medyków Weterynaryjnych nie odbyły się z powodu zgłoszenia jednej tylko listy narodowej.

MŁODZIEŻ WSZECHPOLSKA

KRAKÓW. II kurs kandydatów. Na szóstem zebraniu obecnego kursu kandydatów mówił kol. Adam Flis na temat „Gospodarki narodowej".

— **LWÓW. Dwa kursy żydoznawcze urządziła Młodzież Wszechpolska** w ostatnich dniach lutego i pierwszych dniach marca. W kursie technickim wzięło udział około 60 osób, w kursie uniwersyteckim — około 50. Wykładali kol. kol. Bogdanowicz, Macieliński, Nowosad i Rojek.

ZYGZAKI

KLĘSKA

„Sanacyjno" - konserwatywny „Czas" pod wrażeniem walnego zebrania „Bratniej Pomocy" S. U. J. w Krakowie, na którem wielki sukces odniosła polska młodzież narodowa, takie kreśli uwagi:

„Stwierdzamy klęskę, wielką klęskę, bo dziś każdy reżym naszemu podobny, stara się mieć młode pokolenie za sobą. Przemilczać je, jak inni, nie będziemy, bo nieraz już z naszych łamów padały słowa aż nazbyt wyraźnej przestrogi".

Tak, „sanacja" poniosła wielką klęskę. Ostatnia ostoja „sanacji" na terenie akademickim zachwiała się. Są to skutki polityki „sanacyjnej", która nie umiała przyjść do młodzieży z niczem innem jak z posadami i subwencjami, lub pałką i obelgami. Idei nie posiadali. „Mieli ze sobą wielkie imię Marszałka" — jak twierdzi „Czas", ale to nie wystarczyło.

Artretycy muszą czuwać,

aby nie dopuścić do stałych bolesnych cierpień, które w niektórych wypadkach mogą doprowadzić nawet do kalectwa. Zioła magistra Wolskiego ze znak. ochr. „Reumosa", zawierające niezmiernie rzadką roślinę chińską Schin-Schen, łagodzą bóle, regulują przemianę materji, dlatego też stosuje się je w cierpieniach artretycznych, reumatycznych i bólach ischiasu.

Wytwórnia: MAGISTER WOLSKI, Warszawa, Złota 14.

ng 7478

Krytyka budapeszteńska o Poznańskim Chórze Katedralnym

Jak duże wrażenie wywarł Poznański Chór Katedralny w Budapeszcie, świadczą głosy poważnej fachowej krytyki węgierskiej. Z otrzymanego obecnie kompletu wycinków, wyjmujemy szereg następujących cytatów:

„Pester Lloyd": „Z wszystkich chórów, które koncertowały tutaj w latach ostatnich, jedynie tylko polski zespół Poznańskiego Chóru Katedralnego, który wystąpił wczoraj w wielkiej sali Akademji muzycznej z koncertem religijnym, porównać można ze słynnym Chórem Sykstyńskim... Obok Palestriny, Orlanda, Sweelicka słyszeliśmy nieznane tutaj utwory polskich mistrzów Zieleńskiego i Szamotulskiego, pozatem polskie pieśni gwiazdkowe w opracowaniu Niewiadomskiego i Maklakiewicza, wszystko śpiewane w najdoskonalszem wykończeniu... Świetny organista, p. Br. Rutkowski, wykonał z imponującą techniką kompozycje Pachelbela, Couperina i Surzyńskiego..."

„Függetlenszeg": „W olbrzymiem bogactwie renesansu kultury chórowej trudno o chóry, godne pełnego uznania. Żywo jeszcze wspominamy cudowny koncert z przed paru laty Chóru Sekstyńskiego pod kierownictwem Casimiriego... Obecnie równie wyjątkowem zjawiskiem artystycznem był koncert Chóru Katedry poznańskiej, który wystąpił u nas pod kierownictwem ks. dr. Gieburowskiego... Wspaniały ten koncert był triumfem kościelnej sztuki chórowej. Wspaniała również była gra organowa prof. Rutkowskiego..."

„Budapesti Hirlap": ...Wspaniały chór polski, który z siedziby Prymasa Polski przybył do węgierskiej stolicy, wywołał pod dyrekcją ks. dr. Gieburowskiego zdumienie u znawców śpiewu. Ci polscy śpiewacy przewyższają o wiele wiedeńskich Sängerknaben... Br. Rutkowski, artysta gry na organach, grał utwory niemieckich i francuskich klasyków oraz wspaniałą fantazję Surzyńskiego, którą Rutkowski zagrał ze szczególnie wysokiem wirtuozostwem."

„Pesti Hirlap": „Ci, którzy pracują nad zbliżeniem przyjaźni kulturalnej narodu polskiego i węgierskiego, zgotowali w ubiegłych latach niejeden piękny występ artystyczny muzykalnej publiczności Budapesztu. Wszystko jednak przewyższa obecna wizyta Chóru Katedralnego z Poznania. Z mistrzowskiem i wspaniałem wykonaniem szło w parze głębokie i subtelne wyczucie stylu..."

Przemaszerował 400 tys. kilometrów

W Monte Carlo zjawia się na promenadzie od czasu do czasu pewien typ, przypominający z wyglądu londonowskich trampów. W szerokich kołach ludności cieszy się Franciszek Lescot, wieczny wagabunda i tułacz o zaniedbanym nad wyraz wyglądzie, dużą sympatją. Lescot zrzadka tylko zagląda do słonecznego Monte i to na krótko, na dzień, dwa, poczem wędruje znowu w świat. W 1922 roku zrobił Lescot zakład o to, że przejdzie pieszo 400 000 km, wędrując tam i z powrotem między Monte Carlo, a Paryżem. Jak dotąd, udało się dziwakowi odrobić prawie połowę zakładu, t. j. przejść zgórą 200 000 km. Spodziewa się on, że w 1940 roku wygra zakład i otrzyma 50 000 franków tytułem wygranej.

Kabiny telegraficzne w miastach Ameryki

Amerykańskie towarzystwo elektryczne Western Union Co., zarówno dla wygody publiczności, jak i dla rozszerzenia swojej działalności, zrealizowało bardzo ciekawy pomysł. W bardziej uczęszczanych miejscach, jak dworce kolejowe, wielkie sklepy oraz poczekalnie w teatrach i kinach, zostały ustawione kioski, z których przy pomocy telefonu mogą być nadawane depesze. Abonetn łączy się telefonicznie ze stacją Western Union i dyktuje treść depeszy, telefonistka oblicza ilość słów i zalicza depeszę do jednej z kategoryj opłat, wynoszących okrągłą sumę. Pieniądze nadający wpłaca do automatu, który o wykonaniu tej czynności sygnalizuje telefonistce, poczem depesza zostaje przekazana do adresata. Pomysł ten pozwala o każdej porze dnia w wielu punktach miasta nadawać depesze bez potrzeby udawania się do urzędu pocztowego, co z jednej strony odciąża urzędy, a z drugiej ułatwia nadanie telegramu.

Nic

On: — O czem tak myślisz?
Ona: — O niczem.
On: — Jak można myśleć o niczem?
Ona: — O, bardzo; właśnie myślałam o pieniądzach na gospodarstwo.

(„Mercury")

Togal

Grypa przeziębienie, reumatyzm, artretyzm, podagra są zimą plagą ludzkości. Przeciw tym dolegliwościom stosuje się Tabletki Togal. CENA ZŁ. 1.50

PRZYNOSI ULGĘ CIERPIĄCYM

ng 7 621

GRUŹLICA PŁUC

jest nieubłaganą i corocznie nie robiąc różnicy dla płci, wieku i stanu pociąga bardzo wiele ofiar. Przy zwalczaniu chorób płucnych, bronchitu, grypy, uporczywego męczącego kaszlu i t. p. stosują pp. Lekarze **„Balsam Trikolan-Age"**, który ułatwiając wydzielanie się plwociny, usuwa kaszel.

n 5894

KOMUNIKATY TEATRALNE

Z Teatru Wielkiego

Dziś opera „Tosca" z występem znakomitej primadonny Adeliny Korytko-Czapskiej, tenorem St. Roy'em, świetnym barytonem Z. Dolnickim, Urbanowiczem, Warchalewskim i Gruszczyńskim. Nowe dekoracje aktu I-go Z. Szpingiera, reżyserja M. Janowskiej, dyryguje dyr. dr. Latoszewski.

Jutro po raz 5-ty ciesząca się wielkiem powodzeneniem operetka „Bal w Sovoy'u". Rewelacyjne dekoracje Z. Szpingiera. Dyryguje kapelm. W. Buchwald. W piątek „André Chénier".

Teatr Polski

Dziś i jutro dalszy ciąg przedstawień popularnych po cenach do połowy zniżonych, które cieszą się wielkiem powodzeniem. Dziś doskonała sztuka B. Katerwy **„Przechodzień"**. Jutro w czwartek arcydzieło Wyspiańskiego „Bolesław Śmiały".

W nadchodzącą sobotę premjera ostatniej nowości T. Konczyńskiego **„Zburzenie Jerozolimy"**, przygotowane z wielkim pietyzmem przez dyrekcję, w reżyserji R. Zawistowskiego.

Kwestja żydowska jest na ustach całego świata. Konczyński w swem dziele naświetla przyczyny psychologiczne i rasowe, dlaczego Rzym nie mógł dojść do porozumienia z Żydami i dlaczego doszło do tak potwornej zagłady. Spalone miasto i świątynia, zburzone wszystko do fundamentów, miljon sto tysięcy wybitych głodem i mieczem, 90.000 powleczonych do niewoli.

W sztuce niema ukazanych żadnych bitew. To akcja materjalna. Sztuka wprowadza nas za kulisy wojny i ukazuje niesłychane namiętności religijne i polityczne, które pchały obie strony: Rzymian i Żydów do nieuchronnego epilogu. Nie było w mocy ludzkiej wstrzymać katastrofy. Nad losem Judei i świątyni zawisła straszliwa przepowiednia proroka Ezechiela, o całkowitem zniszczeniu ludu żydowskiego.

W epilogu ukazuje się prorok nazarejczyk Jozue, który głosi zwycięstwo Mesyasza nad Judeą i pogańskim Rzymem. Tym potężnym łukiem historjozoficznym łączy autor dwa bieguny sztuki: przeszłość odchodzącą i przyszłość idącą...

Z Teatru Nowego

Dziś, jutro i w piątek ostatnie gościnne występy świetnego artysty Kazimierza Szuberta w nadzwyczaj wesołej farsie „On i jego sobowtór", w której czarujący artysta daje koncert gry aktorskiej w swej niezwykle popisowej roli dr. Ciołka. Na ostatnie te gościnne występy Szuberta zniżki ważne.

J. Fr. Haendla oratorjum **„Juda Makkabeusz"**, jedno z najwspanialszych dzieł literatury oratoryjnej wystawia się w Auli Uniwersyteckiej w poniedziałek, dn. 16 marca o godz. 20-tej. Potężny ten hymn wolności wykonają orkiestra, chór i soliści **Wielkopolskiej Szkoły Muzycznej** w Poznaniu pod dyrekcją **Dr. Wacława Piotrowskiego.**

Bilety po 1,50 zł, 1,— zł i 0,60 zł sprzedaje się w kancelarji Wielkopolskiej Szkoły Muzycznej, ul. Fr. Ratajczaka 36 lub w dzień koncertu przy kasie Auli Uniwersyteckiej.

zg 13 073

Główny front warszawskiej politechniki, zajętej od poniedziałku przez 3500 studentów i studentek różnych stołecznych wyższych uczelni, na znak protestu przeciwko nowym, nadmiernie wysokim, opłatom czesnego. Na szczycie gmachu umieszczono napis: „3500 studentów głoduje", niżej zaś dwa transparenty: „Chleba" i „3500 studentów blokuje uczelnię". Od poniedziałku wieczora cały teren dokoła politechniki obstawiła policja piesza i konna, przed wejściem zaś stanęły samochody aresztanckie i sikawka do rozpraszania tłumów.

PRZECIW GRYPIE
ANGINIE
i CHOROBOM
Z PRZEZIĘBIENIA

POLSKIE TABLETKI
PANACRIN

ng 7 590

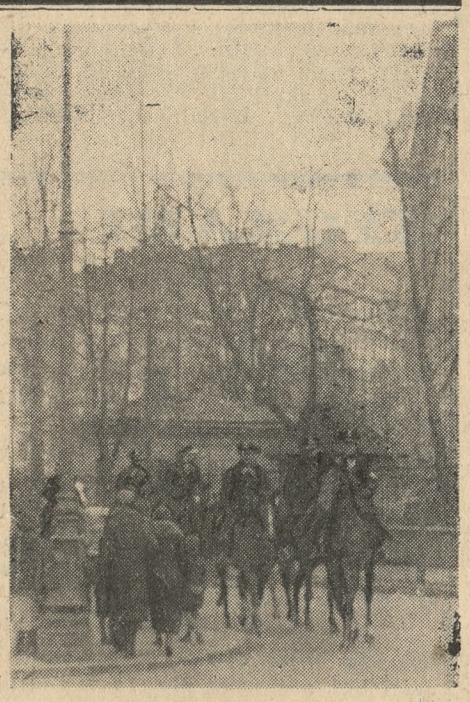

Silne oddziały policji konnej cały dzień okrążały politechnikę, rozpędzając tłumy publiczności, zpośród której podawano studentom prowianty. Ulice sąsiadujące z uczelnią zostały zamknięte dla ruchu pieszego.

Przed politechniką gromadziły się tysiące mieszkańców Warszawy, studenci, członkowie rodzin tych, którzy przebywają w uczelni, i przygodni przechodnie. Porządku pilnowała konna policja, interwenjująca bardzo często.

Tramwaje przejeżdżające obok terenów politechniki, obsadzane były przy wejściach przez policję, pilnującą, by tsudentom nie przerzucano paczek z posiłkiem.

Przez cały dzień, mimo kordonu policyjnego, przerzucano przez płoty uczelni setki paczek z posiłkiem i lekarstwami.

Ciężka atletyka

Zapaśnicza reprezentacja Poznania w składzie: Grządzielewski (kogucia), Grodzki (piórkowa), Jakubowicz (Lekka), Tuszyński (półśrednia), Maryański (średnia), Łukasiewicz (półc.) i Praczyk (ciężka), walczyć będzie w dniu 14 bm. w Nowym Bytomiu i 15 bm. w Katowicach.

Narciarstwo

Polscy narciarze nie startują w Planicy. Zarząd Polskiego Zw. Nar. postanowił zrezygnować z zaproszenia, jakie nadeszło od jugosłow. związku dla skoczków naszych, Stanisława i Andrzeja Marusarzy oraz B. Czecha, odnośnie startu w wielkim międzynarodowym konkursie skoków w Planicy w dniu 15 bm.

W dniu tym odbędą się w Zakopanem międzynarodowe zawody w kombinacji alpejskiej, w których startują m. in. trzej wyżej wymienieni zawodnicy polscy.

Piłka nożna

Obóz treningowy dla młodszych piłkarzy. Zarząd P. Z. P. N. postanowił urządzić ogólnopolski obóz treningowy dla młodszych graczy w dniach 23 bm. — 2 kwietnia w Katowicach. Latem projektowany jest obóz dla junjorów z udziałem mistrzowskich drużyn okręgów. W tym samym czasie drużyny przebywające na obozie rozegrałyby mistrzostwa Polski junjorów.

Definitywny termin spotkania Polska — Jugosławja został ustalony definitywnie na dzień 6 września. Spotkanie odbędzie się w Beogradzie. Zarząd PZPN postanowił zaproponować Rumunom rozegranie meczu międzypaństwowego w Polsce w czerwcu lub lipcu rb.

Pięściarstwo

Chmielewski nie walczył wczoraj przeciw Belgom z powodu zakazu lekarza. W walce w Poznaniu skaleczył on sobie rękę.

Mistrzostwa Pomorza rozegrano w Grudziądzu.

Przyniosły one następujące wyniki:

W wadze papierowej Janicki (Bydgoszcz) wypunktował Schönwalda (Grudz.). W muszej — Rynke (Bydg.) wypunktował Wyszeckiego (Gdańsk). W koguciej — Krzemiński I (Grudz.) zdobył mistrzostwo walkowerem, z powodu braku przeciwnika. W piórkowej — Kowalski (Grudz.) wypunktował Borowicza (Bydg.). W lekkiej — Dorsz (Bydg.) pokonał Sforowskiego (Grudz.). W półśredniej — Lubecki pokonał na punkty Grzechowiaka (Grudz.). W średniej — Sarnowski (Gdańsk) wygrał na punkty z Ołaszakiem (Tczew). W półciężkiej — Borożyński (Bydg.) wypunktował Górnego (Grudz.). W ciężkiej — Lutobarski (Grudz.) zmusił do poddania się Łotewskiego (Grudz.). Sędziował w ringu p. Derda z Poznania.

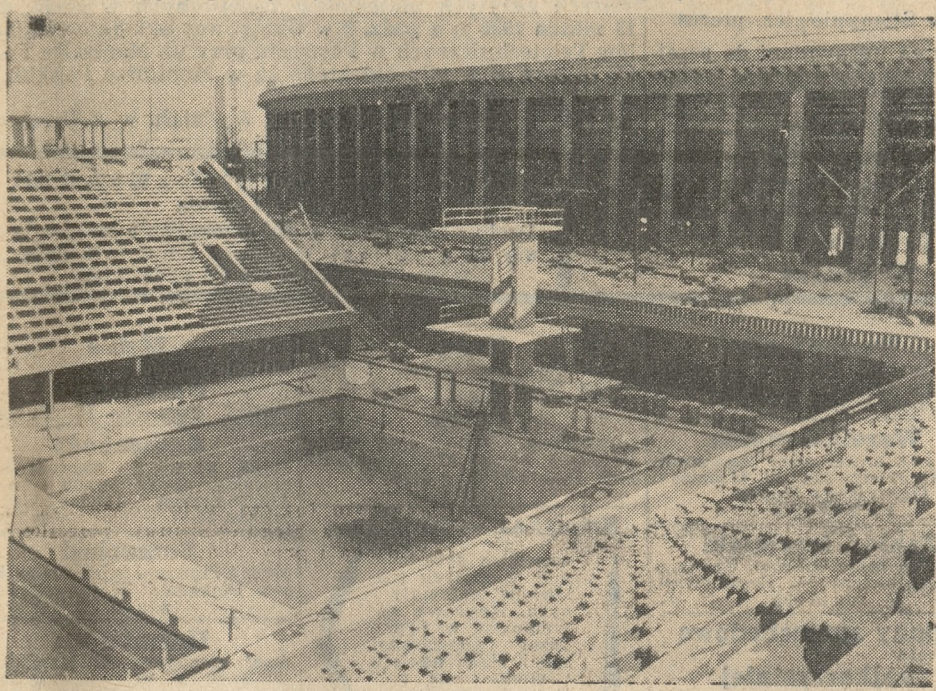

Pływalnia olimpijska położona tuż przy stadjonie w obecnem stadjum budowy.

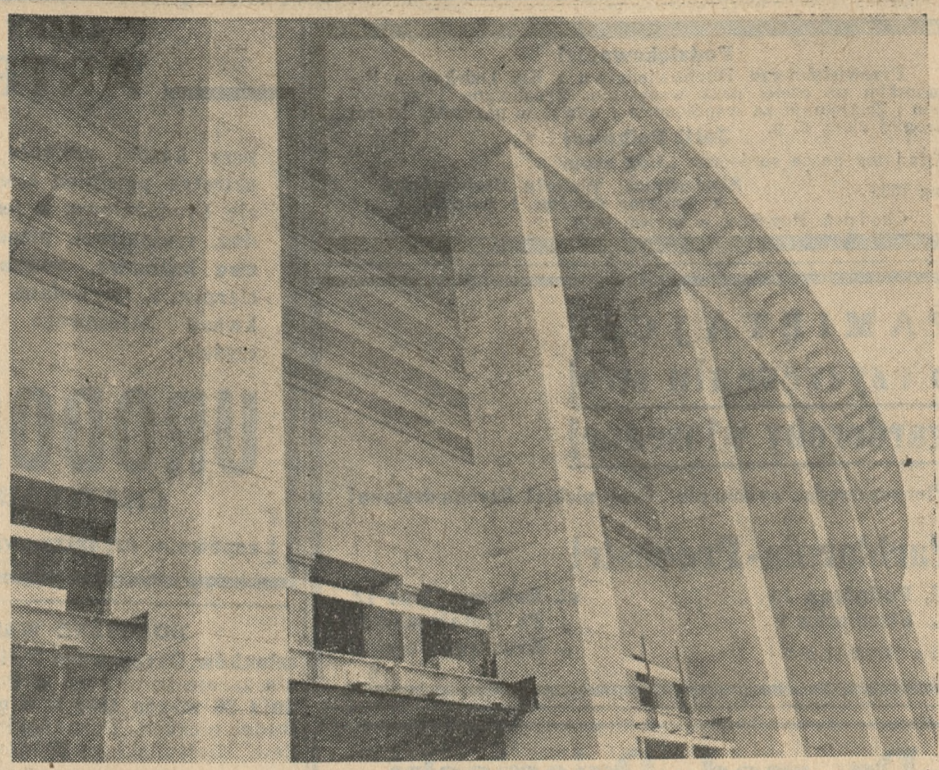

Budowa berlińskiego stadjonu olimpijskiego dobiega końca. Na zdjęciu fragment stadjonu olimpijskiego z zewnątrz, w obecnym stanie budowy.

Z sali odczytowej

Prasa w oświetleniu fachowca

Na sobotnim odczycie p. Jerzego Gutschego, urządzonym z inicjatywy Arch. Inst. Akcji Kat., mimo niepogody zebrało się bardzo dużo słuchaczy. Mimo, iż temat „Prasa w współczesnem życiu kulturalnem" był bardzo obszerny, a tem samem trudny do ujęcia, prelegent wywiązał się ze swego zadania bez zarzutu. W krótkim, bo godzinę niespełna trwającym odczycie potrafił dać bardzo plastyczny obraz. Prelegent z początku omówił pewne predyspozycje prasy, wywołane przez rozwój środków technicznych. Następnie rozstrzygnął kwestję tak sporną, jak sprawa podawania wiadomości, by nie budziły one niskich instynktów. W dalszym ciągu odczytu prelegent przystąpił do omówienia poziomu moralnego prasy polskiej, poczem rozpatrzył udział tej prasy w dorobku kulturalnym. Lekka i swobodna forma odczytu sprawiła, że mimo trudnych problemów słuchacz po odczycie nie czuł się znużonym.

Arstysta o sztuce

Dziś, w środę, o godz. 20 w sali 18 Coll. Minus przemawiać będzie artysta-rzeźbiarz **Marcin Rożek** n. t. **„Katolicka myśl twórcza w nowej sztuce polskiej".** Tak temat, jak i osoba znanego i powszechnie cenionego artysty wywołują specjalnie silne zainteresowanie, to też już dziś można przewidzieć, że rekord uczestników w wykładach z cyklu „Katolicyzm kulturalny" zostanie pobity. Bilety do nabycia w Archidiecezjalnym Instytucie Akcji Katolickiej, Al. Marcinkowskiego 22, III p. i przy wejściu do sali.

„Zburzenie Jerozolimy"

zrywa z tradycją ponurej tragedji

„Zburzenie Jerozolimy" T. Konczyńskiego jest sztuką sensacyjną, nietylko ze względu na treść pełną kapitalnych analogij do współczesności, lecz również ze względu na ujęcie tematu. Autor zerwał z patosem posępnej tragedji i dał akcję naskroś realistyczną, przepełnioną humorem, sarkazmem i ironją. To też widownia Teatru Polskiego w Warszawie reaguje nieustannie wybuchami śmiechu i salwami braw. Metoda demaskowania typów, wprowadzonych do sztuki, daje niepospolite efekty. Teatr Polski w Poznaniu prowadzi pełne próby z dzieła Konczyńskiego, które wystawi z całym pietyzmem dnia 14 marca.

Za ogłoszenia i reklamy odpowiada administracja w osobie Antoniego Leśniewicza w Poznaniu.

W dniu 10 marca 1936 r. o godz. 10,30, zasnęła w Bogu, opatrzona Sakramentami św., nasza najukochańsza matka, teściowa, siostra i babcia, ś. p.

z Stekelów

Barbara Łukaszewska

przeżywszy lat 60. Eksportacja zwłok odbędzie się w piątek, o godzinie 3-ciej po południu z domu żałoby, na cmentarz rodzinny.

W ciężkim smutku pogrążona

Pg 3140-11,51 **rodzina.**

Przybychowo, Radom, Kursztyn, Poznań, Kościan, Piotrówka.

Dnia 10 marca 1936 r. oddał swą duszę Bogu, opatrzony Sakramentami św., po krótkich cierpieniach, mój najdroższy mąż, troskliwy ojciec, zięć, teść i wuj, ś. p.

Tomasz Łaganowski

przeżywszy lat 68.

W ciężkim smutku pogrążeni

żona, córka i rodzina.

Pogrzeb odbędzie się w piątek, dnia 13. bm. o godz. 4 po południu z domu żałoby na cmentarz jeżycki.

Poznań, Patrona Jackowskiego 38. zg 13080

W poniedziałek, 9 marca 1936 r., zmarł w Panu, po dłuższych cierpieniach, opatrzony Sakramentami św., nasz kochany brat, ś. p.

Jan Ciesielski

w Chomiąży Szlacheckiej

w 64 roku życia. O bolesnej stracie donoszą

w smutku pogrążeni

dg 1096 **bracia.**

Eksportacja zwłok odbędzie się w czwartek, 12. III. o godz. 10 z domu żałoby do kościoła parafjalnego a po nabożeństwie złożenie zwłok do grobu.

Józefa z Ponieckich Pietruszakowa

nasza najukochańsza matka, teściowa, siostra i babcia, przeżywszy lat 78, zasnęła w Bogu, opatrzona Sakramentami św., w dniu 9. 3. 1936 o godz. 10 rano. Pogrzeb odbędzie się w piątek, 13. 3. o godz. 16,30 z kostnicy parafjalnej Bożego Ciała w Dębcu. Msza św. żałobna odprawi się nazajutrz w kościele Bożego Ciała o godz. 6,30.

zg 13079

W głębokim smutku pogrążona

Poznań, 11. 3. 1936. **rodzina.**

Podziękowanie!

Przewielebnemu Duchowieństwu z Ks. Dziekanem Pomorskim na czele, oraz wszystkim Życzliwym, Przyjaciołom i Znajomym za współczucie i udział w pogrzebie naszej drogiej cioci, ś. p.

Julji Peikowej

składamy nasze serdeczne „Bóg zapłać".

ng 7633 **Siostrzenica Walerja Szabczyńska z mężem, dziećmi i rodziną.**

Chodzież, Rogoźno, w marcu 1936.

PAMIĘTAJCIE o czyszczeniu swej garderoby wiosennej

Pierwszorzędne wykonanie! Ceny niskie! Szybka dostawa!

Farbiarnia-Proebstel

ul. Podgórna 10 **ul. Dąbrowskiego 12**
„ Strzelecka 1 **„ Fr. Ratajczaka 34**
„ Kraszewskiego 17

Pg 2971/2-11.48/9

Dr. med. Dziegiecki

lekarz specjalista chorób skórnych, pęcherza i wenerycznych

Godziny przyjęć: 11—12,30
15,30—18 prócz środy popołudniu
w niedziele od 10—11 dla pacjentów prywatnych

ul. Szkolna 11 I przy Placu św. Krzyskim, telefon 29-19.

Pg 3091-54,36

Lokale handlowe

zg 13 076 **magazyny, sklepy**

św. Marcin 23, do wynajęcia.

AŻEBY ZWALCZAĆ ARTRETYZM

przy każdej zmianie pory roku artretyk powinien stosować kurację Urodonalową, a jeśli chodzi o **dnę, reumatyzm, piasek nerkowy, rwe kulszową, newralgję** i inne cierpienia, wywołane nadmiarem kwasu moczowego — jeszcze częściej.

URODONAL

CHATELAIN'A

zapewnia organizmowi lepszą przemianę materji.

ng 7634

DOROCZNE WALNE ZGROMADZENIE

członków Okręgowego Związku Pracodawców, stowarzyszenia zarejestrowanego w Poznaniu odbędzie się **w czwartek, dnia 26 marca 1936 r. o godzinie 5 po poł.** na sali Cechu Budowniczych Poznańskich „Strzecha" w Poznaniu, ul. Sew. Mielżyńskiego 23, dom ogrodowy I ptr.

Porządek obrad:

1) Zagajenie.
2) Zatwierdzenie protokółu z ostatniego Walnego Zgromadzenia.
3) Sprawozdanie roczne z czynności Związku.
4) Sprawozdanie kasowe za okres od 1. I. 1935 r. do 31. 12. 1935 r. i udzielenie pokwitowania Zarządowi.
5) Wybór nowego Zarządu i rewizorów kasowych.
6) Wnioski Zarządu i wnioski członków, wniesione w myśl § 11-go statutu.
7) Wolne głosy i zakończenie.

Pg 3145-11,62

Za Zarząd: (—) Stanisław Stempniewicz, prezes.

Uwaga: Członkowie Związku są uprawnieni do przejrzenia sprawozdania kasowego wyłożonego w biurze Związku od dnia 12 marca 1936 r. do dnia 26 marca 1936 r. w godzinach urzędowych tj. od godziny 8,30 do 15,30.

Dźwigary - żelazo

Okucia budowlane

poleca najtaniej

Jan Deierling

Poznań, Szkolna 3
Tel. 35-18, 35-43, 35-53

ng 7599/7600

Pneumatyki

najsławniejszych fabrykatów — wszelkie rozmiary — towar świeży dostarcza po dotąd niebywałych **niskich cenach**

Brzeski Auto S. A.

Poznań
ul. Dąbrowskiego 29
tel. 63-23, 63-65

ng 7209

Otwierajcie szafy!

Przeglądajcie garderobę!

Odzież wiosenną czyści chemicznie i farbuje

Barwa-Kałamajski

Filje we wszystkich dzielnicach Poznania.

Pg 2957/8-10,6/7

MARECKIEGO **cukierki** zdobyły niską ceną i niezrównaną jakością powszechny rynek zbytu. **Fabryka Cukrów St. Marecki Poznań, ulica św. Wojciecha 28.**

PRZETARG PUBLICZNY

Dyrekcja Okręgu Poczt i Telegrafów w Poznaniu zwraca uwagę na sprzedaż w drodze przetargu publicznego **starych zużytych materjałów technicznych w środę, dnia 18 marca 1936 r. o godz. 9** w Okręgowej Składnicy Materjałów Teletechnicznych w Poznaniu przy ul. Marszałka Focha 17. Bliższe szczegóły ogłoszone są w Monitorze Polskim nr. 52 z dnia 3 marca rb.

ng 7141 **(Kurowski)** Naczelnik Wydziału w. z. Dyrektora.

Nagłówkowe słowo (tłusto) 25 groszy, każde dalsze słowo 15 groszy, 5 liczb = jedno słowo. i, w, z, a = każde stanowi 1 słowo. Jedno ogłoszenie nie może przekraczać 100 słów, w tem 5 nagłówkowych.

OGŁOSZENIA DROBNE

Ogłoszenia wśród drobnych:

1-łamowy milimetr 50 groszy

Znak oferty naprzykład: n 3695, z 21 025, d 1811 i t. d. = 1 słowo.

Drobne ogłoszenia w dni powszednie przyjmuje się do godz. 11,10, w soboty i dni przedświąteczne przyjmuje się do godz. 11,00.

1. DOMY-PARCELE

Plac
pod budowę przy ul. Polnej. Informacje Polna 37 — 26. zdg 20 351

Parcele
budowlane koło Rynku Łazarskiego sprzeda „Tri" S. A. Poznań, ul. Łukasiewicza 11 telefon 63-03. dg 1 099

Willę
Jarocinie sprzedam. Batorego 6. zdg 95 797

Parcele
trzy lub czteromorgowe przylegające do 20 morgowego stawu rybnego z prawem używania stawu i plaży przedmieście Poznania sprzedam. Kwiatkowski, Poznań, Działyńskich 10 tel. 23-31. zdg 20 814

Parcele
1.070 m² Fryderyka Skarbka 11.000. 1.200 m² Grochowska 8.000. 1.200 m² Dąbrowskiego 4.200. 1.383 m² Górna Wilda 15.300. 3.000 m² Palacza 12.000. 2.074 m² Górna Wilda szopami, żwirem i 2 szczytami 16.000 przy ulicy Przemysłowej 4 parcele po 400 m² po 7.500 zł sprzeda Maciejewski, Piłsudskiego 27, telefon 62-66. Pg 3141-54,75

Dom
kupię, także niewykończony. — Oferty Kurjer Pozn. zdg 21 154

Willa
6 pokoi, komfort garaż, cena 14.000 Jasiński, Szewska 9 — 9. zdg 21 136

Plac budowlany
objekt około 3 000 m² okolica Sołacza, przysposobiona budowla spowodu zmiany stosunków rodzinnych korzystnie sprzedam. — Oferty Kurjer Pozn. zdg 20 772

Willkę
oraz domek tylny, ogród korzystnie 12 000.— właściciela. Kilińskiego 8, m. 3. zd 20 994

Willa
przy Hetmańskiej nieukończona 25.000

Kamienica
dochód 6 000, wpłaty 28 000, przejęcie 30 000 amortyzacji. Karalus, Poznań, Focha 25. zdg 20 915

Willa
nowa dwumieszkaniowa, wpłaty 14.000. Małecki, Rybaki 20a. zdg 20 956

Kamienicę
dochód 14.500, sprzedam 80.000, wpłaty 55.000 Gruszczyński, Pocztowa, 30. zdg 20 939

Kamienica
51 000 wpłaty 21 000 reszta trzyprocentowa hipoteka.

Domek
dochodowy trzypokojowe wolne, wpłaty 10 000. Dutkiewicz, Chwaliszewo 70. Pg 3 133-54,71

Parcele
3 020 m² oparkowana drzewa owocowe na Ratajach ul. Polanka w całości lub połowę sprzedam za gotówkę. Zgłoszenia ul. Różana 18 skład węgla. zdg 21 034

Dom piętrowy
składem kolonjalnym restauracją i piekarnią oraz salą do zabaw na sprzedaż. Kościół, szkoła, zarząd gminny oraz kolej w miejscu. Zgłoszenia Kurjer Pozn. zdg 21 098

Kupię
dom. Cena 12 000. Patecki, Poznań, Grodziska 87. zdg 21 081

Domek
2 morgi ogrodu korzystnie sprzedam, przedmieście. Ceyba, plac Nowomiejski 5. zdg 20 903

Willa
3 mieszkaniowa korzystnie, pośrednictwo wykluczone. Wskaże Kurjer Pozn. zdg 21 049

Plac
z bocznicą kolejową pod wille, składnice, fabryke korzystnie na sprzedaż. Oferty Kurjer Pozn. zdg 21 031

2. PIENIĄDZ

Wspólnika
5 000 zł do młyna. Zgłoszenia Kurjer Pozn. zdg 20 386

Wspólnika
gotówką 600—1000 do korzystnego interesu szukam. Zgłoszenia Kurjer Poznański zdg 20 821

Posiadającemu
ca 4000 zł wskaże bezwzględnie pewną egzystencję. Oferty Kurjer Poznański zdg 20 971

Zakład litograficzny
w śródmieściu wydzierżawię. — Oferty Kurjer Pozn. zdg 20 970

4. OSOBISTE

Kryzys
pofolgował, idą lepsze czasy, za **sześćdziesiątpięć** groszy zjadasz **ananasy.** Cukiernia Weber, Nowa 4. ng 7215

Trwała
ondulacja 6.— „Roccoco". Marcin 68. zdg 20 968

Niebywałe ceny kapeluszy damskich
„Ines", Piekary 22/23. Pg 3142-11.61

6. OŻENKI

Kupiec
kawaler, lat 29, brunet, średniego wzrostu, posiadający 30.000 zł gotówki wżeni się w jakiekolwiek przedsiębiorstwo. Rzecz traktuje się honorowo; pośrednictwo tylko rodziny mile widziane Zgłoszenia wraz załączoną fotografją proszę do Kurejra Poznańskiego zdg 20 405

Dla
mego przyjaciela, wdowca lat 42 bezdzietnego, posiadającego dobrze zaprowadzone przedsiębiorstwo handlowe w mieście powiatowem, szukam żony z dobrym charakterem w wieku od 28 — 35, panny lub wdowy bezdzietnej. — Posag pożądany. Zgłoszenia z fotografją, którą się zwraca Kurjer Poznański zdg 21 105

Dla siostry
wysokiej szatynki, lat 30, oszczędnej, gospodarczej, mającej całkowitą wyprawę oraz kilka tysięcy gotówki szukam męża solidnego, poważnego urzędnika — Łaskawe zgłoszenia do Kurjera Poznańskiego pod zdg 20 753

Ziemianka
młoda, nie brzydka, wesoła, majętna, pozna pana, wysokiego szatyna do lat 32 i to lekarza — sędziego lub ziemianina (mało zadluż.) Cel matrymonjalny. — Zgłoszenia Kurjer Poznański zd 20 125

Dla
mego szwagra właściciela domu w Poznaniu szukam tą drogą znajomości celem ożenku w wieku do 23 lat. Celem założenia interesu z cośkolwiek gotówką. — Zgłoszenia do Kurjera Poznańskiego zdg 20 797

7. SPRZEDAŻE

Sprzedam
kolonjalkę stała klientela, miasto powiatowe 4 500.—. Oferty Kurjer Poznański zdg 18 709

Jajka drażetkowe
likworowe karmelowe poleca najtaniej fabryka cukrów, drażetek Średziński, Poznań, Wroniecka 17 zdg 18 353²4

Wylęgarka jaj
czechosłowacka oraz

Piec
centralnego ogrzewania tanio. — „Przewodnik", Marcina 30. zd 15 485

Maszyny do pisania
największy wybór nowych i okazyjnych z pełną gwarancją.

Kochanowicz i Ska
Plac Wolności 13, obok komendy policji. Pg 2 584-6.78

Powielacze okazyjne
i nowe oraz wszystko do powielaczy. Skóra S-ka. Al. Marcinkowskiego 23. ng 5864

Tapczany — fotele
leżanki, gwarantowanej jakości, najkorzystniej. Wrocławska 13. dg 1058

Kolonjalkę
14 lat jednych rękach 3 pokoje, magiel, świetnie prosperująca — zapewniona egzystencja, spowodu wyjazdu sprzedam. Adres Kurjer Poznański zdg 20 801

Kluby
gobelinowe

Jadalnie
korzystnie Dom Komisowy Podgórna 10a. zdg 20 917

Półkryty
powóz na gumach mało używany tanio. Adamski, Piaskowa 7. zdg 20 936

Dobra egzystencja!
Kolonjalkę — klient gotówkowy — zaprowadzoną, położenie dobre sprzedam gotówką zaraz. Oferty pod „3 800,—" do Biura Ogłoszeń, Bydgoszcz, Dworcowa 54. ng 7 637

Restauracja
urządzeniem, koncesja zaraz korzystnie do objęcia. Adres Kurjer Poznański zdg 20 907.

Wszelkie meble
używane, nowe, różne inne sprzęty. Świętosławska 10 (Jezuicka) Dom Okazyjnego Kupna. Pg 2587/53,93

Zakład fryzjerski
sprzedam tanio. Leszno, Gabryjela Narutowicza 15. Beczkiewicz. zdg 21 083

Opony samochodowe
dostarcza

najkorzystniej „Wulgum"
A. Kwiatkowski Poznań, Wielkie Garbary 8, telefon 18-64. — Przedstawicielstwo na wojew. poznańskie opon gum pełnych i półpneumatyków.

Pirelli
Posiadamy na składzie opony „Stomil", „Michelin", „Dunlop", „Englebert", „Firestone". Akcesorja, akumulatory, smary, oleje. Największy i fachowy zakład wulkanizacyjny w Polsce. Własna prasa hydrauliczna.

Protektownia.
Nakładamy na zjeżdżone opony protektory fasonowe i udzielamy 20 000 km gwarancji. Wielkie zapasy opon używanych wszelkich rozmiarów. Ceny najkorzystniejsze. Żądajcie cenników. Pg 2580-5.59

Regały
szafę drogeryjną, stół składowy, szafę żelazną sprzeda tanio Bilicki, Spokojna 3, skład. zdg 20 853

Sprzedam
1,5 milj. cegły tonówki i szlufki. Dostawa natychmiast. Zgłoszenia Kurjer Poznański zdg 20 844

Rzeźnictwo
25 lat w jednych rękach, z powodu choroby do sprzedania. Oferty do Kurjera Poznańskiego zdg 20 752

Wózek
dziecięcy sprzedam. Strzelecka 20 m. 14 zdg 20 822

Wózki
dziecięce naprawia, budki pociąga ceratą. Razer, Szewska 11. zdg 20 823

Okazyjnie
sprzedam różne meble, ładny przedpokój dębowy. Mickiewicza 21/25, m 1. zdg 20 825

Wózek
dziecięcy sprzedam. Winogrady 54, m. 4. zdg 20 826

Kawiarnię - restaurację
centrum, mieszkaniem, salką koncesją sprzedam. Oferty Kurjer Poznański zdg 20 832

Stoły
składowe, okna oszklone tanio. — Strzelecka 28 skład. zdg 20 766

Skład spożywczy
z mieszkaniem z powodu choroby zaraz do sprzedania. Adres wskaże Kurjer Pozn. zdg 20 767

Kotlina
przenośna. Zakret 24. zdg 21 161

Kasa
korzystnie na sprzedaż. Palacz, Górna Wilda 69. zdg 20 350

Futro
karakułowe, lampa oraz meble cześciowe sprzedam. Zgłoszenia 3—6. Dominikańska 5 m. 4. dg 1091

Sprzedaż — Naprawa

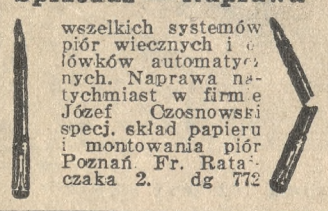

wszelkich systemów piór wiecznych i ołówków automatycznych. Naprawa natychmiast w firmie Józef Czosnowski specj. skład papieru i montowania piór Poznań, Fr. Ratajczaka 2. dg 772

Piece
wanny kąpielowe najtaniej. — Koska, Dominikańska 5. Ng 6814

Rury
kanalizacyjne, wodociągowe najtaniej. Koska, Dominikańska 5. Ng 6813

Młocarnia
parowa jak nowa fabrykat niemiecki 66" cała na łożyskach kulkowych tanio. Oferty Kurjer Poznański zdg 20 791

Spółdzielnia
wojskowa na sprzedaż. Wskaże Kurjer Pozn. zdg 20 793

Kanapę
używaną 20.— Niegolewskich 6, m. 9. zdg 20 738

Wóz
rzeźnicko-handlarski, Poznańska Kleczewski, kowal. zdg 20 419

Urządzenie
do kawiarni. Szewska 19. Antykwarnia. zdg 20 755

Kapelusze damskie
ostatnie nowości wykwintne wykonanie

Sozańska
Stary Rynek 84, wejście Zamkowa 6 I ptr. Pg 3043-10.95

Pianino
czarne sprzedam. Kochanowskiego 22, m. 7. 9—12, 5—9. zdg 20 889

Leghorny
33 sztuki. Telefon 58-33 zdg 20 887

Meble
poleca najtaniej

K. Bakoś, Stary Rynek 51

zdg 20 988/89

Skład kolonjalny
mieszkaniem, towarem, maglem, dobrze prosperujący tanio na sprzedaż. Adres wskaże Kurjer Poznański zdg 21 036/7

Mleczarnia parowa
na wsi większy objekt zaraz do sprzedania. Oferty Kurjer Pozn. zdg 20 785/6

Maszyna
do krażenia żelaza. Baranowski, Długa 3. zd 21 143

Meble
najtaniej poleca

Baranowski
Poznań, Podgórna 13. Pg 2543/4

Samochody
części używane podwozia mleczarskie, opony, zakup, sprzedaż Automagazyn. Jakóba Wujka, telefon 75-17. dg 749/50

Samochód
piękna limuzyna sprzedam za bezcen. Piekarnia, Kraszewskiego 8. zdg 20 883

Harmonjum
regał sprzedam. Al. Marcinkowskiego 21, m. 10. zdg 20 879

Kolonjalkę
prosperującą, pow. mieście, rynku spowodu choroby 500 zł oddam. Oferty Kurjer Poznański zdg 20 877

Rower
męski, nowy, tanio. Śniadeckich 3, m. 6. zdg. 20 985

Rower
patefon, sportka, Komis, Wielkie Garbary 19. zdg 20 986

Sieczkarkę
na zapęd mechaniczny tanio. — Bączkowski, 3 Maja 5. zdg 21 011

Biurko
inne meble tanio. Jasna 6/7 — 6. zdg 21 080

Remington
walizkowy Świętosławska 1 m. 6. zdg 21 079

Piękna jadalnia flamandzka
bardzo okazała dobrym stanie zegarem 12 krzeseł.

Jadalnie dębowe
używane i nowe solidne.

Gabinety męskie
bardzo ładne eleganckie.

Sypialnie ładne
kombinowane obsadzone brzozą solidna praca.

Skrzydło
czarne krzyżowe krótkie.

Pianino
krzyżowe płyta metalowa.

Poznański Dom Komisowy
Dominikańska 3. Tel. 24-42. Pg 3 085-10.106

Skład
próżny lub towarem kolonjalnym sprzedam. Adres Kurjer Pozn. zdg 21 039

Placówka handlowa
Składnica materjałów budowlanych i opałowych. Położenie centralne. Egzystencja zapewniona. A. Janiak, Września. ng 7625

Skład
kolonjalny sprzedam. Adres Kurjer Pozn. zdg 21 099

Tokarnie - frezarki
do obróbki metali korzystnie — sprzedam. Nakulski, Gniezno. zdg 21 101

Gramofon
szafkowy, Kwiatowa 3, m. 2. zdg 21 054

Wózek
dziecięcy, jak nowy Dąbrowskiego 36 — 24. zdg 21 133

Maszyna
Singera, Czesława 7a — 11. zdg 21 128

Pianino
Focha 47a — 2 zdg 21 122

Skład
papieru, tytoniu 750,— centrum. Wskaże Kurjer Pozn. zdg 21 112

Łóżko
dziecięce, żelazne, korzystnie. — Dolna Wilda 8 podwórzu. zdg 21 148

Skład
delikatesów, cukierków tanio sprzedam zamienię na auto. — Wrocławska 30. zdg 21 144

11. KUPNA

Kupię
plac budowlany w handlowym punkcie. Wyczerpujące oferty złożyć do administracji Kurjera Poznańskiego św. Marcin, pod ng 7612

Szczurów
żywych każdą ilość kupuje Zakład Mikrobiologji Lek. Wały Wazów 25. zdg 20 544

Dywan
duży i mały kupię Oferty Kurjer Poznański zdg 20 537

Srebro
złoto, brylanty kupuje
Kruk
27 Grudnia 6. Ng 6809

Meble używane
dywany, porcelanę, antyki kupuje Magazyn mebli, Podgórna 6. zdg 18 045

Akcje
Spółki Pedagogicznej, złotowe kupię kilka po cenie korzystnej. — Oferty cena Kurjer Poznański zdg 20 871

Kupię
łóżko metalowe, pokój męski, modny. Oferty Kurjer Poznański zdg 20 876

Maszynę
do skubania włókna kupię.
K. Bakoś,
Stary Rynek 51
zdg 20 765

Zakład
fryzjerski kupię. Oferty Kurjer Poznański zdg 20 816

Kupię
dobrą używaną maszynę do pisania. Oferty Kurjer Poznański zdg 20 787

Motocykl
w dobrym stanie Oferty cena Kurjer Poznański zdg 20 995

Pianino
krzyżowe gotówką, podaniem ceny. Oferty Kurjer Pozn zdg 21 005

Pianino
do zł 500.— kupię. Zgłoszenia do Kurjera Poznańskiego zdg 20 916.

Pianino
kupię, cenę. Oferty Kurjer Poznański zdg 20 967

Lisa
żółtego okazyjnie kupię. Fredry 5 — 4. zdg 20 949

Magiel
kupię zaraz. Oferty Kurjer Poznański zdg 20 901

Brylanty
zupełnie czyste kupię do dwunastu karat śpiesznie. Oferty Kurjer Poznański zdg 21 030

Czamarkę
kupię dobrym stanie. Zgłoszenia Kurjer Poznański zdg 20 984

Kupię
dwa motory
elektr. 440 volt, stały prąd, 1 generator ca. 25—30 P. S. 2 motor ca. 20—25 P. S. używane w dobrym stanie pod gwarancją. — Oferty z podaniem ceny Kurjer Poznański zdg 21 103

12. DO WYNAJĘCIA

Komfortowe
5 pokoj. z wszelkiemi przynależnościami Nowa 5, I ptr. także na biura lub skład hurtowny od 1. 4. lub później. Informacje: Murna 2, narożnik Nowej 5, m 10. Pg 2824-8.84

5-pokojowe
front, drugie piętro, lekarza. — adwokata zaraz. Dąbrowskiego 35/37. zdg 19 608

Trzy pokoje
kuchnia, łazienka, okolica Ostroroga. Adres Kurjer Poznański zdg 20 809

4 pokojowe
ładne przy Różanej. Oferty Kurjer Poznański zdg 20 759

Dwa
próżne pokoje wejście klatki, urzędnikowi, urzędniczce Adres Kurjer Poznański zdg 20 820

4 pokojowe mieszkanie
przy Parku Wilsona, połowa willi, z balkonem i przynależnościami, słoneczne, komfortowe za zł 120 miesięcznie od 1. 4. 1936 do wydzierżawienia. Oferty poważnych reflektantów do Kurjera Poznańskiego zdg 20 773

Mieszkanie
5-cio pokojowe komfortowe z centralnem ogrzewaniem w centrum, II piętro od zaraz wynajmie gospodarz. Oferty Kurjer Poznański ng 7623

3 pokoje
łazienka słoneczne bez podatku lokalowego II piętro zaraz Chociszewskiego 37a (Łazarz), miesięczne komorne. Zgłoszenia gospodarz Poplińskich 9 m. 8. zdg 20 798

4 pokoje
kuchnia, łazienka, Dolna Wilda 8 m. 8, 12—4. zdg 20 799

2
kuchnia front Wierzbięcice, zgóry. Wskaże Świercz, Żupańskiego 18. zdg 20 919

Czteropokojowe
komfortowe, słoneczne 72,—, trzypokojowe 50,—, dwupokojowe 35, pokój kuchnia 25 wynajmie „Pawilon", Focha 15. zdg 20 920

Trzypokojowe
bez komfortu Wilsona urzędnikowi. Oferty Kurjer Poznański zdg 20 934.

Siedmiopokojowe
bardzo ładne korzystnie do wynajęcia. Telefon 53-61. zdg 20 980

3 pokoje
z kuchnią na lokale handlowe, biura lub mieszkanie wolne od 1 kwietnia. Zgłoszenia St. Rynek 91 m. 1 wejście z Wronieckiej od 9—16. ng 7 216

Trzypokojowe
komfort, I. Działyńskich 90.— Pół roku naprzód — gwarancja.
Czteropokojowe
Staszyca III. 80.—
Pięciopokojowe
Wielka. III. 125.—
Warsztaty, składnice
Wielka 40. Zgłoszenia Mielżyńskiego 23 — 12. od 9—14. zdg 21 019

Dwupokojowe
parterowa Ostrówek 10 Dozorca. zdg 21 117

Ośmiopokojowe
Marcinkowskiego do
dwupokojowych
Marcina 74 I front. zdg 21 142

13. SZUKA MIESZK.

Trzypokojowego
okolica plac Wolności pierwsze piętro. Oferty Kurjer Pozn. zdg 93 466

4 — 5 pokojowe
pełnokomfortowe, słonecznego I lub II piętro poszukuje pewny płatnik od 1 maja lub później. — Oferty Kurjer Pozn. zdg 19 160

Pokoju
z kuchnią względnie dwupokojowe śródmieście, Jeżycach wprost od gospodarza poszukuję zaraz. Oferty Kurjer Pozn. zdg 20 810

Oficer
4—5 pokojowego od gospodarza śródmieście. Czynsz zgóry Oferty Kurjer Poznański zdg 20 837

Zaraz
pokoju i kuchni Łazarz. Cena. Oferty Kurjer Poznański zdg 20 842

Pokoju
kuchnią lub dwa Oferty Kurjer Poznański zdg 20 847

Sierżant
zaw. szuka pokoju z kuchnią. — najchętniej w nowym domu. Zgłoszenia Kurjer Poznański zdg 20 849

Dwupokojowego
kuchnią Sołacz zaraz później, samotna wdowa, pewny płatnik, emerytura. Oferty Kurjer Pozn. zdg 20 862

Wojskowy
stałej posadzie bezdzietny, poszukuje dwóch, trzech pokoi, śródmieście. Oferty Kurjer Pozn. zdg 20 751

Łazarz
3 pokojowego komfort, solidny lokator, kwiecień, czerwiec. — Szczegółowe oferty Kurjer Poznański zdg 20 758

Przemysłowiec
poszukuje 2—3 pokoi komfort od gospodarza. Oferty Kurjer Pozn. zdg 20 780

Słoneczne
nowoczesne 3—4 pokojowe szuka pewny płatnik, nie peryferje. — Agenci wykluczeni. Oferty Kurjer Poznański zdg 20 631

Próżnego
ładnego zaraz od gospodarza poszukuje samotny. Oferty Kurjer Poznański zdg 21 158

Stróżostwa
poszukuję wszelkiemi naprawami. Oferty Kurjer Pozn. zdg 21 141

15. POKOJE UMEBL.

Pokój
osobnem wejściem, frontowy, elektryczność. Półwiejska 39, m. 6. zdg 20 591

Niekrępujący
Jasna 8 m. 8. zdg 20 620

Śniadeckich
23, m. 3. zdg 20 642

Skryta
7, m 7 dla panów. zdg 19 447

Frontowy
słoneczny, łazienka, utrzymaniem bez. Słowackiego 42 — 3. zdg 20 851

Czysty
niekrępujący. Małeckiego 26 — 3 zdg 20 863

Pokoik
Jeżycka 35, m. 5. zdg 20 864

Krasińskiego
13 — 15. Czysty, spokojny. zdg 20 856

Gabinet
salonik łącznie oddzielnie niekrępujące centrum sytuowanym. — Oferty Kurjer Pozn. zdg 20 858

Dwuosobowy
słoneczny, czysty, niekrępujący, zaraz. Półwiejska 5, m. 10. zdg 20 841

Elegancki
jedno- dwuosobowy Zielona 7, m. 7. zdg 20 845

Jednoosobowy
Grobla 30 — 16, II., narożnik Garbar zdg 20 865

Niekrępujący
Łąkowa 10 — 9 zdg 20 869

Niekrępujący
elektryczność. Stroma 7 — 2. zdg 20 875

Dwuosobowy
Poznańska 43, m. 9. zdg 20 763

Zaraz
Kanałowa 6, parter, prawo. zdg 20 818

Pokój
utrzymaniem bez telefon. Matejki 61 — 6. zdg 20 768

Dwuosobowy
fortepianem bez. Konopnickiej 15 m. 4. zdg 20 769

Przy Zamku
frontowy parter 1—2 osobowy utrzymaniem bez. Towarowa 21a m. 17. zdg 20 778

Pokój
zaraz. Pocztowa 23 — 3 front. zdg 20 800

Dwuosobowy
Jackowskiego 11, m. 3. zdg 20 734

Pokoik
panience. Aleje Marcinkowskiego 8, m. 11 zdg 21 013

Półwiejska
2—6 (utrzymaniem) także przyjezdnym. zdg 21 065

Klatki
elektryczność. Wały Jana III 11, m. 4. zdg 21 071

Czysty
elektryczność, dwuosobowy. — Wszystkich Świętych 8 — 6. zdg 21 007

Frontowy
łazienka telefon. Skarbowa 7 m. 8. dg 1097

Balkonowy
Focha 47a — 2 zdg 21 123

Nowomiejski
6a — 25 frontowy, balkonowy, jednoosobowy. zdg 21 121

Komfortowy
Wrocławska 36 — 16 zdg 21 120

Klatka
komfortowy centralne. Masztalarska 7a, I p. zdg 21 159

Duży
Marcina 16/17 — 9. zdg 21 157

Szymańskiego
7, m. 8. zdg 21 156

Przyjezdnym
Nowy Rynek 5 — 3 zdg 21 151

Pokój
umeblowany. Zakręt 24. zdg 21 160

Ładny
wygodami. Strzelecka 3b — 8. zdg 21 110

Panu
niekrępujący. Dąbrowskiego 2, I. prawo. zdg 20 888

Frontowy
Woźna 14a — 11, piętnastego. zdg 20 886

Jedno-
dwuosobowy. Długa 3 — 2. zdg 20 881

Szymańskiego
8 — 9 zdg 20 987

Gabinet
kulturalnym domu. Kilińskiego 8 m. 3. zdg 20 993

Pokój
czysty, utrzymanie. Młyńska 3, m. 8 od 12.30 — 2.30 zdg 20 996

Marcina
54, m. 3. zdg 20 998

Pokój
ładnie umeblowany, frontowy. Za Bramką 4, m. 5. zdg 21 000

Klatki
przyjezdnemu inteligentowi. Ratajczaka 38 — 3. zdg 21 002

Focha
35 — 9. zdg 21 006

Pokój
Focha 15a — 3, 1—2 osoby. zdg 21 008

Okolica Opery
słoneczny frontowy, solidnym. Dąbrowskiego 15 — 3. zdg 20 905

Pokój
Ratajczaka 11a wejście 3 m. 65 parter. zdg 20 906

Niekrępujący
panu zaraz. Mostowa 2 — 9. zdg 20 918

Dwuosobowy
Wielkie Garbary 1 — 8. zdg 20 912

Pokój
z osobnem wejściem, kuchenka gazowa. Skryta 14 — 3. zdg 20 923

Działyńskich
3 — 8. zdg 20 937

Matejki
65a — 7. zdg 20 979

Frontowy
zaraz. Stroma 6, m. 16. zdg 20 977

Skarbowa
1, m. 5. Inteligentnemu utrzymanie. zdg 20 973

Dwuosobowy
ładny, pierwszorzędne utrzymanie tanio. Pierackiego 9, m. 6. zd 20 959

Dwuosobowy
Ogrodowa 4, m. 8. zdg 20 948

Utrzymaniem
Działyńskich 7 — 9. zdg 20 947

Balkonowy
słoneczny urzędnikowi. Przecznica 6 — 10. zdg 20 940

Łąkowa
13 — 5. zdg 21 094

Pokój
gabinet urzędnikowi. Jeżycka 45 m. 7. zdg 21 091

Stałym
1—2. Kraszewskiego 4 — 8. zdg 21 089

Dwuosobowy
inteligencji. Jackowskiego 9 — 10 zdg 21 088

Śniadeckich
50 II tuż przy Chemicum, Anatomicum, szkole handlowej, słoneczny, centralne. zdg 21 078

Kantaka
7 m. 10 pokój. zdg 21 075

Dwuosobowy
panom. Szamarzewskiego 32 m. 16. zdg 20 902

Tanio
frontowy jedno- dwuosobowy. — Wrocławska 38 — 32. zdg 20 898

Próżny
duży pokój śródmieściu. Adres Kurjer Pozn. zdg 20 899

Elegancki
odnowiony, ciepły, spokojny, I piętro jedno- dwuosobowy, pewnemu płatnikowi. Ratajczaka 11a wchód 5 m. 85. zdg 20 896

Pokój
Ratajczaka 11 m. 45. zdg 21 050

Dwuosobowy
Pierackiego 12 — 11. zdg 21 040

Umeblowany
niekrępujący. Kilińskiego 5 m. 8 zdg 21 035

Panu
słoneczny, czysty. Przecznica 11, m. 9. zdg 21 025

Czysty
(pianino). Długa 4 — 13 front. zdg 21 100

16. SZUKA POKOJU

Klatki
niekrępującego 15-go. Oferty Kurjer Pozn. zdg 20 836

Pokoju
skromnego, małżeństwo używaniem kuchni. Oferty Kurjer Poznańsk. zdg 20 892

Małżeństwo
bezdzietne, używaniem kuchni zaraz. Oferty Kurjer Poznańsk. zdg 20 884

Pani
córeczką pokoju częściowo umeblowanego, elektryczność, niewysoko, słoneczny, bliżej śródmieścia. Oferty Kurjer Poznańsk zdg 21 055

Niekrępującego
dużego śródmieściu, umeblowany — bez, zaraz. Oferty ceną Kurjer Poznański zdg 21 021.

Pokoiku
próżnego użyciem kuchni
Łazarz
Oferty Kurjer Pozn. zdg 20 932.

Pokoju
niekrępującego, komfortowego, słonecznego z wygodami, najchętniej na Łazarzu, Jeżycach lub w śródmieściu poszukuje od 1 wzgl. 15 kwietnia inżynier na stanowisku. Oferty Kurjer Poznański zdg 20 690

Poszukuję
próżnego pokoju przy centrum. Oferty Kurjer Pozn. zdg 21 127

17. LOKALE

Sala
warsztaty do wynajęcia. Półwiejska 2. zdg 20 578

Poszukuję
na biura 2 pokoi, jasnych, śródmieściu, parter, I piętro. Związek Rolników. Oferty dokładna cena Kurjer Poznański zdg 20 833

Lokalu
na zakład fryzjerski poszukuję. Oferty Kurjer Poznański zdg 20 817

Ubikacje
prąd elektryczny. Małeckiego 21 zdg 20 750

Warsztat
garaż wolne. Wielkie Garbary 54 zdg 20 880

Ubikacji
w jasnej piwnicy lub na parterze na cichy, drobny przemysł przestrzeniem Wodnej do Tamy Garbarskiej, najchętniej Woźna poszukuję. Oferty Kurjer Pozn zdg 20 879

Ubikacja
na fryzjernię jest do wydzierżawienia od zaraz w gmachu Hotelu Polonia, ul. Grunwaldzka 18. ng 7622

Lokal
warsztatowy przy Marcinie wynajmie Administracja Św. Marcin 13 — 6. zdg 20 981

Składu
okolicy Rynku Jeżyckiego dzierżawy lub kupna poszukuję. Oferty Kurjer Poznański zdg 19 503

Ubikacja
na przemysł, warsztat, składnice do wynajęcia. Działyńskich 3. zdg 21 152

18. DZIERŻAWY

Dzierżawy
poszukuje zawodowy rolnik 400 do 500 mórg. Warunek: dobra ziemia, lub przystąpię do współdzierżawy. Oferty Kurjer Poznański zdg 20 341

Piekarnię
wydzierżawię lub sprzedam. — Oferty Kurjer Pozn. zdg 20 815

21. LICYTACJE

Lokal Licytacji
Brunona Trzeczaka, Stary Rynek 46/47 sprzedaje wszelkie
Urządzenia domowe
kompletne pokoje, pojedyńcze meble, instrumenty, dywany, obrazy, lustra, etc. Pgr 3088-10.109

23. ROZMAITE

Paniom
zainteresowanym — udzielam wszelkich porad, pomocy Akuszerka Kowalewska, Łąkowa 14. zdg 19 311

Oddam
bardzo ładna trzy miesięczna dziewczynkę na własną. Oferty Kurjer Poznański zdg 20 962

Wilk
rasowy do stanowienia. Oferty Kurjer Pozn. zdg 20 857

Posiadam
ładne umeblowanie 3 pokojowe, poszukuje się osoby intelig. do wspólnego objęcia mieszkania. — Oferty Kurjer Poznański. zdg 20 860

Znana wróżbiarka Adarelli
przepowiada z cyfr, kart, ręki — Przyjmuje 10 rana — 9 wieczór tylko Poznaniu. Podgórna 13, mieszkanie 10, front. zdg 20 893

Jeżeli fotografje
to Fotoexpress, Św. Marcin 6. zdg 21 015

Psychochiromantka
Ratajczaka 9 — 7. zdg 21 074

Przepisuję
maszyną najtaniej. Pocztowa 15, I. piętro zdg 21 111

24. NAUKA

English
Dr. Arend — Działyńskich 6. Pg 2959-53.543

Kursy handlowe Preissa
Skarbowa 11 Nowy kurs
1 kwietnia
zdg 20 160

Pięknie pisać
nauczę kilka lekcjach. Gniatczyńska, Długa 11. zdg 18 740

Szkoła tańców Szczurkówny
Pocztowa 23 parter. zdg 20 813

25. MUZYKA

Poszukuję
fortepianu do ćwiczeń na Wildzie zaraz. Oferty Kurjer Pozn. zdg 20 808

Saksofonista
(es-alt) boczn. instrumentem zaraz potrzebny. Włocławek. Księgarnia Makowskiego. ng 7627

Pierwszorzędny
skrzypek do duetu damskiego potrzebny zaraz. Oferty Kurjer Poznański zdg 21 090

26. SZUKA POSADY

Ogłoszenia do 30 słów dla poszukujących posady w tej rubryce obliczamy po jednej trzeciej cenie drobnych.

Poszukuję
posady jako ogrodnik, woźny lub nocny stróż, mogę złożyć kaucję. Oferty Kurjer Pozn. zdg 20 337

Dziewczyna
czysta, z dobrem gotowaniem do wszystkiego szuka posady. Oferty Kurjer Poznański zdg 20 652

Samodzielna
dobrem gotowaniem poszukuje posady zaraz, wiek średni. Oferty Kurjer Poznański zdg 20 650

Inteligentna
bona, językiem francuskim szuka posady. Oferty Kurjer Pozn. zdg 20 730

Inteligentna
wychowawczyni, językiem francuskim poszukuje posady. Oferty Kurjer Poznański zdg 20 727

Rządca
gospodarczy, kawaler, lat 34, zamiłowany rolnik - hodowca poszukuje pracy. Oferty Kurjer Pozn. zdg 20 717

Służąca
wiejska uczciwa w średnim wieku szuka posady z gotowaniem do wszystkiego. Oferty Kurjer Poznański zdg 21 038

Dziewczyna
z gotowaniem poszukuje posady bez spania 15 lub 1. Oferty Kurjer Poznański zdg 21 032

programy radjowe

OGÓLNOPOLSKIE

Czwartek, 12 marca.

6.30 aud. poranna: **7.20** dziennik: **11.57** sygn. czasu: **12.03** dziennik: **12.15** poranek muzyczny dla szkół powsz. Wyk.: Chór m. „Arion", Kisielewska (sopr.) i Danczowski (wiolonc.) z Poznania: **13.25** chwilka gospodarstwa domowego: **15.15** wiad. o eksp. polskim: **15.20** giełda: **15.30** koncert zesp. mandolin. „Echo" z Poznania: **16.00** „Gregorjanki" — op. dla dzieci J. Porazińskiej: **16.45** „Cała Polska śpiewa" — Chór m. Poczt. P. W. Wilno: **17.00** „Fornir i dykta" — odczyt: **17.15** „Najpiękniejsze sonaty Mozarta" ze Lwowa: **17.55** pog. gospodarcza: **18.05** piosenki w wyk. T. Olszy: **19.40** sport: **19.50** pog. aktualna: **20.00** muzyka elegijna w wyk. ork. P. R. pod dyr. O. Straszyńskiego. W progr.: Młynarski, Karłowicz, Żeleński i Statkowski: **20.30** pogadanka: **20.45 dziennik: 20.55** „O. P. L. G.": **21.00** słuchowisko „Nikotyna": **21.40** nasze pieśni (Eug. Pankiewicza) wyk. M. Janowski: **22.00** koncert symf. ork. P. R. pod dyr. Fr. Andre. W progr. muzyka belgijska.

WARSZAWA

Czwartek, 12 marca.

Warszawa — 13.00 utwory Bacha z płyt: **18.30** film. plastyka, architektura: **18.40** „Jak spędzić święto": **18.55** „Nawożenie i pielęgnacja łąk i pastwisk warunkiem dobrych plonów": **23.05** muzyka z płyt.

POZNAŃ

Czwartek, 12 marca.

Poznań — 12.15 poranek muzyczny dla młodzieży szkół powszechnych: **13.00** gitary hawajskie i śpiew z płyt: **13.30** popularna muzyka operowa z udz. słynnych tenorów (płyty): **15.30** koncert zespołu mandolinistów „Echo": **16.15** koncert życzeń dla dzieci (płyty): **18.30** „Z nad krawędzi": **18.40** „Jak spędzić święto": **18.45** „Jan Kiepura — Tino Pattiera" (płyty): **19.00** „Projekty muzycznego sezonu letniego w Poznaniu" — pog.: **23.05** muzyka taneczna (płyty).

PROPONUJEMY LAMPOWICZOM

na czwartek:

17.00 Berlin. Sonata g-dur Beethovena. **Monachjum.** Koncert solistów. **17.05 Królewiec.** Muzuka fortep. **17.30 Budapeszt.** Recital śpiewaczy. **17.55 Bratislawa.** Węgierskie pieśni ludowe.

18.00 Hamburg. Koncert rozrywkowy. **Kolonja.** Koncert popołudniowy. **Królewiec.** Koncert radjoork. **Koenigsw.** Wirtuozowska muzyka skrzypcowa. **18.45 Moskwa (WCSPS).** „Wesele Figara" — opera Mozarta.

19.00 Leningrad. Koncert symfoniczny. **19.25 Wiedeń.** Pieśni i arje. **19.30 Anglja (Reg. Progr.).** Muzyka taneczna

20.00 Oslo. Recital fortep. **20.05 Bukareszt.** Festiwal Schumanna. **Praga.** Koncert z udz. J. Manena (skrzypce). **20.10 Lipsk.** Koncert rozrywkowy. **Hamburg.** „Glueck am Ziel" — operetka Siegela. **Berlin.** Berlin tańczy" **Koenigswusterhausen.** „Wesele Figara" — opera Mozarta. **Kolonja.** „Zwierciadło radjowe" — wesoły wieczór. **20.45 Poste Parisien.** Występ duetu Wiener-Doucet.

21.00 Anglja (Nat. Progr.). Utwory fortep. Debussyego. **21.10 Wrocław.** Koncert orkiestr. **21.15 Anglja (Nat. Progr.).** „Księżniczka Czardasza" — operetka Kalmana. **Anglja (Reg. Progr.).** Koncert symf. z Queen's Hallu. **21.30 Monachjum.** Recital fortep. C. Arrau. **Paris P. T. T.** „Le petit due" — opera kom. Lecocqa. **21.45 Radio Paris.** Koncert orkiestrowy. **21.55 Poste Parisien.** „Simone comme ca" — wesoła aud. z udz. Henri Garat.

22.00 Stockholm. Program rozrywkowy. **22.10 Wiedeń.** Recital fortep. **22.15 Luksemburg.** Koncert symfoniczny. **Brno.** Muzyka jazzowa. **22.20 Lipsk.** Utwory Brahmsa w wyk. prof. W. Rehberga. **22.30 Berlin.** Muzyka taneczna. **22.40 Królewiec.** „Taniec w nocy".

23.00 Hamburg. Hamburska muzyka współczesna. **Monachjum.** Koncert nocny. **23.05 Wiedeń.** Muzyka taneczna. **23.15 Wrocław.** Koncert chóru. **23.20 Anglja (Nat. Progr.).** Koncert nocny. **23.35 Anglja (Reg. Progr.).** Muzyka taneczna. **23.45 Radio Paris.** Muzyka taneczna.

24.00 Sztutgart. Koncert symfoniczny.

Znani jesteśmy z dobrej jakości
materjałów męskich na ubrania, płaszcze i kostjumy oraz suknie wszelkiego rodzaju
SPECJALNY SKŁAD SUKNA
W. MAJEWICZ i S-KA
Poznań — Stary Rynek 77 naprzeciw Odwachu.
Telefon 12-35. Przyjmuje asygnaty „Kredyt".
Pg 3143-11.55

Zastępstwo
lub posade stała kierowniczki biura, korespondentki polsko-franc., niem., ang., perf. maszyna, przyjmie siła fachowa z poważnemi referencjami, zaraz lub później. Zgłoszenia do Kurjer. Pozn. zgd 20 715

Uczenica
w rzeźnictwo szuka posady od 1. 4. lub od 15 wzgl. do samotnego państwa. Oferty Kurjer Poznański zdg 20 523

Przedstawicielstwa
artykułów kolonjalno - drogeryjnych poszukuje na Gdańsk i Gdynię (kupiec reprezentacyjny). Oferty Szczepański, Gdynia, Świętojańska 100 m. 1. ng 7 603

Ucznia ogrodniczego
miejsca poszukuje 16-letni, zdrów 7 klas szkoły powszechnej. Zgłoszenia agentura Kurjera Pozn., Chodzież ng 7611

Kto
przyjmie chłopca do posyłek? — Oferty Kurjer Pozn. zdg 20 463

Krawcowa
domowa dzielna szuka posady. Oferty Kurjer Pozn .zdg 20 629

Wychowawczyni
kwalifikowana, zaufana, zdrowa do niemowląt lub młodszych dzieci wolna od 1 kwietnia. Zgłoszenia Zakrzewska, Poznań, ul. Zakręt 4 telef. 72-84. zdg 19 172

Dziewczyna
uczciwa dłuższemi świadectwami gotowaniem szuka posady od 15. Oferty Kurjer Pozn. zdg 20 807

Dziewczyna
z dobremi świadectwami poszukuje posady od 15. 3. Oferty Kurjer Pozn. zdg 20 811

Panna
pielęgniarka lat 21 poszukuje posady od 15. Oferty Kurjer Pozn. zdg 20 812

Poszukuję
pracy woźnego, stróża, robotnika za kaucja, z dobremi świadectwami. Oferty Kurjer Pozn. zdg 21 033

Poszukuję
posługi. Oferty Kurjer Pozn. zdg 21 024

TEATRY

TEATR POLSKI: Środa, 11. 3. „Przechodzień".
Czwartek, 12. 3. „Bolesław Śmiały".

TEATR WIELKI (Opera):
Środa, 11. 3. „Tosca" z gośc. wyst. **Adeliny Korytko-Czapskiej.**
Czwartek, 12. 3. „Bal w Savoy'u".
Piątek, 13. 3. „André Chénier".

TEATR NOWY: Środa, 11. 3. „On i jego sobowtór".
Czwartek, 12. 3. „On i jego sobowtór".

KINA

Poznań, środa, 11. 3.
ALKAZAR: „Nowi ludzie".
APOLLO: Pan Twardowski
CORSO: „W sidłach bandytów".
GONG: „Imperatorowa".
GWIAZDA: „Kocham wszystkie kobiety".
METROPOLIS: „Pan Twardowski".
OŚWIATOWE T. C. L.: — „Człowiek dwóch światów" oraz nadprogram kolorowy.
RENAISSANCE: „Wyprawy krzyżowe"
SŁOŃCE: „Katarzynka".
SFINKS: „Fryderyk Chopin — piewsa wolności".
ŚWIT: „Burza nad Andami".
TĘCZA-Łazarz: „Byli sobie dwaj hultaje".
TĘCZA-Wilda: „Księżniczka Czardasza".
WILSONA: „Kapryśna Marietta".

Panienka
lat 17 poszukuje posady do składu jako uczenica. Oferty Kurjer Poznański zdg 21 027

Praktyki
w majątku szuka młody inżynier-rolnik, zna dobrze niemiecki. Oferty pod zdg 21 102 Kurjer Pozn. Poznań.

Biuralistka z prowincji
młoda, z praktyką, znająca wszelkie prace w zakres biurowości wchodzące oraz pisanie maszyną szuka posady za skromnem wynagrodzeniem. Oferty Kurjer Poznański zdg 21 104

Posługaczka
poszukuje posługi, dobremi świadectwami. Oferty Kurjer Pozn. zdg 21 014

Początkująca
do dziecka i pomocy pani domu szuka posady. Oferty Kurjer Poznański zdg 21 062

Fryzjerka
(kursistka) poszukuje posady. — Oferty Kurjer Poznański zdg 21 056

Dziewczyna
uczciwa, pracowita, z gotowaniem długoletnie świadectwa poszukuje posługi. Oferty Kurjer Poznań i zdg 21 073

Dziewczyna
lat 19, prowincji wszystkiego cośkolwiek gotowaniem szuka posady Oferty Kurjer Poznański zdg 21 131

Uczciwa
praczka szuka prania lub posługi. Oferty Kurjer Pozn. zdg 21 129

Dziewczyna
z gotowaniem do wszystkiego poszukuje posady. Oferty Kurjer Poznański zdg 21 124

Kucharka
szuka posady do wszystkiego od 15 lub 1. Oferty Kurjer Pozn. zdg 21 119

Dziewczyna
uczciwa, czysta, poszukuje posługi od 15. III. 36. Zgłoszenia Kurjer Poznański zdg 21 153

Dziewczyna
z prowincji, — gotowaniem do wszystkiego szuka posady. Dobre świadectwa. Oferty Kurjer Poznański zdg 21 116

Posługi
poszukuje od 15 lub 1. okolicy Łazarza. Oferty Kurjer Pozn. zdg 21 108

Fryzjer
kartą rzemieślniczą szuka posady. Oferty Kurjer Poznański zdg 21 113

Kucharz
kawaler, wiek średni, poszukuje miejsca do dworu. Referencje bardzo dobre, warunki zgodne. — Dwór Kamień, koło Kalisza. zdg 21 106

Kucharka
służąca z praniem, prasowaniem, zaprawy, nawskroś uczciwa, dobre świadectwa, szuka posady. Oferty Kurjer Pozn. zdg 21 149

Gospodyni
w średnim wieku szuka posady, okolica obojętna. Oferty Kurjer Poznański zdg 21 147

Posługaczka
z dobremi świadectwami poszukuje posługi. Łaskawe oferty Kurjer Poznański zdg 21 140

Dziewczyna
uczciwa, samodzielna, dobrem gotowaniem przyjmie posadę od 15 3. lub 1. 4. lepszy dom do wszystkiego, polecenia dobre. Łaskawe oferty Kurjer Pozn. zdg 21 138

Kucharka
samodzielna szuka posady do samotnego pana lub bezdzietnego małżeństwa do wszystkiej pracy domowej od 15. 3. lub później. — Zgłoszenia do Kurjera Pozn. zdg 21 134

Panienka
lat 16, poszukuje posady do biura jako uczenica. Oferty Kurjer Poznański zdg 21 023

Z prowincji
inteligentna, uprzejma, czysta, pracowita zna gotowanie szuka posady 15. 3. pokojowej lub do wszystkiego. Oferty uprasza do Kurjera Pozn. zdg 20 852

Szukam
prania lub posługi. Oferty Kurjer Poznański zdg 21 001

Samodzielnem
gotowaniem poszukuje posady do restauracji. Oferty Kurjer Poznański zdg 20 874

Ekspedjent
(mechanik) branży rowerowej. — długoletnią praktyką szuka posady. Oferty Kurjer Poznański zdg 20 760

Pomocnik
fryzjerski, damsko-męski, specjalność trwała i wodna poszukuje posady. Oferty Kurjer Poznański zdg 20 761

Szofer - leśnik
14 lat praktyki, kawaler, poszukuje posady szofera, świadectwa, polecenia dobre. Łask zgłoszenia Kurjer Poznański zdg 20 764

Szukam
posady lub posługi na cały dzień. Oferty Kurjer Poznański zdg 20 828

Polecona
uczciwa, czysta służąca gotowaniem szuka posady. Oferty Kurjer Poznański zdg 20 829

Dziewczyna
do wszystkiego z gotowaniem — szuka posady od zaraz lub 15. — Oferty Kurjer Poznański zdg 20 831

Inżynier
ogrzewalnik dobry fachowiec szuka zaraz lub później posady. — Oferty Kurjer Pozn. zdg 20 783

Krawcowa
płaszcze, suknie, szuka posady. Zgłoszenia Kurjer Poznański zdg 20 924

Poszukuję
posługi całodziennej. Dobre polecenia. Oferty Kurjer Pozn. zdg 20 976

Małopolanka
z dobrem gotowaniem, samodzielna, długoletnie świadectwo szuka posady. Oferty Kurjer Poznański zdg 20 957

Dziewczyna
wiejska poszukuje pracy do wszystkiego zaraz lub później, dobremi poleceniami. Oferty Kurjer Poznański zdg 20 958

Skromna
uczciwa poprowadzi samodzielnie gospodarstwo domowe, mniejszego domu lub samotnych. Oferty Kurjer Poznański zdg 20 950

Dla
mojego byłego pomocnika ogrodniczego, 8 lat praktyki, po wojskowości, dobre polecenia, poszukuje posady ogrodnika samodzielnego. Miejscowość obojętna. — Zgłoszenia Ogrodnictwo Dobrojewo, poczta Ostroróg. ng 7636

Skromna
nawskroś uczciwa z dobr. świadectwami przyjmie posadę jako gosposia oraz do wszelkich prac. Oferty Kurjer Pozn. zdg 20 897

Wyraźne i czytelne pismo

jest koniecznym warunkiem wszystkich zleceń ogłoszeniowych — jeśli się chce uniknąć błędów w gazecie i niepotrzebnych wskutek tego n i e p o r o z u m i e ń. Otrzymujemy często ogłoszenia tak nieczytelnie napisane, że wskutek koniecznego odniesienia się do inserenta, ulega zamieszczenie ogłoszenia niepożądanej zwłoce.

Za błędy, powstałe wskutek niewyraźnego pisma w zleceniach ogłoszeniowych, odpowiedzialności nie bierzemy.

Administracja.

Uczciwa
starsza dziewczyna szuka posady. Oferty Kurjer Poznański zdg 20 861

Dziewczyna
uczciwa, kochająca dzieci szuka posady do wszystkiego. Oferty Kurjer Poznański zdg 20 866

Uczciwa
dziewczyna poszukuje posady do wszystkiego. Oferty Kurjer Poz. zdg 20 794

Ekspedjentka
młoda z praktyką poszukuje zaraz posady w cukierni, owocarni lub innej branży, miejscowość obojętna. Oferty Kurjer Pozn. zdg 20 805

Nauczycielka
dyplomowana dwa lata praktyki przyjmie posadę nauczania domowego. Zgłoseznia Kurjer Poznański zdg 20 066

Biurowa
dłuższą praktyką, obezn. z żurnalem, kasowość, pisze na maszynie, poszukuje jakiejkolwiek posady. Oferty Kurjer Poznański zdg 20 747

Panna
poszukuje posługi tylko przed południem, zaraz lub 15. Łaskawe oferty Kurjer Pozn. zdg 20 748

Krawcowa
akuratna, dziennie 1,— szuka posady w dom. Oferty Kurjer Poznański zdg 20 890

Młoda
dziewczyna poszukuje posługi. Oferty Kurjer Poznański zdg 20 997

Robotnik
także do koni, pracował — majątkach poszukuje posady. Kaucja. Zgłoszenia J. Sibilski, Poznań, Wrocławska 14/4. zdg 20 913

Dziewczyna
uczciwa, czysta z dobremi poleceniami, skromnem gotowaniem do wszystkich prac poszukuje posady od 15. 3. Oferty Kurjer Poznański zdg 20 914.

Dziewczyna
uczciwa, czysta, prędka szuka posługi. Zgłoszenia Kurjer Poznański zdg 20 910.

Dziewczyna
młodsza, zdrowa, uczciwa, poszukuje posady do dzieci i wszelkich prac domowych. Oferty Kurjer Poznański zdg 20 925.

Dziewczyna
szuka posady z gotowaniem bardzo dobre i długoletnie świadectwa. Oferty Kurjer Poznański zdg 20 938.

Służąca
gotowaniem do restauracji od piętnastego szuka posady. Oferty Kurjer Pozn. zdg 21 092

Inwalida
wojenny cieśla wykonuje samodzielnie wszelkie prace w zakres zawodu wchodzące. Zgłoszenia uprasza Związek Inwalidów Wojennych R. P. Koło Poznań, ul. Kozia 8, tel. 29-94. zdg 20 694/5

Praktykant
absolwent szkoły rolniczej poszukuje posady Zgłoszenia Agentura Kurjera Poznańskiego, Wojciechowski, Ostrów. ng 76 13/4

27. WOLNE MIEJSCA

Panienka
szyciem do pomocy w gospodarstwie potrzebna. Św. Marcin 62 m. 5. zdg 20 492

Panienka
branży owocowej wszechstronnie obeznana zaraz. Owocarnia, ul. Wielka 8. zdrg 20 870

Ekspedjentka
pierwszorzędna siła, uczciwa, do składu rzeźnickiego potrzebna 15 kwietnia. Zgłoszenia Kurjer Poznański, Gniezno 342. ng 7589

Farmaceuci
reprezentanci wytwórni farmaceutycznych, którzy stale odwiedzają składy apteczne, lekarzy i lekarzy weterynaryjnych oraz spółdzielnie rolnicze, mogą się zapewnić stały zarobek sprzedaża znanych preparatów leczniczych i szczepionek. Zgłoszenia pod „Zdolny sprzedawca" do Tow. Reklamy Miedzynarodowej, Warszawa, Marszałkowska 124. Tg 465

Pokojowa
prasowaniem, cerowaniem potrzebna na majątek. Zgłoszenia Taczanowska, Młyńska 9, godz. 3—4. zdg 20 756

Panna-pielęgniarka
do 15-letniej chorej dziewczynki, zdrowa, silna, łagodnego charakteru, potrzebna zaraz. Zgłoszenia z podaniem pensji, świadectwa do Kurjera Poznańskiego zdg 20 827

Potrzebna
dobra gosposia do wszystkiego. W. Garbary 40, skład towarów krótkich. zdg 20 891

Siłę biurową
na stałą posadę przyjmiemy za wypożyczenie 1000.— złotych. Spłata ratami miesięcznemi. Oferty Kurjer Poznański zdg 21 012

Dziewczę
do posyłek potrzebne. Skład wyrobów skórzanych Stary Rynek 70. zdg 20 904

Emulsja „Erbe"
z tranu norweskiego
zawierającego 500 jedn. Witamin A
i 250 " Witamin D
n 5871/2

Poszuję per 1. 4. 1936
2 magistrów
z prawem zarządu i językiem niemieckim. Panowie o dobrej prezencji, biegli i rutynowani sprzedawcy, którzy wykazać się mogą dłuższą nieprzerwaną praktyką, zechcą szczegółową ofertę z podaniem warunków i referencyj przesłać do Apteki pod Lwem w Toruniu. dg 1098

2 ekspedjentki
potrzebne zaraz. Zgłoszenia cukiernia „Europejska" 27 Grudnia 9. zdg 21 093

Dziewczyna
do wszystkiego z gotowaniem zaraz. Piotra Wawrzyniaka 43. zdg 21 082

Uczenica
z dobrego domu. G. Lewicka — Kraszewskiego 17. zdg 21 051

Dziewczyna
inteligentna do dziecka z gotowaniem i do wszystkiego zaraz. Zgłoszenia godz. 5—6 Łąkowa 3 m. 6. zdg 20 900

Szofer
na taksówkę zaraz. Dąbrowskiego 76 — 14. zdg 21 028

Potrzebna
młodsza ekspedjentka rzeźnicka. Św. Marcin 77. zdg 21 018

Chłopiec
do posyłek, nie niżej lat 16, możliwie z rowerem potrzebny od zaraz. Firma „Metal", Poznań, Al. Marcinkowskiego 7. zdg 20 955

Fryzjerka
zaraz. Spokojna 19. zdg 20 951

Dziewczyna czysta
natychmiast potrzebna z pościela dobrem gotowaniem. Marsz. Focha 261. zdg 20 946

Marszantka
potrzebna, język polski, niemiecki. Zimka. Rogoźno. ng 7630

Młodszy
pomocnik krawiecki potrzebny. — M. Focha 84. zdg 21 096

Uczni
przyjmie. Elektrotechnika, Św. Marcin 62. zdg 20 933

Kucharka
restauracja na prowincje od zaraz. Zgłoszenia Matejki 6 m. 10. zdg 20 935

Stenotypistka
potrzebna od zaraz. Podania z krótkim życiorysem do Kurjera Poznańskiego zdg 20 974

Kasjerka
rolnicza rutynowana potrzebna od 1 kwietnia. Zgłoszenia Kurjer Poznański zdg 20 965

Bilansist (k)a
rolniczej księgowości rutynowany zaraz potrzebny na dwa tygodnie. Zgłoszenia Kurjer Pozn. zdg 20 964

Gosposia
dobrem poleceniem od 15. Półwiejska 37 m. 5. zdg 20 781

Praktykantka
biurowa zaawansowana potrzebna. Wnioski pisemne osobiście oddać: Jasna 16 — 9. zdg 20 806

Uczenica
potrzebna do prasowalni. Sołacz-Małopolska 8 zdg 21 139

Ekspedjentka
pierwszorzędna siła uczciwa do składu rzeźnickiego potrzebna 1 kwietnia. Zgłoszenia Kurjer Poznański, Gniezno 342 ng 7638

Ekspedjentka
rzeźnicka potrzebna. — Osiedle Warszawskie, Słupecka 3. M. Wieczorek. zdg 21 162

Pomocnik
handlowy potrzebny. Magazyn porcelany, sprzętów, Gdynia. — Oferty wraz fotografją skierować Poznań, skrzynka pocztowa 101. zdg 21 063

Posługaczka
do wszystkiego z gotowaniem, bez spania od zaraz. Oferty Kurjer Poznański zdg 21 130

Ekspedjentka
rzeźnicka, dzielna swym zawodzie potrzebna od 15 3. A. Bakoś, Poznań-Starołęka, św. Antoniego 8. zdg 21 145

Średniego
wieku mechanik potrzebny zaraz do warsztatów konstrukcyjnych. Życiorys, wymagania — podać skrzynka pocztowa 360 Katowice. zdg 21 107

Uczenica
potrzebna. Focha 4. Fryzjer. zdg 21 017

Posługaczka
potrzebna cały dzień praniem, czysta. Grochowe Łąki 3 — 16. zdg 21 026

MORITURI-ZIARNA NA MYSZY
MORITURI-PASTA NA SZCZURY
ŻĄDAĆ w APTEKACH, DROGERJACH, i SKŁADACH APTECZNYCH
FABRYKA UNIVERSUM POZNAŃ
ng 6 202/3

28. ROZRYWKA

Fryderyk Chopin — Piewca wolności
Zaszczytna duma Narodu Polskiego.
Kinoteatr „Sfinks"
zdg 20 162/3

„Imperatorowa"
Marlena Dietrich w Kinie „Gong"
zdg 20 944/5

„Feniks"
Fredry 12, poleca smaczne, tanie obiady, kolacje, wielki wybór á la carte, dobrze pielęgnowane napoje — Winiarnia — w czasie obiadu koncert — wieczorem „dancing". dg 1033

Radjoaparaty na najdogodniejszych warunkach poleca Idaszak i Walczak
Poznań, św. Marcin 18 przy Fr. Ratajczaka. Pg 2 960-10,117

Humor zagraniczny

Niespodzianka przy zbiorze jabłek.
(„Judge" — N. Jork). S. F.

Co futro = to **Edmund Rychter** = co palto = to **Edmund Rychter** = co ubranie = to **Edmund Rychter,** Poznań, Ostrów Wielkop.

Przedpłata na miesiąc marzec 1936 roku za oba wydania razem w Poznaniu w ekspedycji zł 3,20, w agencjach w mieście zł 3,50, z odnoszeniem do domu w Poznaniu zł 3,70, z odnoszeniem przez pocztę poza Poznaniem miesięcznie zł 4.14, kwartalnie zł 12.42, pod opaską miesięcznie w Polsce zł 5.00, w innych krajach zł 7.00—9.50. W razie wypadków, spowodowanych siłą wyższą, przeszkód w zakładzie, strajków i t. p. wydawnictwo nie odpowiada za dostarczenie pisma, a abonenci nie mają prawa domagania się niedostarczonych numerów lub odszkodowania.

Ogłoszenia na stronie 6-łamowej 25 gr, na stronie 4-łamowej przy końcu tekstu redakcyjnego 60 gr, na stronie czwartej (lub piątej) 100 gr, na stronie drugiej (lub trzeciej) 120 gr, przed wiadomościami potocznemi 200 gr od 1-łamowego milimetra. Ogłoszenia skomplikowane oraz z zastrzeżeniem miejsca 20% nadwyżki. Ogłoszenia do wydania porannego przyjmujemy do godz. 18.30, w nagłych wypadkach do godz. 22 u stróża, do wydania głównego (wieczornego) „drobne" do g. 11.10, w dni przedświąteczne do godz. 11.00, większe dłużej według możności. Drobne ogłoszenia (najwyżej 100 słów w tem 5 nagłówk.): słowo nagłówk. (tłuste) 25 gr, każde dalsze słowo 15 gr. Za różnicę między zestawem a wysokością ogłoszenia, powstałe wskutek matryc., wydawnictwo nie odpowiada.

W wydaniach wielkoświątecznych i uroczystościowych poprzedza normalną codzienną część numeru z reklamami i ogłoszeniami materjał poświęcony danej uroczystości.
Telefony do Redakcji i Administracji: 44-61, 14-76, 33-07, 35-24, 35-25, 40-72, w niedzielę, święta i nocą tylko 14-76, 35-24 i 40-72. P. K. O. Poznań nr. 200.149