BUMPERS I COTTON CAT
WALENTYNKOWE GRANIE
JOK - GODZ. 17.00 - BILETY W CENIE 6 ZŁ POJEDYNCZY I 10 ZŁ OD PARY SKLEP „SCHODY DO NIEBA", UL. KOŚCIUSZKI 8B
Radio Jarocin 96,80 MHz 71,09 MHz

Gazeta Jarocińska
TYGODNIK ZIEMI JAROCIŃSKIEJ
Nr 6 (384)
6 lutego 1998
ISSN 1230-851X
Cena 1,30 zł

CZYTAJ NAS W INTERNECIE
http://www.idea.com.pl/GJ
I NAPISZ DO NAS
gj@idea.com.pl

Wojewoda odwołany

Eugeniusz Małecki został odwołany w sobotę z urzędu wojewody kaliskiego.

W najbliższy piątek Sejmik Samorządowy Województwa Kaliskiego rozpatrzy kandydaturę Józefa Rogackiego z AWS na stanowisko wojewody. Decyzja sejmiku nie jest wiążąca dla premiera, dlatego w ciągu najbliższych dni można się spodziewać nominacji dla Rogackiego.

Drożej niż w Warszawie

Mieszkańcy gminy Jarocin płacą od 1 lutego o 25 % więcej za dostarczaną im wodę i o 20 % za odprowadzanie ścieków. Nie zostały wprowadzone planowane podwyżki cen biletów autobusowych i wstępu na basen.

Dotychczas za 1 m³ wody i 1 m³ odprowadzanych ścieków mieszkańcy gminy Jarocin płacili 1 zł. Projekt uchwały zmieniający wysokości opłat przewidywał podwyżkę odpowiednio do 1,25 zł i 1,2 zł. Od 1 lipca ceny miałyby wzrosnąć ponownie do 1,35 zł i 1,3 zł. Projekt podwyżek burmistrz Paweł Jachowski uzasadniał między innymi uwolnieniem cen energii elektrycznej, wzrostem cen materiałów zaopatrzeniowych, usług remontowych, wzrostem majątku, kosztów opłat pocztowo-telekomunikacyjnych. - *Jest to propozycja niższych podwyżek od tych, jakie chciało przedsiębiorstwo* - informował burmistrz. Propozycja wzbudziła jednak wiele kontrowersji wśród jarocińskich radnych.

Dokończenie na str. 9

Do powiatów coraz bliżej

Powiatów będzie około trzystu dwudziestu. Zlikwidowane zostaną wszystkie województwa, a powstanie 12 - 13 regionów. W ciągu najbliższych dwóch tygodni rząd przedstawi projekt ustawy o podziale administracyjnym państwa - powiedział w sobotę w Poznaniu prof. Michał Kulesza - pełnomocnik rządu ds. reform ustrojowych.

Dokończenie na str. 3

Jaraczewo

Budżetowe przepychanki

Deficyt 94 tysięcy złotych stał się powodem odroczenia dyskusji nad projektem tegorocznego budżetu gminy Jaraczewo.

Analizowany od przeszło dwóch miesięcy przez trzy komisje rady projekt tegorocznego budżetu został poddany pod dyskusję na ostatniej sesji. Skarbnik gminy **Zofia Jankowska** poinformowała radnych, że budżet po stronie wpływów został obniżony o 94.000 zł. - *Stało się tak dlatego, ponieważ radni uchwalili niższe od przewidywanych, stawki podatków i stąd niedobór* - wyjaśniła Zofia Jankowska.

Dokończenie na str. 5

... nasza zima

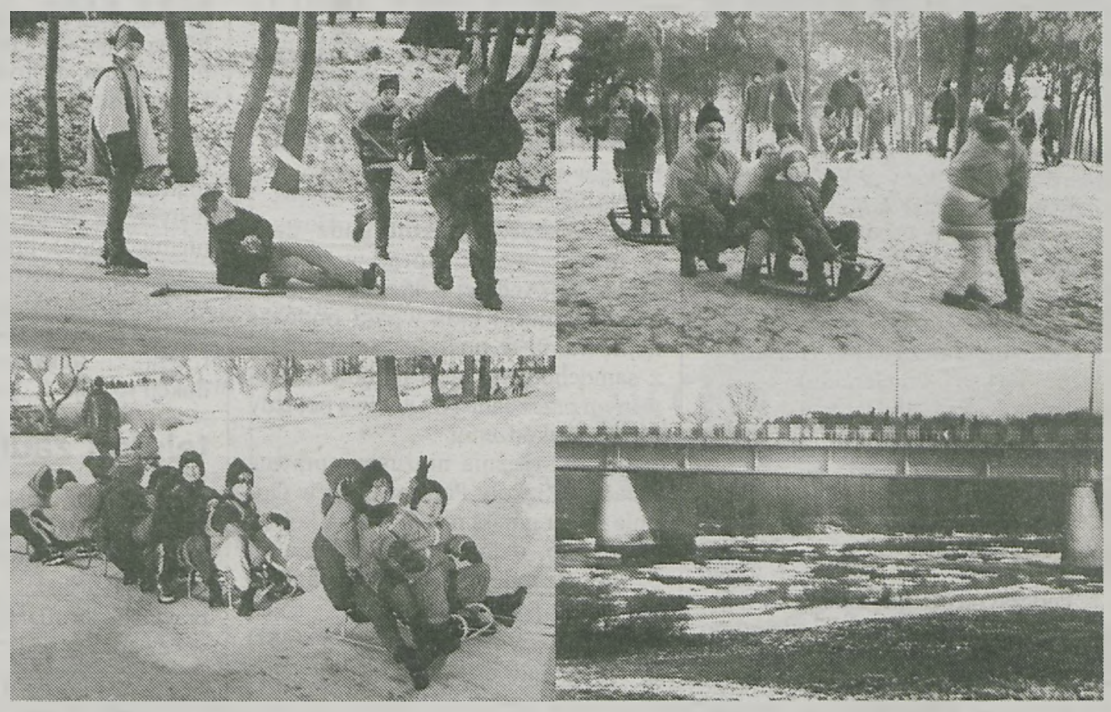

W końcu nadeszła zima. Tradycyjnie już zaskoczyła drogowców i podróżowanie wiązało się z olbrzymim ryzykiem. Tylko dzieci cieszyły się z mroźnej pogody. Na ślizgawkach i na górkach zaroiło się, od tych, którzy ferie spędzają w domu. Na Warcie w Nowym Mieście pojawiły się coraz większe kry.
FOTO Stachowiak

Kotlin

Bezcelowe czekanie

Już wkrótce może dojść do znacznego ograniczenia działalności Gminnego Ośrodka Zdrowia w Kotlinie. Prawdopodobnie chorzy będą musieli korzystać z przychodni w Jarocinie lub Pleszewie. Informacje o stanie służby zdrowia w gminie zdominowała ostatnią sesję rady.

Radni wysłuchali informacji kierownika Gminnego Ośrodka Zdrowia Teresy Tyrakowskiej o stanie ochrony zdrowia na terenie gminy. - *Do tej pory nie doczekaliśmy się żadnego remontu w naszym ośrodku. Corocznie zwracaliśmy się do ZZOZ-u drogą administracyjną w tej sprawie. O każde pokrycie dachu, o wybitą szybę są batalie. (...) Niczego nie otrzymujemy od ZZOZ-u, ale mamy być, mamy działać i ludzie mają być załatwieni* - mówiła kierownik ośrodka.

Dokończenie na str. 3

Wielki konkurs o Pearl Jam Szczegóły na stronie 23 i w Liście Przebojów JA-Radia w sobotę 7 lutego po 16.05

Będzie festiwal?

Wrocławska firma Art Management zaproponowała władzom Jarocina zorganizowanie Festiwalu Muzyki Rockowej Jarocin '98. Wystąpiła także do policji, służb medycznych i straży pożarnej o wydanie wymaganych ustawą dokumentów.

- *W listopadzie i grudniu zgłosiła się niezobowiązująco firma Art Management z Wrocławia z propozycją rozważenia możliwości organizacji Festiwalu Muzyki Rockowej Jarocin '98* - poinformował wiceburmistrz Henryk Kowalski. Władze miasta przedstawiły firmie obowiązujące uchwały Rady Miejskiej dotyczące festiwalu.

Dokończenie na str. 5

urodzenia

Martyna Lisiak
Dariusz Bartkowiak
Damian Górny
Katrin Dostatnia
Natalia Wielińska
Patrycja Majusiak
Sandra Siewruk

śluby

7 lutego
Monika Bocian (Raszewy) - Grzegorz Bogaczyński (Raszewy)
Justyna Roszyk (Mieszków) - Mirosław Hybiak (Panienka)
Agnieszka Paul (Jarocin) - Łukasz Frąszczak (Jarocin)
Dorota Gurling (Golina) - Marcin Staniewski (Jarocin)

zgony

Sylwester Grześkowiak l. 61 (Poręba)
Franciszek Walczak l. 78 (Paruchów)
Marianna Krzysztofiak l. 69 (Prusinów)
Paweł Sobczak l. 88 (Żerków)
Ludwik Jacoszek l. 84 (Chwałów)
Paweł Borowski l. 23 (Żerków)
Sylwester Stemplewski l. 57 (Magnuszewice)
Marianna Kubicka l. 92 (Łuszczanów)
Marta Pecyna l. 85 (Witaszyce)
Marianna Pajączkiewicz l. 67 (Cielcza)
Jadwiga Krawczyk l. 75 (Parzew)
Stanisław Smułka l. 92 (Golina)
Antonina Bierła l. 86 (Wilkowyja)
Wincenty Woźniak l. 83 (Witaszyce)
Edward Bachorz l. 74 (Jarocin)
Aleksandra Durczak l. 45 (Rusko)
Stefan Hybsz l. 75 (Jarocin)
Eufemia Kaaz l. 91 (Jarocin)

Rodzinom zmarłych składamy wyrazy współczucia

autogiełda

Podczas niedzielnej autogiełdy w Jaraczewie, podobnie jak w ubiegłym tygodniu, przeważały "maluchy". Najtańsze były dwa egzemplarze z 1979 roku. Kosztowały ok. 800 zł, ale można się było "targować". Za 2.600 zł sprzedany został fiat 126p FL z 1985 r. Zainteresowanie wzbudzał zadbany "maluch" z 1990 roku za ok. 5.300 zł. Prawdopodobnie zmienił właściciela fiat 128p z silnikiem zastawy. Cena fiata wynosiła 1.200 zł.

Bardzo dobrze prezentował się polonez z 1988 roku (pierwszy właściciel), który kosztował 5.000 zł, a także nissan sunny 2,00 TD z 1991 roku za ok. 22.000 zł i trzydrzwiowy ford z silnikiem DOHC (dwa wałki) z 1993 roku za ok. 21.000 zł.

Duże zainteresowanie wzbudziło podczas ostatniej giełdy stoisko z używanymi częściami. Ich ceny bowiem nie były wygórowane.

targowisko

marchew	0,60 do 1,00
pietruszka	0,50 do 2,00
seler	0,50 do 2,00
cebula	0,50 do 2,00
buraczki	0,60 do 0,80
pieczarki	3,80 do 4,00
pomarańcze	3,00 do 3,50
cytryny	3,60 do 4,00
jabłka	0,80 do 2,00
ziemniaki	0,40
jajka	4,20 do 5,50

kronika policyjna

❑ 26 stycznia w jarocińskim oddziale PKO osoba prywatna wpłaciła 100 złotowy banknot, który zatrzymano do ekspertyzy.

❑ W nocy z 27 na 28 stycznia nieznany sprawca wybił szybę i włamał się do komisu na ulicy Poznańskiej w Jarocinie. Skradł zestaw stereo marki Sankci, 5 sztuk pilotów telewizyjnych, telefon marki Desktop oraz mikser marki Bosch. Straty wynoszą ok. 600 zł.

❑ 28 stycznia około godz. 16.45 doszło do wypadku w Tarcach. Mieczysław C. kierujący samochodem marki fiat uno zjechał na lewy pas ruchu i zderzył się z samochodem marki ford aerostar. Kierowca fiata doznał obrażeń, a trzech pasażerów - ogólnych potłuczeń.

❑ 28 stycznia pomiędzy godz. 17.00 a 18.00 nieznany sprawca włamał się na ulicy Wojska Polskiego w Jarocinie do samochodu marki polonez. Skradziony został radioodtwarzacz marki Pioneer wartości ok. 250 zł. Szkodę poniósł Robert T., mieszkaniec Jarocina.

❑ W nocy z 28 na 29 stycznia w Jarocinie, na ulicy Wrocławskiej nieznany sprawca uszkodził zamek i drzwi samochodu marki peugeot. Stratę w wysokości ok. 400 zł poniósł Krzysztof S.

❑ 29 stycznia około godz. 8.45 w miejscowości Góra, w gminie Jaraczewo Andrzej P. kierujący samochodem marki łada wpadł podczas hamowania w poślizg i zderzył się z samochodem marki polonez kierowanym przez Jana N. Obydwa pojazdy uległy uszkodzeniu.

❑ 29 stycznia nieznany sprawca ukradł ze Szkoły Podstawowej w Golinie rower górski marki jaguar, koloru zielonego, o numerze fabrycznym 52902. Szkodę w wysokości 550 zł poniósł Eugeniusz R.

(akf)

Informacje pochodzą z Komendy Rejonowej Policji w Jarocinie.

dyżury aptek

Do 8 lutego dyżur nocny w godz. 20.00 - 8.00 pełni apteka **"Bratek"** (Jarocin, os. Konstytucji 3 Maja 30, tel. 747-16-20). **Od 9 do 15 lutego** dyżurować będzie apteka **"Flos Rosae"** (Jarocin, ul. Wrocławska 9, tel. 747-23-58)

W każdą niedzielę i święto w godz. 14.00 - 18.00 czynna jest apteka **"Remedium"** (Jarocin, ul. św. Ducha 14, tel. 747-15-50)

szkoła rodzenia

Spotkania odbywają się w każdą środę w godz. 13.00 - 15.00 w przedszkolu nr 3 w Jarocinie, ul. Batorego. Zajęcia bezpłatne prowadzi Kazimiera Pacia.

zapraszają

❑ 12 lutego żerkowskie koło Polskiego Związku Emerytów, Rencistów i Inwalidów organizuje **wieczorek karnawałowy**. Zabawa rozpocznie się o godz. 15.00 w Miejsko-Gminnym Ośrodku Kultury w Żerkowie. Informacji udziela ośrodek kultury w każdy czwartek od godz. 10.00 do 12.00 oraz p. Stachowiak, nr tel. 254.

❑ 22 lutego odbędzie się w Mieszkowie **koncert** zespołu "Skaner". Początek koncertu o godzinie 20.00.

❑ 24 lutego klub KKS "Snajper" zaprasza na **"Ostatki"**. Bal rozpocznie się o godz. 19.00. Bilety w cenie 50 zł od pary można nabyć u sołtysa. Ilość biletów ograniczona.

rynek pracy

2 lutego w jarocińskim urzędzie pracy zarejestrowanych było 4.554 bezrobotnych. W ciągu tygodnia zarejestrowały się 4 osoby. Spośród 15 wyrejestrowanych 5 podjęło pracę.

Rejonowy Urząd Pracy w Jarocinie dysponuje ofertami zatrudnienia dla teletechnika - telemontera, pomocnika telemontera, dystrybutora, kosmetyczki, przedstawiciela - menedżera, murarza, elektronika (ze znajomością komputera), sprzedawcy, referentów administracyjno - biurowych (po germanistyce i z dobrą znajomością języka niemieckiego), pracownika do spraw marketingu, kierowców z kat. BCE, operatora koparki, koparko - spycharki, tokarza-frezera (absolwenta) oraz kierownika - agronoma do spraw produkcji rolnej. **(akf)**

telefon zaufania

Anonimowych Alkoholików, nr 747-15-22 w poniedziałki i środy w godz. 18.00 - 20.00. Porady psychologa we wtorki w godz. 18.00 - 20.00. Porady prawnika dla ofiar przemocy w rodzinie w czwartki w godz. 18.00 - 20.00.

komunikaty

❑ Polski Związek Emerytów, Rencistów i Inwalidów, Oddział Miejsko-Gminny w Jarocinie informuje wszystkich emerytów, rencistów i inwalidów, że wydaje **zaświadczenia na ulgowe przejazdy PKP**. Do ich wydania służy legitymacja ZUS-owska. Zaświadczenia może otrzymać również współmałżonek, który nie nabył praw emerytalno-rentowych, a posiada wiek emerytalny. Należy wówczas przedstawić decyzję ZUS-u, z której wynika, że współmałżonek otrzymuje dodatek na osobę zainteresowaną.

PZERiI pośredniczy również - dla inwalidów wszystkich grup będących członkami związku - w uzyskaniu **skierowania do sanatorium** rehabilitacyjnego z ulgową odpłatnością za pobyt.

Szczegółowych informacji udziela Zarząd Oddziału we wtorki i piątki w godz. od 9.00 do 12.00 w biurze przy ul. Kościuszki 15a.

❑ Okręgowa Komisja Badania Zbrodni przeciwko Narodowi Polskiemu Instytutu Pamięci Narodowej w Łodzi prowadzi śledztwo **w sprawie zbrodni popełnionych w latach 1945 - 56** przez funkcjonariuszy Powiatowego Urzędu Bezpieczeństwa Publicznego w Jarocinie.

Osoby, które we wspomnianym okresie były osadzone w areszcie tego urzędu oraz wszyscy, którzy posiadają informacje na temat zbrodni popełnionych przez funkcjonariuszy PUBP w Jarocinie, m. in. rozstrzelania w maju 1946 roku na miejscowym cmentarzu Stanisława Pawlaka i Józefa Rosady, proszeni są o kontakt pisemny bądź telefoniczny z Okręgową Komisją w Łodzi, ul. Piotrkowska 149, tel. (0-42) 36-70-79.

W ubiegłym tygodniu złote gody obchodzili w Urzędzie Stanu Cywilnego w Kotlinie: Leokadia i Roman Wołoszyńscy, Irena i Andrzej Broda, Gertruda i Ludwik Nowakowie, Wanda i Józef Biadała oraz Kazimiera i Stefan Urbaniakowie. Wszyscy jubilaci otrzymali medale „Za długoletnie pożycie małżeńskie" FOTO Stachowiak

Gazeta Jarocińska
TYGODNIK ZIEMI JAROCIŃSKIEJ

ADRES REDAKCJI: 63-200 Jarocin, ul. T. Kościuszki 8B tel./fax (0-62) 747-37-60; 747-15-31
e-mail - gj@idea.com.pl
http://www.idea.com.pl/GJ

REDAGUJE ZESPÓŁ: Beata Frąckowiak, Jacek Kaliszan (sekretarz redakcji), Robert Kaźmierczak, Justyna Napieraj, Aleksandra Pilarczyk (z-ca redaktora naczelnego), Piotr Piotrowicz (redaktor naczelny)

WSPÓŁPRACUJĄ: Izabela Bukowska, Grażyna Cychnerska (Kotlin), Halina Czarny (Nowe Miasto), Anna Gogolkiewicz, Iwona Kasprzak, Anna Konieczna, Anna Kopras-Fijołek, Piotr Marchwiak, Agnieszka Pilarczyk, Lidia Sokowicz, Jerzy Stachowiak, Andrzej Stasiak (Jaraczewo), Hieronim Ścigacz, Franciszek Tomczak (Nowe Miasto), Paweł Witwicki

REDAKTOR TECHNICZNY: Marek Olejniczak

WYDAWCA: Agencja Reklamowo-Wydawnicza "ALDUS", Jarocin, ul. Marcinkowskiego 17

DRUK: Drukarnia Poznańska Sp. z o.o., 60-164 Poznań, ul. Ziębicka 16, skr. poczt. 186, 60-969 Poznań 2, tel. (0-61) 868-95-17

DZIAŁ REKLAMY: Artur Antczak, 63-200 Jarocin, ul. T. Kościuszki 8B, tel. (0-62) 747-47-47

BIURO OGŁOSZEŃ: 63-200 Jarocin, Rynek, Ratusz, tel. 747-23-14, kierownik: Regina Błaszak. Czynne codziennie: 9^{00} - 16^{00}, sobota: 10^{00} - 12^{00}

PUNKTY PRZYJMOWANIA OGŁOSZEŃ: Jaraczewo, ul. Kaliska 4A, tel. 3A, czynne cały dzień; Nowe Miasto, ul. Poznańska 40, tel. (0-61) 287-43-78, od poniedziałku do soboty.

OBSŁUGA KOMPUTEROWA: Dariusz Fijołek, Zbigniew Pacanowski

Redakcja nie odpowiada za treść reklam, ogłoszeń, rubryk: "Listy" i "Halo, Gazeta". Anonimów nie publikujemy. Materiałów nie zamówionych nie zwracamy. Zastrzegamy sobie prawo skracania i adiustacji tekstów oraz zmiany ich tytułów.

Kotlin

Bezcelowe czekanie

Dokończenie ze str. 1

Doktor Tyrakowska podkreśliła, że dzięki Radzie Gminy zakupiony został węgiel i materiały biurowe. W ubiegłym roku z funduszy gminnych wyremontowało dach. - *We wrześniu 1996 Sanepid zawiesił pracę w ośrodku z powodu złego stanu wykładziny. Po rozmowie dyrektora Spychała z Sanepidem otrzymaliśmy decyzję, że wykładzina będzie dobra do 30 maja tego roku* - dodaje. Zdaniem kierownik ośrodka ZZOZ zalega z remontami na łączną sumę 4 mld starych złotych rocznie. - *Te pieniądze się tu należą, bo są to pieniądze podatnika. W pewnym sensie czuję się rzecznikiem pacjentów.* Teresa Tyrakowska obawia się, że jak od 1 stycznia przyszłego roku zaczną funkcjonować kasy chorych to tylko ten będzie mógł z nimi współpracować, kto będzie miał dobrze wyposażone placówki. - *Może się okazać, że mieszkańcy Kotlina będą musieli jeździć do Pleszewa lub Jarocina, bo nasz ośrodek nie będzie odpowiadał standardom.*

Oceniając współpracę z dyrektorem jarocińskiego ZZOZ-u kierownik ośrodka zauważyła: - *W ostatnich dwóch latach ZZOZ zabiera do Jarocina nawet puszkę na dobrowolne datki pacjentów. Do tego kielicha goryczy doszło jeszcze groźba likwidacji laboratorium na terenie spółki Kotlin.* Prawdopodobnie laboratorium zostanie sprywatyzowane. - *Przy tym bałaganie administracyjnym dalsze czekanie na decyzje ludzi, których nie interesuje, co tu się stanie wydaje mi się naprawdę bezcelowe* - zakończyła swoją wypowiedź Teresa Tyrakowska i przekazała przewodniczącemu rady pismo z prośbą o pomoc w znalezieniu nowego lokalu na laboratorium.

Radny **Feliks Jankowski** zaproponował, by na następną sesję zaprosić dyrektora ZZOZ-u Stanisława Spychała. Inni radni twierdzili, że celowe byłoby zaproszenie dyrektora najpierw na posiedzenie zarządu, a potem na sesję. Zdaniem radnego **Czesława Mocha** należy widzieć ten problem jako problem Kotlina: - *Jeżeli szpital w Jarocinie buduje płot, to niech buduje. Ale jeżeli tam jest część naszych pieniędzy to mamy prawo mieć pretensje.* - Z kolei wójt Walenty Kwaśniewski ostrzegał przed podjemowaniem pochopnych decyzji dotyczących służby zdrowia. - *Służba zdrowia nie podlega Radzie Gminy. Mamy wpływ na jej działalność, jak na opady śniegu. Musimy robić to, co do nas należy - najpierw chodnik, a potem ewentualnie remont ośrodka.*

Opinie radnych były podzielone. Ostatecznie Rada Gminy przyjęła informacje o stanie służby zdrowia w Kotlinie i zdecydowała, że należy zaprosić dyrektora Spychała na sesję zwołaną specjalnie w związku z tą sprawą.

GRAŻYNA CYCHNERSKA

Jarocin

Nowy radny

Krzysztof Macioszczyk został radnym Rady Miejskiej w Jarocinie. Zajął miejsce Jacka Tomczaka, który przed dwoma miesiącami złożył mandat.

Zgodnie z ordynacją wyborczą do rad gmin w wypadku wygaśnięcia mandatu radnego w okręgu wielomandatowym, rada podejmuje uchwałę o wstąpieniu na jego miejsce kandydata z tej samej listy, który w wyborach uzyskał kolejno największą liczbę głosów.

Jacek Tomczak został radnym po tym, jak z pracy w radzie zrezygnował Edward Waloszczyk. W grudniu 1997 r. Tomczak również złożył mandat, protestując przeciw decyzjom większości radnych i Zarządu Miejskiego podejmowanych głównie w sprawach dotyczących sportu i wychowania fizycznego. Wakujący mandat objął w piątek Krzysztof Macioszczyk, który w wyborach samorządowych w 1994 roku zdobył w swoim okręgu wyborczym trzecią w kolejności liczbę głosów. Cztery lata temu na Edwarda Waloszczyka głosowało 193 wyborców, na Jacka Tomczaka - 103, a na Krzysztofa Macioszczyka - 20.

Nowy radny przez pięć miesięcy, które pozostały do kolejnych wyborów samorządowych, będzie pracował w komisjach gospodarki przestrzennej i rozwoju gospodarczego oraz organizacyjno - prawnej. **(rr)**

Do powiatów coraz bliżej

Dokończenie ze str. 1

Konferencja "Reforma administracyjna państwa" odbyła się w sobotę w Wyższej Szkole Bankowej w Poznaniu. Do koncepcji reformatorskich rządzącej koalicji przekonywali samorządowców, naukowców i dziennikarzy najbardziej kompetentni przedstawiciele rządu: prof. Michał Kulesza - pełnomocnik ds. reform ustrojowych, prof. Jerzy Stępień - wiceminister spraw wewnętrznych i administracji oraz doradcy premiera Elżbieta Hibner i prof. Piotr Buczkowski.

- *Reforma administracyjna to odejście od sowieckich wzorów zarządzania* - stwierdził minister Michał Kulesza i przedstawił efekty swej trzymiesięcznej pracy na stanowisku pełnomocnika rządu ds. reform ustrojowych. Poinformował też, że w ciągu dwóch najbliższych tygodni rząd przedstawi projekt ustawy o podziale administracyjnym kraju. Zaraz potem gabinet premiera Buzka skieruje do Sejmu projekty ordynacji wyborczych do rad gmin i powiatów. - *Mówi się, że Sejm nic nie robi. To dobrze, bo lada chwila znajdzie się w nim około dwustu projektów ustaw związanych z reformą* - zapowiedział pełnomocnik rządu. - *W ciągu trzech miesięcy koalicja AWS-UW nadrobiła czteroletnie zaległości z czasów rządów SLD i PSL-u* - stwierdził prof. Piotr Buczkowski.

Z przedstawionych podczas konferencji materiałów wynika, że powiatów będzie około trzystu dwudziestu, wśród nich jarociński. Z mapy administracyjnej kraju zniknie czterdzieści dziewięć województw, a powstanie 12 - 13 regionów. Zdaniem prof. Michała Kuleszy najbardziej finasowo stracą na tym największe miasta - stolice przyszłych regionów. Prof. Jerzy Stępień przekonywał natomiast, że zyskają ośrodki, które przestaną być miastami wojewódzkimi, jak Kalisz, Leszno czy Konin. Otrzymają bowiem duże fundusze na budowę dróg i tworzenie wyższych uczelni. **(rr)**

W następnym numerze "Gazety" zamieścimy rozmowę z prof. Michałem Kuleszą

Poświęcenie kaplicy

W niedzielę - 8 lutego do Jarocina przybędzie biskup kaliski, ksiądz Stanisław Napierała.

O godzinie 11.00 w kaplicy pod wezwaniem Matki Boskiej Fatimskiej na Ługach ksiądz biskup odprawi mszę świętą. Dokona również poświęcenia kaplicy, krzyża i ziemi, przeznaczonej pod budowę kościoła parafialnego.

Emeryci do operetki

Wyjazd do teatru muzycznego organizuje dla swych członków i sympatyków jarociński oddział Polskiego Związku Emerytów, Rencistów i Inwalidów.

28 lutego uczestnicy wezmą udział w spektaklu "Wiktoria i jej huzar" w Teatrze Muzycznym w Poznaniu. Po drodze organizatorzy przewidują zwiedzanie Kórnika. Szczegółowych informacji udziela PZERiI w Jarocinie, ul. T. Kościuszki 15a, we wtorki i piątki w godz. 9.00 - 12.00.

Koledze
Stanisławowi Pawlakowi
z okazji pierwszej rocznicy niepalenia tytoniu (02.02.1998)
gratulacje od kolegi Marka
Witam w klubie niepalących
(22/RJ/98)

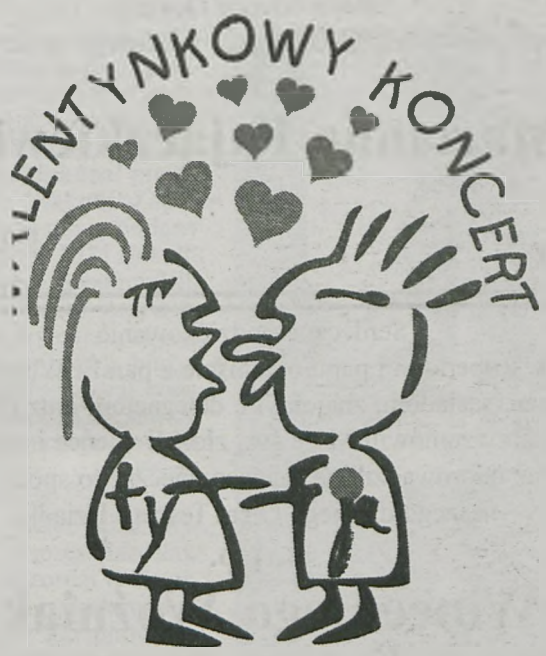

GIE URODZINY JA-RADIA JAROCIN
SPONSOR
WYSTĄPIĄ
Kotlin
Radio Jarocin 96,50 MHz 99,09 MHz
COTTON CAT
THE BUMPERS
AŁA ZABAWA DLA WSZYSTKICH
O 17.00 W JAROCIŃSKIM OŚRODKU KULTURY
Y W CENIE 6 ZŁ POJEDYNCZY I 10 ZŁ OD PARY
W SKLEPIE „SCHODY DO NIEBA"
TELEKOMUNIKACJI POLSKIEJ UL. T. KOŚCIUSZKI 8B
/IĘCEJ INFORMACJI W JA-RADIU

specjalista wyjaśnia

Raport z dyżurów

W każdą sobotę pod numerem telefonu 747-47-47 od godz. 11.00 do 12.00 odbieramy sygnały czytelników dotyczące zagadnień prawnych. Na łamach "Gazety" odpowiedzi na nie udzielają specjaliści.

Czytelniczka pyta: Jaki wymiar urlopu wypoczynkowego przysługuje osobie, która otrzymała tytuł licencjata?
Odpowiedzi na pytanie czytelniczki udziela ZBIGNIEW FLESZAR - inspektor pracy z Państwowej Inspekcji Pracy:

Zgodnie z przepisami kodeksu pracy do okresu zatrudnienia, od którego zależy wymiar urlopu, wlicza się z tytułu ukończenia szkoły wyższej - 8 lat. Licencjat jest jednym z tytułów zawodowych nadawanych absolwentom studiów wyższych o kierunkach określonych w § 2 pkt. 9 zarządzenia ministra edukacji narodowej z 9 kwietnia 1992 r. w sprawie określania rodzajów dyplomów i tytułów zawodowych oraz wzorów dyplomów wydawanych przez uczelnie (M. P. nr 12, poz. 85 ze zm.), to jest humanistycznych, matematyczno-przyrodniczych, społecznych, ekonomicznych, artystycznych, wychowania fizycznego, turystyki, rekreacji, rehabilitacji ruchowej oraz medycznych, z wyjątkiem lekarskich i stomatologicznych.

Tytuł licencjata przysługuje po ukończeniu studiów wyższych i każda osoba posiadająca taki tytuł ma prawo do wliczenia do okresu pracy, od którego zależy wymiar urlopu wypoczynkowego - ośmiu lat.

Jeżeli pracownik uzyskał tytuł licencjata w czasie zatrudnienia, do okresu pracy, od którego zależy wymiar urlopu, wlicza się bądź okres zatrudnienia bądź okres nauki, w zależności od tego, co jest korzystniejsze dla pracownika. Jeżeli pracownik ukończy studia wyższe i uzyska tytuł licencjata przed podjęciem pierwszej pracy, to po przepracowaniu dwóch lat nabędzie prawo do urlopu w wymiarze - 26 dni.

Czytelniczka pyta: Czy dziecko alergiczne leczone lekami, a nie szczepionką ma prawo do zasiłku pielęgnacyjnego?
Odpowiedzi udziela DANUTA WIERTELAK - kierownik Zakładu Ubezpieczeń Społecznych w Jarocinie:

O tym, czy dziecku alergicznemu przysługuje prawo do zasiłku pielęgnacyjnego decyzję podejmuje lekarz specjalista sprawujący opiekę nad dzieckiem.

Ustawa z 1.12.94 r. o zasiłkach rodzinnych i pielęgnacyjnych w art. 14 szczegółowo reguluje, komu przysługuje zasiłek pielęgnacyjny. Przysługuje on np. dziecku w wieku do lat 16, w przypadku stwierdzenia przez publiczny zakład opieki zdrowotnej, że ze względu na stan zdrowia wymaga ono ze strony innej osoby stałej opieki polegającej na pielęgnacji lub systematycznym współdziałaniu w postępowaniu leczniczym lub rehabilitacyjnym. Zasiłek pielęgnacyjny przysługuje również osobie powyżej 16 lat, jeżeli jest niepełnosprawna w stopniu umiarkowanym, a niepełnosprawność ta powstała w wieku uprawniającym do zasiłku rodzinnego. Do zasiłku pielęgnacyjnego uprawniona jest także osoba, która jest niepełnosprawna w stopniu znacznym.

Czytelnik pyta: Czy osoba pobierająca rentę inwalidzką może prowadzić działalność gospodarczą?
Odpowiedzi udziela DANUTA WIERTELAK:

Tak, ale dochody uzyskiwane z tytułu tej działalności mają wpływ na zawieszalność świadczenia rentowego. Jeżeli dochody z działalności gospodarczej nie przekroczą w danym miesiącu 60 % kwoty przeciętnego miesięcznego wynagrodzenia, to renta nie jest zawieszana.

Rencista prowadzący działalność ma obowiązek zawiadomić organ rentowy o podjęciu pracy. Szczegółowo regulują to przepisy rozporządzenia ministra pracy i polityki socjalnej z dnia 22.07.1992 r. Dz. U. z 1992 r., nr 58 poz. 290 z późn. zmianami.

Oprac. IZABELA BUKOWSKA

listy

Do redakcji nadesłany został list wraz z wierszem poświęconym zmarłemu księdzu Marianowi Puzdrakiewiczowi - proboszczowi Pogorzelicy.

Księdzu
Marianowi Puzdrakiewiczowi

Z nami - a przecież samotny
Uśmiechnięty, choć cierpiałeś
nasze grzechy
słabość i niedowiarstwo
przebaczałeś,
rozumiałeś.
Odszedłeś tak cicho
jak żyłeś
bez skargi
na małe i wielkie nieszczęścia
Kapłan z Eucharystii*
i dla Niej -
pełen miłosierdzia
Już nie powiesz
- Pan z wami -
Jakże sobie św. Wojciech
z nami
bez Ciebie poradzi...?

*słowa z przemówienia Ojca Świętego

Serdeczne podziękowanie
księdzu proboszczowi K. Sójce, panu organiście
rodzinie, krewnym, znajomym, sąsiadom, delegacjom
oraz wszystkim, którzy okazali współczucie, zamówili Msze św.
złożyli wieńce i kwiaty
oraz odprowadzili na miejsce wiecznego spoczynku
ś. † p.
Mariannę Pajączkiewicz
składa
mąż, córka i syn
z rodzinami

Serdeczne podziękowanie
wszystkim, którzy okazali serce, wyrazy współczucia i pomoc
zamówili Msze św., złożyli kwiaty
i odprowadzili na miejsce wiecznego spoczynku
ś. † p.
Edwarda Bachorza
składa
żona z rodziną

Serdeczne podziękowanie
ks. Robertowi i panu organiście z parafii Witaszyce
krewnym, sąsiadom, znajomym, delegacjom oraz wszystkim,
którzy zamówili Msze św., złożyli wieńce i kwiaty
oraz odprowadzili na miejsce wiecznego spoczynku
naszego drogiego Ojca, Teścia i Dziadka
ś. † p.
Wincentego Woźniaka
składają
córka, synowie
z rodzinami

Wszystkim,
którzy okazali serce, wyrazy współczucia i pomoc
oraz zamówili Msze św., złożyli kwiaty
i odprowadzili na miejsce wiecznego spoczynku
ś. † p.
Stefana Hybsza
serdeczne podziękowania składa
żona z rodziną

Serdeczne podziękowanie
za opiekę dr Janowi Stęchlińskiemu, Siostrom Środowiskowym
Księdzu Robertowi i Organiście z parafii Witaszyce
oraz Wszystkim, którzy okazali współczucie i pomoc
zamówili Msze św., złożyli wieńce i kwiaty
i odprowadzili na miejsce wiecznego spoczynku
naszą Siostrę i Ciocię
ś. † p.
Martę Pecynę
składa
rodzina

Serdeczne podziękowanie
ks. proboszczowi Pytlikowi, parafianom i OSP z Goliny
Związkowi Kombatantów z Kotlina oraz wszystkim,
którzy okazali serce, wyrazy współczucia i pomoc
zamówili Msze św., złożyli kwiaty
odprowadzili na miejsce wiecznego spoczynku
ś. † p.
HENRYKA WILHELMA
składa
w smutku pogrążona
żona z rodziną

Jaraczewo

Budżetowe przepychanki

Dokończenie ze str. 1

Radni próbowali znaleźć pieniądze na pokrycie deficytu. Proponowano między innymi obniżenie planowanego na 15,5% zwiększenia funduszu płac w niektórych placówkach budżetowych. Radny **Roman Skrzypczak** zaproponował również zmniejszenie z 15 % na 10 % planowanej w projekcie tegorocznego budżetu podwyżki diet dla radnych. W rezultacie jednak te propozycje nie zostały zaakceptowane przez radnych.

W przerwie w obradach odbyła się narada członków komisji budżetowej, oświty i rewizyjnej. Jej rezultaty przedstawił radnym przewodniczący komisji budżetowej **Antoni Sobczak**. - *Ponieważ naszym zdaniem zarząd zbyt późno przedstawił zmiany w projekcie budżetu, nie możemy się do nich właściwie odnieść. Członkowie komisji spotkają się jak najszybciej i przeanalizują projekt w obecnym kształcie. Natomiast dyskusję na forum rady i uchwalenie ostatecznej wersji budżetu możemy w tej sytuacji przenieść na następną sesję.* Rada zaakceptowała propozycję komisji, a **Stefan Grzelak**, przewodniczący Rady Gminy wyznaczył na 10 lutego ostateczny termin przedstawienia budżetu gminy na bieżący rok.

W dalszej części sesji radni zaakceptowali plan pracy komisji i Rady Gminy na najbliższe 6 miesięcy. Plan nie obejmuje całego roku ze względu na kończącą się w czerwcu kadencję rady.

Na sesji radny **Edmund Kowalczyk** wnioskował o nadanie nazw ulicom we wsi Parzęczew. - *Nazwy ulic w razie potrzeby pomogą w szybszym dotarciu na przykład pogotowia ratunkowego do chorego. Co teraz jest bardzo utrudnione. Kierowcy zawsze pytają o drogę przechodniów albo zwyczajnie błądzą.*

Podobny wniosek dotyczący uporządkowania nazewnictwa ulic Jaraczewa został złożony przez radnego **Janusz Idczak**. Obydwa wnioski zostały przyjęte z aprobatą.

Podczas posiedzenia zabrał głos **Jan Kniat** rolnik z Noskowa, delegat gminy Jaraczewo do Kaliskiej Izby Rolniczej. Złożył sprawozdanie z działalności izby i z własnej pracy na rzecz gminy w tej organizacji. - *Izby Rolnicze są organem opiniująco - doradczym. Mamy już na swoim koncie kilka ustaw dotyczących rolnictwa, przy tworzeniu których byliśmy obecni. Jednak nasza działalność, jako delegatów polega przede wszystkim na pracy w miejscowych środowiskach* - mówił Jan Kniat. Rolnik z Noskowa, organizuje zebrania mieszkańców wsi, przede wszystkim po to, aby zorientować się w jakiej sytuacji jest rolnictwo na ziemi jaraczewskiej i jakie są potrzeby mieszkańców wsi. - *Zaobserwowałem ogólny marazm wśród rolników. Większość z nich nie może się odnaleźć w obliczu wymagań, jakie niesie rzeczywistość. Dlatego chcę pomóc. Przede wszystkim tym najsłabszym. Możecie przychodzić i dzwonić - Nosków 23 - jeśli będę mógł pomogę* - mówił Jan Kniat. Delegat ziemi jaraczewskiej poinformował radnych i sołtysów obecnych na sesji o możliwości bezpłatnego uczestnictwa rolników w szkoleniach z zakresu stosowania środków ochrony roślin, które organizuje Kaliska Izba Rolnicza.

ANNA KONIECZNA

Będzie festiwal?

Dokończenie ze str. 1

W jednej z nich zapisano, iż istnieje możliwość zorganizowania imprezy jedynie poza centrum miasta. - *W tej chwili każdy, kto chce organizować festiwal zgłasza jedynie to nam, a my możemy zakazać jej organizacji jeśli stwierdzimy, że będzie ona stanowić zagrożenie. Nie wydajemy natomiast decyzji zezwalającej* - wyjaśniał Henryk Kowalski. Obowiązek wydawania zezwoleń nałożą na burmistrza wchodzące w życie 11 marca przepisy ustawy o bezpieczeństwie imprez masowych. - *Na dzień dzisiejszy nie możemy nic zrobić poza przyjęciem wniosku organizatora. Wniosek wpłynął jednak również do komendanta wojewódzkiego policji, komendanta rejonowego policji, służb medycznych, straży pożarnej. Do 11 marca firma firma musi zebrać od wszystkich tych instytucji wymagane dokumenty. Jeśli przedłoży nam dokumentację spełniającą wymogi ustawowe, to burmistrz nie może odmówić organizacji imprezy* - powiedział Henryk Kowalski.

(rr)

Targowy Kalisz

„Kalbud" i "Kalagros" - dwie imprezy targowe zorganizuje na wiosnę Rada Wojewódzka Federacji Stowarzyszeń Naukowo - Technicznych NOT w Kaliszu przy współudziale Wojewody Kaliskiego i Prezydenta Miasta Kalisza.

Na zwołanej w piątek konferencji prasowej organizatorzy przedstawili założenia przygotowywanych targów. Obie imprezy mają przede wszystkim charakter handlowo - promocyjny. Mają być jedną z form prezentacji dorobku i możliwości firm z województwa kaliskiego. Nie znaczy to, iż organizatorzy wykluczają udział wystawców z innych regionów Polski czy z zagranicy. W trakcie imprez zostaną zorganizowane konkursy na "Najlepszy produkt krajowy i wojewódzki" oraz na "Najciekawszą aranżację stoiska targowego".

Stanisław Zalejski, dyrektor Biura Targów Gospodarczych NOT stwierdził w czasie konferencji, iż organizatorzy spodziewają się nie mniejszej liczby wystawców niż przed rokiem, kiedy to w targach "Kalbud" uczestniczyło 128 wystawców. Już wkrótce zostaną wysłane zaproszenia do udziału w obu imprezach do około pięciu tysięcy firm. Organizatorzy postanowili też nie podnosić opłat za wynajęcie powierzchni wystawienniczej. Maksymalna cena wynosi 210 zł za metr kwadratowy stoiska zabudowanego w hali.

Trzecia już edycja Targów Rolno Spożywczo Konsumpcyjnych "Kalagros '98" odbędzie się od 23 do 26 kwietnia. W porównaniu do roku ubiegłego organizatorzy roszerzyli formułę imprezy o konsumpcję, w ramach której mają się zaprezentować między innymi przemysł motoryzacyjny, informatyka, sprzęt gospodarstwa domowego czy chemia gospodarcza. Zgłoszenia wystawców Kalagros ' 98 będą przyjmowane do 15 marca, choć jak zapewnił dyrektor Zalejski również po tym terminie nikt nie zostanie odprawiony "z kwitkiem".

Mające już dłuższą tradycję Targi Budownictwa i Wyposażenia "Kalbud '98" odbędą się od 14 do 17 maja. W tym roku zostaną one rozszerzone o giełdę nieruchomości i projektów budowlanych. Zgłoszenia do imprezy mają być przyjmowane do 15 kwietnia.

Biuro organizacyjne obu kaliskich imprez targowych mieści się w siedzibie NOT w Kaliszu, ul. Rumińskiego 2, tel. 57-34-49 i 766-40-05. Tam też udzielane są szczegółowe informacje na temat możliwości uczestnictwa w targach.

(rp)

Dziewczyny w „Meblach"

Dokończenie ze str. 1

Piękne dziewczyny prezentujące, pośród mebli sypialnych, kolekcje bielizny nocnej były główną atrakcją oficjalnego otwarcia salonu firmowego Jarocińskich Fabryk Mebli.

Pokaz mody "najbardziej wieczorowej" był zapowiedziany już na zaproszeniach, dlatego goście, zwłaszcza płci męskiej, oczekiwali na niego z niecierpliwością. Najpierw jednak zwiedzili salon fimowy - odnowiony i zmieniony w trakcie trwającego cztery tygodnie generalnego remontu. Oficjalnego otwarcia salonu dokonał prezes zarządu dr Jarosław Iwaszuk. Zapowiedział, że wkrótce zostanie oddany do użytku sklep firmowy JFM zlokalizowany w starej fabryce mebli przy ul. Wojska Polskiego. Prezes zapewnił także, iż fabryki utrzymają pozycję wiodącego producenta mebli biurowych w Polsce. Poinformował również zaproszonych gości, że nie zawsze korzystne kontrakty na wyposażenie hoteli w meble, firma wykorzysta w celach promocyjnych.

Otwarcie salonu miało także wymiar symboliczny. Prezes Jarosław Iwaszuk wraz z dyrektorem ds. marketingu Tomaszem Czarnieckim zburzył mur ustawiony z kartonów, na których zapisano nieaktualne już dziś hasło: "Dobre meble sprzedają się same". Zgodnie z przesłaniem - mebli wyprodukowanych w Jarocinie nie pozostawiono samych sobie. Zestawy sypialne okazały się wspaniałą scenografią do pokazu mody. Modelki i jeden model, ubrani w bieliznę nocną z różnych firm, prezentowali estetykę i wygodę tapczanów, łóżek, krzeseł i stolików wykonanych w JFM.

(rap, pp)

FOTO Stachowiak

P.U.H. AUTOSERWIS
A. K. RUSZCZYŃSCY
DAEWOO
SPRZEDAŻ I SERWIS SAMOCHODÓW
KÓRNIK
Gądki
wiadukt kolejowy
PKS
Robakowo
SZKOŁA
Krótka
POZNAŃ
SERDECZNIE ZAPRASZAMY
62-023 Robakowo/Gądki, ul. Krótka 4
trasa Poznań - Kórnik
tel./fax (0-61) 817-12-16
❑ TICO, NEXIA, ESPERO
LANOS, NUBIRA, LEGANZA
oraz
❑ wszelkie modele POLONEZA: osobowego dostawczego, wielofunkcyjnego
• Kredyt dla każdego do 6 lat
• Oferujemy także wymianę używanych samochodów na nowe
Duży wybór samochodów używanych
NA MIEJSCU REJESTRACJA I UBEZPIECZENIA
UWAGA: Przy zakupie samochodów różne upusty cenowe i promocyjne!
Każdy zakup samochodu nowego lub używanego premiowany jest 7 i 14 dniowymi wakacjami

Golina

Trzeci festiwal

Finał Trzeciego Festiwalu Piosenki Dziecięcej w Golinie zgromadził pełną salę widzów. Przed publicznością zaprezentowali się najlepsi wykonawcy z golińskiej podstawówki.

Festiwal Piosenki Dziecięcej należy już do tradycji szkoły w Golinie. *"Pomysłodawcą organizowania takiego przeglądu był **Piotr Kowalczyk**, zapoczątkował tę imprezę dwa lata temu"* - mówi **Maria Pewniak**, gospodarz tegorocznego festiwalu.

Pierwszego lutego sala OSP w Golinie była pełna. Widownię stanowili rodzice, dziadkowie, krewni oraz koledzy ze szkoły. Każde dziecko prezentowało na scenie wybrany przez siebie utwór. *"Już w grudniu w szkole odbyły się półfinały. Najlepsi wykonawcy mogli wziąć udział w dzisiejszym konkursie"* - informuje organizatorka.

Przygotowaniem całej imprezy zajęła się klasa VIIIb wraz z wychowawczynią. *"Należy wspomnieć, że bardzo dużo pomagali rodzice. Szyli oni stroje, pomagali w różnych pracach"* - mówi Maria Pewniak.

Jury, w skład którego wchodził nauczyciel, rodzic i przedstawicielka Koła Gospodyń Wiejskich z Goliny, oceniało wszystkich wykonawców. Pierwsze miejsce przyznano **Roksanie Kubiak** z klasy IIa, drugie - **Karolinie Wałęsiak** z IIb, a trzecie - zespołowi Incognito z klasy VIIIa. Publiczność miała też okazję wybrać swojego faworyta. Dzieci roznosiły wolentynkowe serduszka, na których należało napisać nazwisko wybranego wykonawcy. Została nim **Magda Kulka** z klasy Ia.

W czasie przerwy widowni zaprezentował się zespół taneczny Gol-Tan z miejscowej szkoły. Uczniowie klas I - III występowali w "popisowym" tańcu dyskotekowym i towarzyskim.

(ic)

Kotlin

Rodzinny koncert

Tegoroczny kolejny koncert zamykający semestr zimowy był jednocześnie pierwszym koncertem powstałej w ubiegłym roku Niepublicznej Szkoły Muzycznej w Kotlinie.

W piątkowy wieczór - 23 stycznia około 300 osób przyszło do sali Rolniczej Spółdzielni Produkcyjnej. - *Nazywamy te koncerty rodzinnymi ze względu na panującą na nich od lat rodzinną atmosferę i także ze względu na obecność rodziców, babć, dziadków, cioć i wujków na tej sali* - powiedział **Janusz Barański**. Rzeczywiście, zawsze na tych koncertach wszyscy wykonawcy spotykają się z gorącym przyjęciem ze strony publiczności, która oklaskami wita każdego młodego muzyka i oklaskami dziękuje za występ.

W tym roku w koncercie wzięło 29 osób uczących się w klasie fortepianu i akordeonu. Dla dziewięcioosobowej grupy był to pierwszy występ na scenie. Repertuar obejmował - przede wszystkim - utwory muzyki poważnej. Jak zwykle uczniowie klas początkowych wykonywali utwory krótsze i technicznie łatwiejsze, niż ich starsi koledzy. Wierni słuchacze mogą obserwować, jak z roku na rok rosną umiejętności poszczególnych osób.

Część koncertu przeznaczoną na występy indywidualne zakończył duet fortepianowy. Po raz pierwszy w historii kotlińskich koncertów na scenie znalazły się dwa fortepiany. **Hanna Marciniak** i **Maria Roeske** zagrały jazzowy utwór Scotta Joplin'a - "The Entertainner". Janusz Barański podkreśla ogromny wkład pracy swoich uczenic: - *Najważniejsze jest zgranie się, a to wymaga wielu dni i godzin ćwiczeń.* - Publiczność gromkimi brawami podziękowała za ten wyjątkowy występ. Podobnie obecni zareagowali na porywającą sambę wykonaną przez Młodzieżowy Zespół Akordeonowy i solówkę wykonaną przez **Roberta Kołodzieja** i **Mariusza Krówkę** na instrumentach perkusyjnych. Tak samo została odebrana wiązanka dziesięciu melodii z bajek telewizyjnych. Dziecięco - Młodzieżowy Zespół Akordeonowy zagrał również trzy utwory. Występ zespołów zakończył dwugodzinny koncert.

(gc)

Firma Dyskotekowa
"FIESTA"
WYDZIERŻAWI
POMIESZCZENIA
sal OSP, magazyny i inne
nadające się
do organizowania dyskotek
Tel. (0-62) 501-05-54
do godz. 10.00

Szypłów

Święto z balem

Dzieci z Publicznego Przedszkola w Szypłowie zaprosiły swoich dziadków na wspólną uroczystość z okazji ich święta.

Obchody Dnia Babci i Dziadka w przedszkolu w Szypłowie połączone były z dziecięcym balem przebierańców. Rozbrzmiewające piosenki, deklamowane wierszyki i słodkie buzie wykonawców wprawiły wszystkich w dobry nastrój. Były także życzenia, laurki i ciepła atmosfera. Impreza odbyła się w pięknie przystrojonym przedszkolu. **(bk)**

Intensywny tydzień

W ostatnim tygodniu przed feriami wiele się działo w kotliński przedszkolu. Od wtorku w każdej grupie odbywały się spotkania z babcia i dziadkami, a w piątek przedszkolaki bawiły się na balu przebierańców.

Z okazji Dnia Babci i Dnia Dziadka każda grupa przygotowała program artystyczny. Obok piosenek i wierszy związanych z tymi świętami znalazły się także konkursy dla gości. W jednej z grup dzieci wykonywały piosenkę z elementami pokazywania, a zadaniem dziadków było naśladowanie ich. Dużo śmiechu było przy kalamburach, gdy dziadek lub babcia rysowali to, o czym opowiadał wnuczek. Udało się też wspólne śpiewanie, np. piosenki "Szła dzieweczka". Przedszkolaki przygotowały drobne upominki, m. in. laurki w kształcie serca i kolorowe bibułkowe drzewka. Starszaki same wypisały życzenia.

Po raz pierwszy bal przebierańców odbył się w szkole. Wspólna zabawa rozpoczęła się zaprezentowaniem przez grupy zainscenizowanych piosenek. Jedna z "zerówek" przedstawiła wier Jana Brzechwy "Samochwała". Wa nym punktem balu był wybór królow balu. W dwóch pączkach przygot wanych dla dzieci schowano cukierk Julia i Małgosia znalazły je i zosta królowymi balu.

Pączki i herbata zostały przygot wane przez Komitet Rodzicielski Rodzice z komitetu zorganizowal także loterię fantową, w której każd los wygrywał.

Na sali bawili się indianie, clowny myszki i kowboje. Był też kolorowy kogut i zielony ufoludek. Zaskakiwała różnorodność strojów i pomysłowość wykonania.

Stronę muzyczną przygotowała Elżbieta Peszko, prowadząca zajęcia z rytmiki, wraz z uczniami szkoły podstawowej. **(gc)**

Zorro, murzynek i inni na balu *FOTO Stachowiak*

przed laty prasa donosiła

Dla Kandydatek do stanu małżeńskiego.

Dwóch kawalerów w pełnym rozkwicie wieku poszukują na tej drodze towarzyszek życia. - Życzeniem naszym jest ażeby o ile możności jedna była blondynka, druga brunetka w wieku 19 - 25 lat, z posagiem 2000 - 3000 talarów.

Łaskawe offerty reflektantek z dołączeniem fotografii prosimi p. Post-restante Poznań i to
blondynki C. Z. 200,
brunetki D. Z. 300.
Dyskrecya rzecz honorowa.

„Pleschener Kreisblatt"
Nr 8, 19 lutego 1881 r.

Czyści chemicznie i farbuje
wszelką odzież i materjały
„B A R W A"
właśc. S. KAŁAMAJSKI
Zlecenia przyjmuje firma
Wierzchowski i Borowiński
Jarocin, Rynek 9.

„Gazeta Jarocińska"
Nr 12, 9 lutego 1928 r.

Uwaga Redakcji:

Wszystkich komendantów placówek Milicji, referentów prasowych zarządów miejskich i zarządów gminnych uprasza się o nadsyłanie pod adresem redakcji: Jarocin, Gołębia 3 opisów przeżyć, sprawozdań z imprez, manifestacji i pracy organizacyjnej.

Ze względu na warunki techniczne Gazeta Jarocińska ukazywać się będzie narazie w małym rozmiarze.

„Gazeta Jarocińska"
Nr 1, 17 lutego 1945 r.

Już wkrótce ponad tysiącosobowa grupa jarociniaków może stać się właścicielami działek, które do tej pory mieli w użytkowaniu wieczystym. Umożliwia to obowiązująca od stycznia ustawa o przekształceniu prawa użytkowania wieczystego w prawo własności.

WIECZYSTE NA WŁASNE

ANNA KONIECZNA

Tysiąc sto osiemdziesięciu posiadaczy działek oddanych na terenie Jarocina w użytkowanie wieczyste od stycznia tego roku może przejąć grunt na własność. Do Urzędu Gminy i Miasta wpłynęło już ponad trzydzieści wniosków o przekształcenie. Jednak w wielu przypadkach procedura nie jest prosta, a przepisy nie regulują jednoznacznie warunków uwłaszczenia.

Podstawą wpis do księgi

Ustawa określa warunki oraz tryb postępowania uwłaszczeniowego. Każdy użytkownik gruntu powinien wystąpić z wnioskiem do właściciela, czyli gminy, lub w niektórych przypadkach Skarbu Państwa (Urząd Rejonowy), o przekształcenie prawa użytkowania wieczystego w prawo własności. W przypadku kilku działek należy złożyć wnioski osobno na każdą działkę.

Na 1.180 działek w użytkowaniu wieczystym, do Urzędu Gminy i Miasta w Jarocinie w styczniu wpłynęły 34 wnioski o uwłaszczenie. Jednak sytuacja, w jakiej znajdują się niektórzy wnioskodawcy nie jest jednoznaczna. - *Mamy przypadek pani, która od niedawna jest wdową. W księdze wieczystej figuruje jako współwłaściciel działki. W chwili ogłoszenia ustawy mąż, czyli właściciel jeszcze żył. Jednak w tej chwili nie możemy wydać decyzji na osobę nieżyjącą, a żeby zmienić wpis w księdze, jest już za późno* - mówi jedna z pracownic wydziału gospodarki gruntami jarocińskiego UGiM.

Podstawowym dokumentem, który należy dołączyć do wniosku uwłaszczeniowego jest wypis z ksiąg wieczystych. W przypadku osób, które otrzymały użytkowanie wieczyste w spadku wystarczy wpis osoby przekazującej spadek.

W jarocińskim wydziale ksiąg wieczystych kolejka ustawia się od rana. - *Nie mamy chwili czasu. Wydajemy około 50 wypisów dziennie* - mówi sędzia **Paweł Warczyński**. - *Na razie nie trzeba czekać. Obsługujemy klientów w tym samym dniu, ale to dopiero początek. Spodziewam się, że będzie trzeba poczekać dłużej* - dodaje sędzia. Żeby otrzymać wypis z księgi wieczystej, należy również złożyć wniosek. Powinien on być zaopatrzony w znaczki sądowe o wartości 6 zł. - *Wydział ksiąg wieczystych jest na Wrocławskiej, a znaczki należy kupić w sądzie na Niepodległości. Trochę trzeba się nabiegać* - stwierdza emerytowany jarocinianin, właściciel działki przy ulicy Olimpijskiej.

Oprócz wypisu z ksiąg wieczystych we wniosku składanym w UGiM należy podać powierzchnię i położenie działki, okres wykonywania użytkowania wieczystego przez wnioskodawcę i jego poprzedników prawnych. Należy podać dane dotyczące sposobu powstania prawa użytkowania wieczystego oraz dane dotyczące wysokości uiszczonej opłaty rocznej z tytułu użytkowania wieczystego w 1997 roku, Trzeba również podać proponowany sposób uiszczenia opłaty za uwłaszczenie i dane o ewentualnym otrzymaniu nieruchomości w użytkowanie wieczyste nieodpłatnie.

Na podstawie złożonego wniosku gmina jako właściciel wydaje decyzję w trybie administracyjnym, która jest podstawą do dokonania zmiany w księdze wieczystej. Dopiero wówczas wnioskodawca staje się właścicielem działki.

Uwłaszczenie w złotówkach

Wysokość opłaty za przekształcenie prawa użytkowania wieczystego w prawo własności zależy od długości okresu, w którym nieruchomość pozostawała w użytkowaniu wieczystym, niezależnie od tego, jak długo jej użytkownikiem jest wnioskodawca (patrz tabela). - *Jeżeli na przykład działka jest w użytkowaniu wieczystym od 1970 roku, a wnioskodawca nabył prawo użytkowania w 1980, to we wniosku podaje jedną i drugą datę. Ponieważ do obliczenia opłaty będzie potrzebny pełny okres użytkowania, czyli w tym przypadku 28 lat* - wyjaśnia Romana Danielczyk.

Przepisy dopuszczają również możliwość uwłaszczenia nieodpłatnego. W takim przypadku użytkownik musi spełnić jeden z czterech warunków ustawy. Dotyczy to osób, którym nieruchomość została oddana w użytkowanie wieczyste w związku z utratą mienia wskutek II wojny światowej i którzy pozostawili majątek na terytorium nie znajdującym się na obecnym obszarze państwa polskiego, a także osób, które na mocy umów międzynarodowych zawartych przez państwo polskie mieli otrzymać ekwiwalent za mienie pozostawione za granicą, a wartość tego mienia jest wyższa od opłaty za uwłaszczenie. Trzeci warunek dotyczy osób, którym oddano nieruchomość w użytkowanie wieczyste w związku z wywłaszczeniem dokonanym po 1949 r., a przed 29 kwietnia 1985 r. Za uwłaszczenie nie zapłacą również ci, którzy otrzymali prawo użytkowania wieczystego bezpłatnie.

Ustawa uwłaszczeniowa daje takie możliwość jednorazowej zapłaty za przekształcenie. Dlatego we wniosku należy podać sposób uiszczenia opłaty. Natomiast okres użytkowania wieczystego również określony we wniosku, liczy się do dnia wejścia w życie ustawy. Wnioski uwłaszczeniowe można składać do końca 2000 roku.

W celu zabezpieczenia należności związanych z przekształceniem, właściciel nieruchomości, która jest uwłaszczona zastrzega sobie hipotekę przymusową na tej nieruchomości.

Ustawa o przekształceniu prawa użytkowania wieczystego w prawo własności budzi wiele wątpliwości wśród osób zainteresowanych uwłaszczeniem. Zdaniem Romany Danielczyk ustawa w zestawieniu z wydanym rozporządzeniem ministra sprawiedliwości **Hanny Suchockiej**, budzi wiele wątpliwości interpretacyjnych. - *Ustawa mówi o opłacie naliczonej w 1997 roku, natomiast rozporządzenie o opłacie uiszczonej. Dla niektórych użytkowników to dwie różne kwoty* - mówi naczelnik wydziału gospodarki gruntami. - *Dotyczy to osób, którym przysługuje zniżka z tytułu niskiego progu dochodowego. Podobne wątpliwości mają miejsce w stosunku do wnioskodawców, którzy zamiast w rocznych ratach zapłacili za cały okres użytkowania wieczystego jednorazowo. O takich przypadkach nie mówi ani ustawa, ani rozporządzenie* - stwierdza Romana Danielczyk. Podobne wątpliwości mają posiadacze działek w użytkowaniu wieczystym. Mieszkaniec ul. Olimpijskiej - **Henryk Dąbrowski**, który akurat w ubiegłym roku, wpłacił ratę za użytkowanie wieczyste z opóźnieniem. - *Zdarzyło się tak chyba po raz pierwszy, że zapomniałem o tej opłacie. I teraz nie wiem, jak zostanie naliczona stawka za uwłaszczenie - według uiszczonej kwoty, czy tej z odsetkami i kosztem upomnienia* - mówi mieszkaniec ul. Olimpijskiej.

Okres użytkowania wieczystego	Sposób wnoszenia opłaty
5 lat i krócej	w ratach rocznych płatnych przez 15 lat*
od 5 do 20 lat	w ratach rocznych płatnych przez 10 lat*
powyżej 20 lat	w ratach rocznych płatnych przez 5 lat*

***Opłata może być uiszczona jednorazowo**
Wysokość rocznej raty będzie równa wysokości opłaty rocznej z tytułu użytkowania wieczystego za 1997 rok i będzie waloryzowana o stopień inflacji za każdy poprzedni

Jarocin i nie tylko

Większość mieszkańców Jarocina posiadających działki w wieczystym użytkowaniu chce jak najszybciej nabyć je na własność. Zdarzają się jednak tacy, którzy mówią, że mają czas na zastanowienie do końca 2000 roku. Dla niejednych jest to zbyt duże obciążenie finansowe, a są i tacy, jak **Izabela Martuzalska** mieszkająca przy ulicy Żniwnej, która niewiele jeszcze wie na ten temat i dopiero zamierza zasięgnąć informacji w urzędzie gminy.

Działki oddawane mieszkańcom w użytkowanie wieczyste znajdują się również na terenie Żerkowa. Jest ich 150. Tamtejszy Urząd Miasta i Gminy wydał 50 formularzy wniosków o uwłaszczenie, z których dwa zostały już złożone. W Żerkowie, podobnie jak w Jarocinie, są osoby (jest ich 50), które zapłaciły za cały okres użytkowania wieczystego. Wnioski tych użytkowników, ze względu na niejasność ustawy, nie będą na razie rozpatrywane.

Na terenie gminy Jaraczewo w wieczyste użytkowanie były oddane cztery grunty. Dwa zbiorniki wodne, jeden w Panience i drugi w Górze - obydwa oddane w dzierżawę wędkarzom, a także dwie działki rzemieślnicze w Jaraczewie, z których jedna w ubiegłym roku już została sprzedana. - *Na drugą, jeszcze nie sprzedaną działkę na pewno uda się znaleźć kupca. Natomiast zbiorniki wodne pozostaną, jako własność gminy, ponieważ są zbyt duże, żeby ktoś chciał je kupić* - wyjaśnia **Zbigniew Kaczmarek** kierownik wydziału gospodarki gruntami Urzędu Gminy w Jaraczewie.

W gminie Kotlin i Nowe Miasto nie ma gruntów, które byłyby w użytkowaniu wieczystym. W tych gminach zawsze działki sprzedawano na własność.

Ustawa uwłaszczeniowa nie likwiduje zasady oddawania nieruchomości na prawie użytkowania wieczystego.

Wieczyste nie zawsze znaczyło własne

Prawo użytkowania wieczystego wprowadzono jako przekształcenie prawa wieloletniej dzierżawy i prawa użytkowania czasowego. Na terenie Jarocina działki na zasadzie użytkowania wieczystego oddawano na Ługach, Tumidaju, Bogusławiu, os. 700-lecia i przy Polnej.

Umowa podpisywana przez posiadacza takiej nieruchomości i gminę, jako właściciela działki, zawierała między innymi określenie wysokości opłaty za użytkowanie i określenie charakteru użytkowania. W zależności od przeznaczenia gruntu obliczano stawkę corocznej opłaty. Jeżeli działka przeznaczona była pod budownictwo mieszkaniowe, a takich jest znaczna większość na terenie Jarocina, był to 1 % aktualnej wartości rynkowej nieruchomości. Jeżeli działka przeznaczona była pod inną niż mieszkaniowa zabudowę, stawkę obliczano jako 3 % od wartości. Czas użytkowania wieczystego nie mógł być dłuższy niż dziewięćdziesiąt dziewięć lat. Mógł być jednak krótszy, ale nie więcej niż czterdzieści lat. Po upływie maksymalnego czasu użytkowania wieczystego, czyli 99 lat, można było przedłużyć umowę na kolejne dziesiątki lat. Niektórzy użytkownicy mając takie prawo, uiszczali opłatę za użytkowanie nieruchomości w jednej, a nie corocznej racie. Prawo użytkowania wieczystego umożliwiało w miarę swobodne dysponowanie przejętym gruntem. Użytkownik mógł sprzedać działkę, zapisać ją w spadku lub zamienić na inny grunt. Istniała również możliwość wykupienia nieruchomości na własność. Natomiast gmina, jako właściciel, miała prawo sprawowania kontroli jej zagospodarowania zgodnie z przeznaczeniem. W przypadku rozbieżności faktycznego przeznaczenia działki z określonym w umowie właściciel mógł nałożyć opłaty karne użytkownikowi albo odebrać prawo użytkowania. ■

podatki '97

Odliczenie na budowę domu lub mieszkania na wynajem

Wydatki poniesione na budowę domu wielorodzinnego przeznaczonego na wynajem nadal odliczamy od dochodu. Ustawodawca obostrzył jednak zasady dokonywania z tego tytułu odliczeń.

Kwota odliczenia **nie może przekroczyć iloczynu 81.900 zł i liczby mieszkań.** W ramach tego limitu mieszczą się także wydatki na zakup gruntu pod budowę kamienicy. **Odliczenia dokonuje się od dochodu.** Odliczeniu podlegają tylko wydatki poniesione w danym roku podatkowym. Jednakże w przypadku, gdy dochód podatnika w 1997 r. jest niższy od wydatków mieszczących się w przysługującym limicie, to wydatki te mogą być odliczone od dochodu w 1998 r. i w latach następnych, aż do wyczerpania limitu. *"W przypadku, gdy podatnik w 1997 r. rozpoczął budowę budynku, w którym przeznaczył na wynajem 5 lokali mieszkalnych, to od dochodu uzyskanego w 1997 r. będzie mógł odliczyć kwotę 409.500 zł (81.900 razy 5 lokali). Jeżeli jednak dochód uzyskany przez podatnika w 1997 r. wyniósł 350.000,00 zł, to pozostała część poniesionych wydatków podlegających odliczeniu w kwocie 59.500 zł (409.500 - 350.000 zł) nie odliczona w 1997 r. będzie mogła być odliczona od dochodu uzyskanego w latach następnych."* - informuje **Wiesława Krysiak**, kierownik działu podatku dochodowego od osób fizycznych w Urzędzie Skarbowym w Jarocinie.

Odliczenie to może przysługiwać kilku współwłaścicielom, jeżeli wspólnie realizują budowę domu wielorodzinnego z przeznaczeniem znajdujących się w nim mieszkań na wynajem. Wówczas kwotę odliczeń przysługującą każdemu z współwłaścicieli ustala się proporcjonalnie do udziału we współwłasności. *"W 1997 r. Jan Kowalski i Czesław Nowak rozpoczęli budowę budynku wielorodzinnego z przeznaczeniem znajdujących się w nim 9 lokali mieszkalnych na wynajem. Budynek ten stanowi współwłasność obu podatników w proporcji odpowiednio 30 % i 70 %. W 1997 r. kwota poniesionych na ten cel wydatków łącznie z zakupem działki wyniosła 780.000,00 zł. W ramach przysługującego na 1997 r. limitu można odliczyć w tym przypadku kwotę 737.100,00 zł (81.900 zł razy 9 lokali przeznaczonych na wynajem = 737.100,00). Jan Kowalski będzie mógł odliczyć od swojego dochodu kwotę 221.130,00 zł (737.100,00 razy 30 % = 221.130), a Czesław Nowak kwotę 515.970,00 zł (737.100,00 razy 70 % = 515.970,00)."* - wyjaśnia Wiesława Krysiak. Odliczenie to przysługuje łącznie wszystkim współwłaścicielom.

Podatnik może dokonać odliczenia z tytułu poniesionych wydatków na budowę domu lub mieszkania na wynajem, o ile wydatki te nie zostały zaliczone do kosztów uzyskania przychodów lub nie zostały mu zwrócone w jakiejkolwiek innej formie. Ponadto odliczenie dotyczy tylko budynku mieszkalnego znajdującego się na terytorium Polski i aby z niego skorzystać w budowanym domu, musi się znajdować co najmniej 5 lokali mieszkalnych. Ustawodawca określił, że "za lokale przeznaczone na wynajem nie uważa się lokali mieszkalnych wynajętych osobom, które w stosunku do właściciela lub chociażby jednego ze współwłaścicieli zaliczane są do I grupy podatkowej w rozumieniu przepisów ustawy o podatku od spadków i darowizn".

Podatnik nie ma prawa do odliczenia, a poprzednio odliczone kwoty musi zwrócić fiskusowi, jeżeli sprzeda albo zmieni przeznaczenie wybudowanego budynku (lokalu) przed upływem 10 lat.

Poniesione wydatki na budowę domu lub mieszkania na wynajem, podlegają odliczeniu, jeśli są odpowiednio udokumentowane fakturami wystawionymi przez podatników VAT nie korzystających ze zwolnienia od tego podatku. Natomiast w przypadku nabycia działki pod budowę budynku mieszkalnego z przeznaczeniem znajdujących się w nich lokali na wynajem - dokumentem uprawniającym do odliczenia jest umowa kupna zawarta w formie aktu notarialnego.

(ib)

Zasiłki za podwyżki

W związku z podwyżkami cen energii cieplnej wprowadzone zostały przez rząd tzw. działania osłonowe dla osób i rodzin znajdujących się w trudnej sytuacji finansowej.

Najbiedniejsze osoby mogą uzyskać pomoc w urzędach gmin (pomoc w formie dodatków mieszkaniowych) lub w ośrodkach pomocy społecznej (forma zasiłków).

Dodatki mieszkaniowe przysługują osobom mieszkającym w lokalach, do których mają tytuł prawny, jeżeli średni miesięczny dochód na jednego członka gospodarstwa domowego w okresie 3 miesięcy poprzedzających datę złożenia wniosku o przyznanie dodatku, nie przekracza:

- 150 % najniższej emerytury, tj. 561,95 zł w gospodarstwie jednoosobowym,
- 100 % najniższej emerytury, tj. 374,63 zł w gospodarstwie wieloosobowym.

Osoby, które mają ustaloną wysokość dodatku mieszkaniowego przed 1 stycznia 1998 roku, nie uwzględniającą obecnych podwyżek cen, mogą zwrócić się o dalszą pomoc do ośrodka pomocy społecznej.

Uruchomiony program osłonowy pozwalać będzie ośrodkom pomocy społecznej udzielać pomocy finansowej również osobom i rodzinom o dochodzie wyższym od kryterium dochodowego uprawniającego do otrzymania bezzwrotnych zasiłków, a którym podwyżka cen energii drastycznie pogorszyła sytuację materialną. Ustalone kryteria dochodowe wynoszą:

- na osobę samotnie gospodarującą - 316 zł,
- na pierwszą osobę w rodzinie - 287 zł,
- na drugą osobę i dalsze w rodzinie, ale powyżej 15 lat - 202 zł,
- na każdą osobę w rodzinie poniżej 15 lat - 144 zł.

(dla rolników 1 ha przeliczeniowy to dochód w wysokości 144 zł).

Przyznanie pomocy odbywać się będzie na zasadach ustawy o pomocy społecznej, tj. po przeprowadzeniu wywiadu środowiskowego. Potrzebne są również zaświadczenia o wysokości dochodu i ponoszonych obciążeniach finansowych.

O kryteriach udzielanej pomocy, jej formach i wysokości można się dowiedzieć z Informatorów Pomocy Społecznej, które znajdują się w każdym ośrodku pomocy społecznej.

Zainteresowane osoby mogą też uzyskać wszelkie informacje pod numerem telefonu 57-58-13 i 57-32-05 w Wojewódzkim Zespole Pomocy Społecznej.

* * *

Rozpoczął pracę powołany przez wicepremiera, ministra finansów Leszka Balcerowicza Zespół do spraw Odbiurokratyzowania Gospodarki. Zespół ten oczekuje na propozycje, opinie i wnioski od przedsiębiorców, organizacji samorządu gospodarczego, organizacji społecznych oraz obywateli, które posłużą do likwidacji zbędnych lub szkodliwych przepisów prawa gospodarczego. Wszelkie informacje w tych sprawach można przesyłać na adres: Zespół ds. Odbiurokratyzowania Gospodarki, Kancelaria Prezesa Rady Ministrów, 00-583 Warszawa, Al. Ujazdowskie 1/3. Telefon: 694-73-22 (od godz. 8.30 do godz. 16.30), fax 694-72-05.

(akf)

Rolnicy na targach

Po raz kolejny delegacja jarociniaków uczestniczyła w targach rolno-przemysłowych w Berlinie.

Zarząd Rejonowy Związku Młodzieży Wiejskiej w Jarocinie od trzech lat organizuje wyjazd na największe na świecie targi rolno-przemysłowe "Grüne Woche" w Berlinie. Tegoroczny wyjazd odbył się w dniach 17 - 18 stycznia 1998 roku, a uczestniczyło w nim pięćdziesiąt osób, członków ZMW, Kaliskiej Rady Młodych Rolników oraz delegacje z Wydziału Rolnictwa Urzędu Wojewódzkiego w Kaliszu, Kaliskiej Izby Rolniczej, Urzędu Gminy w Jaraczewie, Urzędu Rejonowego w Jarocinie, rolnicy i przedsiębiorcy z województwa kaliskiego.

W programie wycieczki znalazło się, oprócz zwiedzania targów, spotkanie z dr **Hansem - Hermannem Bentrupem**, sekretarzem Ministerstwa Rolnictwa. Spotkanie było poświęcone omówieniu szans i zagrożeń dla polskiego rolnictwa w związku ze wstąpieniem do Unii Europejskiej. W trakcie dyskusji omówiono też kwestię wyjazdów młodzieży szkolnej ZMW na praktyki rolnicze do Niemiec. Rozmawiano również na tematy związane z ochroną środowiska oraz z jakością polskich produktów.

Na koniec pierwszego dnia pobytu grupa polska uczestniczyła w niemieckim Święcie Młodzieży, które zostało zorganizowane w formie wielkiej zabawy. Brało w niej udział około 4 tysięcy młodych ludzi. Przed powrotem do Polski grupa zwiedziła jeszcze Poczdam i Berlin. **(akf)**

Drożej niż w Warszawie

Dokończenie ze str. 1

Wiceprzewodniczący rady Konrad Krzynowek zażądał przedstawienia szczegółowej kalkulacji, a także informacji o zyskach, jakie osiągnie dzięki podwyżce Przedsiębiorstwo Wodociągów i Kanalizacji. Pytał również, czy jest prawdą, iż w przedsiębiorstwie średnia płaca wynosi 1100 zł. - *My musimy wiedzieć, czym kierował się zarząd przedkładając swoje propozycje, a odrzucając propozycje pracowników*. Nie uzyskał jednak odpowiedzi na wszystkie postawione pytania. Kiedy Konrad Krzynowek po raz kolejny zażądał ujawnienia kalkulacji, radny Stefan Roguszczak odpowiedział: - *Jeśli radny jest zainteresowany, to może przyjść na komisję, gdzie to jest dyskutowane i posłuchać*. Wówczas Konrad Krzynowek zwrócił się z zapytaniem do radnego Roguszczaka, aby ten udzielił mu informacji o przeprowadzonej kalkulacji. - *Wiem, bo na komisji byłem, ale nie powiem* - odpowiedział radny.

Radny Stanisław Podeszwa natomiast wnioskował w imieniu Komisji Spraw Społecznych i Porządku Publicznego o scedowanie prawa do ustalania cen na Zarząd Miejski. Radca prawny wyjaśnił jednak, że taka decyzja nie jest zgodna z prawem, bowiem ustalanie wysokości tych opłat należy do kompetencji rady. Przewodniczący Marian Sikorski stwierdził jednak, że zgłoszony wniosek musi poddać pod głosowanie. - *Wniosek komisji jest absurdalny. Nie może jakiś wniosek przewrócić wszystkiego do góry nogami* - mówił radny Bogdan Udzik. - *Ja zaraz zgłoszę wniosek, aby tutaj latała gołębica. I co?!* - mówił zdenerwowany burmistrz. - *I go odrzucimy, panie burmistrzu!* - odpowiadał przewodniczący rady. Wniosek komisji był jednak głosowany, jednak nie uzyskał akceptacji zdecydowanej większości radnych. - *I co, nie wstyd nam?* - pytał radnych po godzinnym sporze o zasadność przegłosowania wniosku przewodniczący rady. - *To mówi pan chyba pod swoim adresem* - odpowiedział radny Bogdan Udzik. - *Nie pod swoim adresem. Ale chciałbym, aby przestał mi pan już dogryzać!* - zwrócił się do Bogdana Udzika przewodniczący, po czym usłyszał zarzut: - *Bo pan nie panuje nad obradami!* Zdenerwowany Marian Sikorski odparł: - *Pan natomiast nie panuje nad swoją złośliwością i demagogią*. Ostatecznie rada przyjęła przedłożoną przez Zarząd Miejski propozycję podwyżek opłat za wodę i odprowadzanie ścieków.

PORÓWNANIE CEN ZA WODĘ I ODPROWADZANIE ŚCIEKÓW

	JAROCIN	PLESZEW	WARSZAWA
za 1 m³ wody	1,25 zł	1,00 zł	1,08 zł
za 1 m³ ścieków	1,20 zł	1,16 zł	0,78 zł

★

Radnym został także przedstawiony projekt uchwały w sprawie podwyżek cen biletów autobusowych. Nie rozpoczęto jednak nawet dyskusji nad propozycją. Przewodniczący rady poinformował, że projekt nie zyskał akceptacji działających w Jarocinie związków zawodowych. Rada natomiast może podjąć uchwałę o podwyżce cen biletów dopiero po poinformowaniu związkowców, czy ich opinia została uwzględniona. Żaden ze związków nie otrzymał do piątku takiej informacji. W związku z tym projekt uchwały będzie rozpatrywany dopiero za miesiąc.

Zaraz na początku sesji z porządku obrad wykreślono rozpatrzenie propozycji podwyżki cen zbiorowych biletów wstępu na krytą pływalnię MOSiR-u. Uczyniono tak na wniosek Komisji Oświaty, Kultury, Sportu i Rekreacji. Decyzją rady byli zaskoczeni członkowie Zarządu Miejskiego, którzy głosowali za odrzuceniem wniosku. Nad postanowieniem radnych ubolewał również Krzysztof Królak - kierownik obiektów ośrodka. Przytoczył dane wskazujące, że ceny biletów wstępu na baseny w pobliskich miastach są już znacznie wyższe niż w Jarocinie. - *Nie interesują nas zagadnienia z innych gmin. (...) Proszę nie próbować tłumaczyć radzie tego zagadnienia. Rada może podejść do tej propozycji w stosownym momencie* - przerwał wypowiedź kierownika przewodniczący rady Marian Sikorski.

ROBERT KAŹMIERCZAK

Senator ma biuro

Biuro Senatorskie Akcji Wyborczej Solidarność senatora RP Andrzeja Krzaka powstało w Ostrowie Wielkopolskim. Wkrótce filie zostaną utworzone także w innych miastach województwach.

Ostrowskie Biuro Senatorskie AWS mieści się przy ul. Limanowskiego 17. Czynne jest w poniedziałki, wtorki, środy w godz. 10.00 - 16.00, a w czwartki i piątki od 16.00 do 18.00. Zainteresowani mogą również telefonować do biura pod numer 591-10-00. W lutym filie biura powstaną także w siedzibach Zespołów Terenowych AWS na terenie całego województwa kaliskiego. W Jarocinie będzie się ona mieścić przy ul. Kościuszki 15a (II piętro). **(rr)**

Największą w Polsce pizzę
w kształcie serca upieczemy
na jarocińskim rynku
w Walentynki 14 lutego

Wszyscy się najedzą

Pizza Sorella z serca Wielkopolski

Jarocin

Marudzenie o mięsie (strategii)

Rada Miejska w Jarocinie zaakceptowała podstawy strategii rozwoju gospodarczego gminy i miasta Jarocin. Przeciw uchwale głosował tylko wiceprzewodniczący rady Konrad Krzynowek, który wcześniej, przez prawie dwie godziny zgłaszał swoje uwagi do przedłożonego projektu.

Przyjęcie przez Radę Miejską podstaw strategii oznacza akceptację radnych dla efektów dotychczasowych prac nad opracowywanym dokumentem. W załącznikach do uchwały znalazły się m. in. kryteria wartości, definicja rozwoju, analiza strategiczna i cele strategiczne. W uchwale zostały wymienione programy strategiczne, które mają zostać opracowane do końca kwietnia br. - *Finalizujemy dzisiaj półroczne prace nad opracowanie strategii* - stwierdził wiceburmistrz Henryk Kowalski. - *Nad strategią pracowała bardzo liczna grupa obywateli naszego miasta, łącznie 54 osoby, w tym 17 radnych, pracownicy urzędu gminy, przedstawiciele największych zakładów pracy, służby zdrowia, oświaty i organizacji gospodarczych.* Ewa Bończak-Kucharczyk - wiceprezes Fundacji Inicjatyw Społeczno-Ekonomicznych z Warszawy, której eksperci współpracują z jarocińskim zespołem przygotowującym strategię, jeszcze raz wyjaśniała sens podjętych prac. - *Strategia ma doprowadzić do tego, że dobrobyt ludzi tu mieszkających będzie wzrastał, polepszy się standard życia, a nie pogorszy się coś wokół, na przykład stan środowiska naturalnego.* Marek Majchrzak - ekspert FISE przyznał, iż jest zaskoczony zaangażowaniem tak dużej grupy ludzi w opracowywanie dokumentu. Docenił także dotychczasową wymianę poglądów. - *W dyskusjach, polemikach tworzy się lepszą jakość. Budujące było jednak to, że kiedy przychodziłem na spotkanie nie miałem do czynienia z grupą malkontentów, jednym czy drugim takim "Marudą", jak w bajce o Smurfach, wiecznie niezadowolonym ze wszystkiego.*

Kiedy już wydawało się, że podczas sesji rady nie dojdzie do wielkiej debaty nad przedłożonym dokumentem, bowiem wiele wątpliwości radnych zostało wyjaśnionych podczas posiedzeń komisji, głos zabrał wiceprzewodniczący rady Konrad Krzynowek. Przypomniał, że do wykonania uchwały o przystąpieniu do opracowania strategii został zobowiązany Zarząd Miejski. - *My radni możemy podyskutować, czy ja ten materiał uznaję. Zarząd dostał środki finansowe na przygotowanie strategii i niech podejmuje decyzje, a my możemy rozmawiać o tym, jako o informacji z przebiegu prac. Trudno jest - moim zdaniem - przyjmować radnym takie luźne materiały* - stwierdził Krzynowek. - *Przepraszam, ale zauważam, że znalazł się "Maruda"!* - stwierdził radny Bogdan Udzik. - *Czy pan uważa, że rada nie powinna tej uchwały podejmować?* - pytał Konrada Krzynowka wiceburmistrz Henryk Kowalski. - *Oczywiście. Uważam, że rada dała Zarządowi Miejskiemu prawo do podejmowania decyzji w sprawach związanych z opracowywaniem strategii* - usłyszał wiceburmistrz w odpowiedzi.

Powody, dla których rada powinna przyjąć uchwałę wyjaśniała Ewa Bończak-Kucharczyk. - *To, co macie państwo przed sobą to jest część strategii, część najważniejsza. To jest mięso strategii, konkretny efekt dotychczasowej roboty. Definiujemy to, do czego chcemy dążyć. Jeśli natomiast cele nie są wyraźnie określone, tak, aby później się już nie zmieniały, nie można nic dalej robić. Bo za chwilę będzie wybrana nowa rada i powiedzą: ta cała robota powinna trafić do kosza i zaczynamy od nowa. Jeśli więc rada wyraźnie nie opowie się za określonymi celami, nie uchwali ich, nie ma sensu pracować dalej.* Wówczas Konrad Krzynowek zaczął wymieniać swoje uwagi o przedłożonym dokumencie. Zaproponował między innymi wykreślenie z definicji sformułowania, iż "gmina osiągać będzie dodatkowe korzyści z reaktywowania Festiwalu Muzyki Rockowej w nowej formie". Za niewłaściwe uznał także zmienianie struktury gospodarstw rolnych na korzyść gospodarstw wielkoobszarowych. Wiceprzewodniczący nie zgadzał się również na jeden z celów strategicznych - zmniejszenie opiekuńczej roli gminy. Podważył też wyniki ankiety przeprowadzonej wśród mieszkańców gminy, w której zostały wyznaczone kryteria wartości. Wątpił, czy ankietowani rzeczywiście umieścili "pracowitość" dopiero jako dwunastą w kolejności odpowiedź na pytanie: co jest dobre? - *Niech pan formułuje wnioski, abyśmy wiedzieli, o co panu chodzi* - apelował radny Bogdan Udzik. Na słowa Konrada Krzynowka zareagował też drugi wiceprzewodniczący rady Leszek Bajda. - *Kiedy mówił pan Krzynowek, to chciało mi się śmiać. Jednak się opanowałem. (...) Pan Krzynowek mógł się pofatygować na posiedzenie którejś z komisji zajmujących się merytorycznie tym projektem. Tam uzyskałby wyjaśnienia i tam mógłby zgłaszać swoje wątpliwości. A teraz tworzenie takich dziwactw jest niedorzecznością i proszę nie podejmować dyskusji. Na miłość boską!* Prowadzący obrady przewodniczący Marian Sikorski nie był pewien, jak traktować wystąpienie swojego zastępcy Konrada Krzynowka. - *Życzenia pana Krzynowka praktycznie całkowicie zmieniają materiały dotyczące strategii. Dlatego kieruję do wysokiej rady zapytanie: czy życzycie sobie państwo jakichkolwiek zmian w przedstawionych materiałach. Jeśli rada powie „nie", wtedy propozycje pana Krzynowka będą jego indywidualnymi życzeniami, które każdy z nas może posiadać.* Próbę wyjaśnienia sporu podjął radny Bogdan Udzik. - *Traktuję wypowiedź pana Krzynowka jako głos w dyskusji. Nie są to bowiem merytoryczne wnioski. Pan nawet nie uzasadnia, dlaczego coś ma być wykreślone. Z pana zastrzeżeń wynika jedynie, że istnieje ideologiczny spór spowodowany tym, że w dokumencie znalazł się zbitek słów: festiwal muzyki rockowej w nowej formie.*

Ostatecznie, po prawie dwóch godzinach dyskusji z wiceprzewodniczącym Konradem Krzynowkiem, Rada Miejska przyjęła uchwałę. Poparło ją 23 radnych, 3 wstrzymało się od głosu. Przeciw był tylko Konrad Krzynowek. - *Kabaret jak cholera!* - skomentował jeden z sołtysów przesłuchujących się debacie.

ROBERT KAŹMIERCZAK

Przewodniczący rady Marian Sikorski (w środku) i wiceprzewodniczący Leszek Bajda (pierwszy od lewej) nie wiedzieli jak potraktować wypowiedzi Konrada Krzynowka (przy mikrofonie) *Fot. R. Kaźmierczak*

Kościół jak malowany

Za około 4 tysiące złotych odnowiono wnętrze kościoła w Racendowie. Prace wykonano w niespełna dwa tygodnie. Wnętrze wygląda jak nowe, jest czyste i bardzo jasne

Na początku stycznia w czasie niedzielnej mszy ksiądz **Jerzy Rychlewski** ogłosił, że parafianie chcą, by wreszcie pomalować kościół. *Tego samego dnia po południu przyjechali dwaj parafianie i poinformowali mnie, że malarze od poniedziałku mogą rozpocząć prace. Jednak było to niemożliwe, bowiem z kościoła należało wynieść wszystkie ławki, figury i obrazy* - mówi ksiądz. Malowanie rozpoczęto tydzień później. Przeprowadzała je firma malarska **Ireneusza Mizernego** z Sierszewa. Przez dziesięć dni pięcioosobowa grupa malowała świątynię. *Najpierw czyściliśmy ściany, a później zajęliśmy się samym malowaniem* - opowiada kierownik malarzy, **Jerzy Pawlak**. *Firma nie zatrudnia malarza-artysty. Jednak jeden z pracowników ma szczególne zdolności plastyczne i dlatego on zajął się odnową postaci namalowanych na ścianach* - dodaje rozmówca. *Koszt malowania nie jest jeszcze dokładnie obliczony. Będzie on się wahał w granicach 4 tysięcy nowych złotych* - informuje miejscowy proboszcz. *Trzeba wspomnieć, że Racendów liczy tylko 281 osób, jest filią kościoła parafialnego w Sławoszewie. Parafianie powołali specjalny komitet, który zajął się zbieraniem pieniędzy na ten cel. Około połowa pieniędzy jest już zebrana. Firma zgodziła sie przyjąć zapłatę w ratach* - mówi ksiądz Jerzy Rychlewski. Malowanie kościoła odbywało się w styczniu, ale ciepła zima i dodatkowe ogrzewanie kościoła sprzyjało takim pracom. *Ławki zostaną pomalowane we własnym zakresie. Tymi pracami zajmą się panowie Marian Matuszewski, Bogdan Pacholak i Czesław Wojtkowiak* - wyjaśnia proboszcz. **(ic)**

Mariannie i Stanisławowi

WITWICKIM

z Wysogotówka

z okazji 50. rocznicy ślubu

dużo zdrowia, szczęścia, miłości i długich lat życia

życzą

dzieci, wnuki oraz Kasia z Pawłem

Rozmowa z prof. dr hab. ZBIGNIEWEM SUDOLSKIM - historykiem literatury z Uniwersytetu Warszawskiego

Mickiewicz oczerniany

Kiedy po raz pierwszy zetknął się pan profesor z poezją Mickiewicza?

Ojej, bardzo trudna odpowiedź. Chyba było to w czasie okupacji. Kupiłem wtedy od takiej staruszki, która sprzedawała swój księgozbiór i utrzymywała się z tego, 4 tomy dzieł Mickiewicza w opracowaniu Kallenbacha. To wtedy zaczęła się moja fascynacja Mickiewiczem.

Zajmuje się pan profesor przede wszystkim twórczością Słowackiego i Krasińskiego. Skąd wzięło się zainteresowanie Mickiewiczem?

Może w miarę upływu lat człowiek dojrzewa i dlatego właśnie pojawił się Mickiewicz? Poza tym uważam, iż stała się rzecz straszna. Nasze społeczeństwo nie ma dostępu do biografii swoich największych twórców, twórców historii narodowej. Przecież wystarczy spojrzeć na półki księgarskie na Zachodzie Europy. Tam roi się od monografii, najrozmaitszych powieści dotyczących wybitnych osobistości, pisarzy. Ludzie w ten sposób zbliżają się do nich, poznają ich epokę. U nas zupełnie zniszczono biografistykę. Rezultat jest taki, że właściwie przeciętny Polak, ba, nawet nauczyciel nie wie nic o biografii, nie zna największych utworów. Ja prowadząc egzamin na studiach zaocznych mam do czynienia z nauczycielami. Dowiaduję się, a raczej nie dowiaduję się niczego. Nieraz egzamin kończy się ucieczką studentów spod drzwi, bo ja zadaję straszne pytanie, mianowicie: Gdzie toczy się akcja trzeciej części „Dziadów". Jest taka niewiedza, że trzeba bić na alarm. Konieczna jest odbudowa biografistyki, która przybliży wielkie postacie literatury, historii. Dlatego oprócz Słowackiego i Krasińskiego zająłem się Mickiewiczem. Pokazałem biografię tego poety we wszystkich szczegółach. Teraz marzę, żeby napisać biografię Norwida.

Jakie momenty w trakcie pisania biografii Mickiewicza były najciekawsze, a co sprawiało największą trudność?

Ciekawe było właściwie wszystko. To była wielka przygoda, która trwała ponad pięć lat, bo same materiały gromadziłem przez kilka lat. Samo pisanie zajęło dwa lata. Najtrudniejsze było postawienie sobie pytania, czy te wszystkie sprawy związane z „czarną legendą" są rzeczywiście, przynajmniej w części, słuszne. Czy to jest prawdziwe, czy też jest to nieprawda. W moim osobistym przekonaniu jest to nieprawda. Mickiewicz miał naprawdę naturę etyczną i nie do pomyślenia są te wszystkie rzeczy, które mu się zarzuca. To piekło domowe związane z jego romansami, z jego bigamią. To jest naprawdę wyssane z palca.

Zarzuca się Mickiewiczowi, że miał tych romansów, delikatnie mówiąc, niemało...

W swoim artykule - „Czarna legenda Mickiewicza", który napisałem w ubiegłym roku, starałem się pokazać prawdę. Owszem, Mickiewicz nie był obojętny na wdzięki kobiet, ale co innego nie być obojętnym, a co innego uprawiać bigamię.

„Czarna legenda" to zbiór również innych zarzutów kierowanych przeciwko Mickiewiczowi...

W związku z przystąpieniem do towianizmu określa się Mickiewicza, jako heretyka, który odstąpił od Kościoła i zwalczał go. To jest nieprawda. Mickiewiczowi nie chodziło przecież o to, by zwalczać Kościół. Przecież cała jego twórczość jest przeniknięta duchem ewangelii, idei chrześcijańskich. To jest spowodowane niezrozumieniem istoty towianizmu. Chodziło przecież o to, by odmłodzić Kościół. W towianizmie są idee, które były ideami prekursorskimi. Towianizm to było otwarcie się na powrót do Ewangelii, do ducha Ewangelii. Nie zapominajmy, że był to czarny okres w dziejach Kościoła, okres pontyfikatu Grzegorza XVI, uległego całkowicie Rosji. Encykliki papieskie były współredagowane i kontrolowane przez cara, przez ambasadora rosyjskiego. Działy się straszne, niedopuszczalne rzeczy (...)

FOTO Stachowiak

Mickiewicza określa się też mianem agenta moskiewskiego. Zupełny absurd! To jest określenie, które pada w korespondencji Norwida. Nie Norwid tak pisze, tylko z oburzeniem cytuje, że tak się nazywa Mickiewicza. Właśnie dlatego, że Mickiewicz stał się heretykiem, wymyślało się, że jest również agentem moskiewskim, bigamistą, człowiekiem, który ma romanse i - przepraszam za słowo - łajdaczy się. To są rzeczy straszne i przeciwko temu trzeba walczyć, bo w powszechnym odbiorze to ludzie nic mogliby nie wiedzieć o Mickiewiczu, ale to, że miał nieślubne dzieci, to - ręczę pani - wszyscy wiedzą.

Dlaczego Mickiewicz jest tak oczerniany?

On ośmielił się zerwać z Kościołem, jak to się wtedy mówiło. Głosił idee nie do przyjęcia. A poza tym, proszę pani, my kochamy oczerniać innych. Niestety, to jest w naszym charakterze, że lubimy opluwać ludzi, zwłaszcza tych „wielkich" i wymyślać jakieś niestworzone rzeczy.

Dlaczego nie oczernia się tak mocno i wytrwale pozostałych naszych wieszczów?

Właśnie dlatego, że Mickiewicz był największy.

Wykład wygłoszony przez pana profesora w Śmiełowie zatytułowany został „Mickiewicz - poeta miłości". Jakim Mickiewicz był człowiekiem?

Na pewno był człowiekiem niezwykłym. Talent i geniusz nieprawdopodobny. Geniusz, który wyrósł na skrzyżowaniu kultur. W jego osobowości było bardzo wiele elementów przede wszystkim kultury polskiej, ukraińskiej, litewskiej, białoruskiej i żydowskiej. Mickiewicz na co dzień obcował z tymi kulturami. Stąd zapewne Żydzi są tak sympatycznie przedstawiani, między innymi w „Panu Tadeuszu". Przecież to był świat jego dzieciństwa i młodości. Nie dlatego, że miał w swych żyłach krew żydowską, bo nic o tym nie wiemy i już chyba nie będziemy wiedzieć. Kleiner przyznaje, że w którymś pokoleniu w XVIII wieku być może były jakieś elementy krwi żydowskiej, ale to nie dlatego pojawiali się ci Żydzi w twórczości.

Mickiewicz darzył uczuciami wiele kobiet. Którą z nich kochał najbardziej?

Chyba jednak Marylę. Uczucia młodości są zawsze najsilniejsze, najbardziej wysublimowane.

Podczas pobytu w Wielkopolsce zakochał się Mickiewicz w Konstancji Łubieńskiej. W jego twórczości niewiele jednak pozostało śladów tego uczucia. Czy to możliwe, że było ono tak silne, że poeta bał się o tym pisać?

Myślę, że nie. On chciał się uwolnić od niej. Później był już przerażony tym, że ona przyjechała do niego, rzucając dom, rodzinę. Na szczęście Garczyński pomógł mu i namówił panią Konstancję do powrotu do męża i dzieci.

Mickiewicz cierpiał z tęsknoty do ukochanej Maryli. Dawał temu wyraz w swej poezji. Można przypuszczać, że gdyby był z Marylą, nasza literatura byłaby uboższa o wiele tekstów...

A pewnie, że tak. Gdyby romans został skonsumowany, to przede wszystkim Mickiewicz ugrzązłby gdzieś w Tuhanowiczach i na tym by się skończyło. Może by wydał jeszcze jakiś tomik poezji, ale one by nie miały tego ognia. Dla nas, dla naszej kultury lepiej więc się stało, że oni nie byli razem.

Jak to się dzieje, że po tylu latach od napisania, poezję Mickiewicza tak dobrze się czyta, że jest ona tak przystępna, tak aktualna...

W tej poezji jest wielka prawda psychologiczna. Tu jest zawsze obecna miłość (...) Niech pani weźmie Szekspira - to przecież dramaturg największy po dzisiejsze dni. Ilekroć wraca się do Szekspira, jest się wstrząśniętym tą genialną wizją człowieka. Dla mnie „Hamlet" to jest utwór, do którego powracam jak do Biblii. Zawiera wielką prawdę o człowieku i świecie. Takie prawdy są w genialnych utworach, po tym właśnie poznajemy, że mamy do czynienia z geniuszem.

Który z liryków, z utworów miłosnych robi na panu największe wrażenie?

Moim zdaniem najpiękniejszy jest „Do *** Na Alpach w Splügen" i „Precz z moich oczu".

Czy poza biografią poety zamierza pan profesor napisać jeszcze inne prace o Mickiewiczu?

W tej chwili wydrukowany został mój referat - „Adam Mickiewicz - geniusz z pogranicza kultur". Wygłosiłem go w Grodnie i w Nowogródku na Sesji Mickiewiczowskiej. W „Przeglądzie Powszechnym" ukaże się jeszcze w styczniu, najpóźniej w lutym mój artykuł „Mickiewicz i Żydzi".

Do Śmiełowa - miejsca, w którym przebywał Mickiewicz, przyjechał pan po raz pierwszy. Jak czuł się pan wygłaszając wykład w tym szczególnym miejscu?

Czuję się świetnie. Jestem bardzo wdzięczny dyrekcji, że mogłem tu przyjechać w Roku Mickiewiczowskim, wstąpić na te wielkopolskie szlaki Mickiewicza. I mam nadzieję, że jeszcze tu wrócę.

Rozmawiała
ANNA KOPRAS-FIJOŁEK

Rzetelny sołtys i radny

Od dziesięciu lat sołtysem w Boguszynku jest Julian Janicki. Poza sołtysowaniem, już trzecią kadencję pełni funkcję radnego. W obecnej Radzie Gminy wybrany został zastępcą przewodniczącego rady.

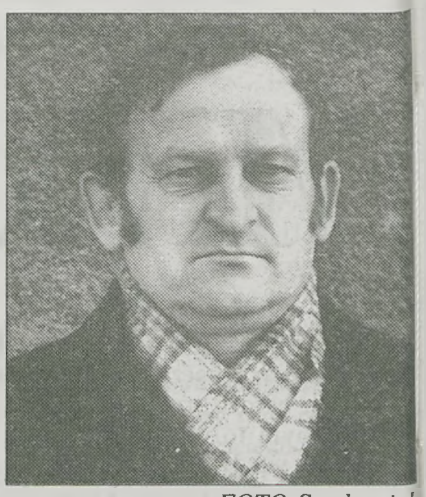

FOTO Stachowiak

Startując na radnego w wyborach uzupełniających w 1993 roku, obiecywał, że będzie zabiegał o dokończenie budowy asfaltowej drogi i zwodociągowanie wsi. Obie sprawy są już załatwione od dawna. Nie zapomnieli o tym mieszkańcy Boguszynka. - *Jak trzeba było zakładać wodociąg, to chodził wokół tego, pilnował* - przypomina **Bronisław Pawlik**. - *Tak samo było z drogą.* **Irena Bijakowa** dodaje: - *Jeszcze niedawno była tu wieś dechami zabita. Teraz mamy i wodociąg, i wyasfaltowaną drogę przez całą wieś. No i telefony będą niedługo.*

Telefonizacja wioski, to teraz przedmiot dumy wielu gospodarzy i oczekiwanie, że trochę łatwiej będzie tu żyć. W jednym z domów gospodyni pokazuje puste jeszcze gniazdko, dodając, że zna już numer swojego telefonu, a wkrótce będzie doprowadzona linia i podłączony aparat. - *Nie możemy narzekać na sołtysa* - zapewniają w rodzinie Pawlików. - *Stara się, jak może, no i uczynny z niego człowiek. Jak trzeba, to pomoże sprzęt naprawić, wiele potrafi zrobić.* Chwalą go mieszkańcy za rzetelne przekazywanie informacji z gminy, za przypominanie o terminach płatności, żeby nie naliczano odsetek. O dobrej współpracy z sołtysem mówi też wójt **Aleksander Podemski**. - *Stara się i jako sołtys i jako radny, żeby jego wieś nie była ostatnia.*

Budowanie infrastruktury nie jest tu rzeczą łatwą. Boguszynek, położony na północno-zachodnim krańcu gminy, z boku od głównych traktów, ma domostwa rozrzucone na dużej przestrzeni. - *Trzeba było wyasfaltować prawie 3,5 km szosy, żeby przeprowadzić ją przez wieś. Ale jest to jedynie główna nitka* - przypomina sołtys. - *Jak budowany był wodociąg, ciągnęliśmy ponad 6,5 km linii głównej i tak samo będzie z każdą inną inwestycją. Niedługo będą zakładać linię telefoniczną, a w planach jest też doprowadzenie gazu. Chociaż z gazem to trzeba będzie jeszcze trochę poczekać, no bo ile może wytrzymać gminny budżet...* Julian Janicki przyznaje, że musi pogodzić rolę sołtysa i radnego. - *Zważać też trzeba na możliwości tutejszych ludzi, bo przy inwestowaniu wymaga się przecież także ich udziału w kosztach. A gospodarstwa u nas przeważnie nieduże, ziemie piaszczyste, niskiej klasy. To i mieszkańcy niezamożni.* Wylicza na palcach gospodarzy, którzy utrzymują się tylko z rolnictwa. Takich jest w Boguszynku zaledwie siedmiu. I nawet gdy mają więcej ziemi, nie są bogaci, bo grunty są bardzo marne, z konieczności w dużym stopniu zalesione. - *Nie ma u nas ani jednego gospodarstwa specjalistycznego. Chowa się więc wszystko - "od ptoka po proszczoka"* - żartuje sołtys.

Julian Janicki jest też naczelnikiem jednostki OSP w Boguszynku. - *Niedużo nas w tej straży, zaledwie dziesięciu* - mówi. - *Kasa puściutka, a składek starcza zaledwie na benzynę, żeby dwa razy do roku na zawody strażackie dojechać.* Chwali się jednak sukcesami drużyny młodzieżowej, pokazuje odznaki, które zdobyli w tamtym roku synowie na zawodach w Śremie.

Sołtys mieszka w środku wsi. Blisko od niego do kościoła, sklepu i remizy strażackiej, pełniącej też, jak trzeba, funkcję świetlicy. Z zawodu jest mechanikiem samochodowym, a będąc na rencie, prowadzi niewielkie - 3,5 hektarowe gospodarstwo rolne. Żeby utrzymać rodzinę - żonę i synów w wieku szkolnym - musi dorabiać, jak większość tutejszych rolników. Do pracy dojeżdża do Zaborowa, koło Książa.

Sołtys docenia też położenie Boguszynka. - *Pięknie tu u nas - dużo lasów, niedaleko woda, no i spokój, cisza. Idealne warunki na agroturystykę. Tylko na to trzeba mieć pieniądze, a skąd je tu możemy wziąć? Jeden z gospodarzy nawet próbował, z Ukrainy sprowadził konie...*

Chyba rzeczywiście agroturystyka byłaby szansą dla właścicieli gospodarstw w miejscowościach takich, jak Boguszynek, których przemiany czekające w najbliższych latach polskie rolnictwo, dotkną najbardziej. Ale problem potrzebnych na to środków nie rozwiąże niestety najlepszy nawet sołtys czy radny.

HALINA CZARNY

Zarząd KSS „Snajper"
zaprasza członków i sympatyków
NA ZEBRANIE
w dniu 13.02.1998 r.
w GOKSiT w Jaraczewie
o godz. 17.00
Program zebrania:
- sprawozdanie z dotychczas. dział.
- omówienie spraw klubu
- wręczenie legitymacji
- zapisy na bal „Ostatki"
(26/RJ/98)

Gminna Spółdzielnia „Samopomoc Chłopska" w Nowym Mieście n. Wartą ul. Poznańska 3
ogłasza
PRZETARG NA SPRZEDAŻ
- samochód Jelcz
- przyczepa do Jelcza
- samochód Robur
- przyczepa do Stara 4 t
- ładowacz Waryński
- samochód Żuk

Przetarg odbędzie się 12 lutego 1998 r. o godz. 11.00 - Składnica Towarów Masowych w Nowym Mieście. Wadium 10 %. Sprzęt można oglądać w dniu 10 i 11.02.1998 r. od 8.00 do 14.00. Sprzedający zastrzega sobie prawo wycofania sprzętu bez podawania przyczyn.
(3/NM/98)

Informujemy szanownych klientów, że
Zakład Fryzjerski „U Ani"
ZOSTAŁ PRZENIESIONY na ulicę Rynek 8 w Nowy Mieście n. W.
i czynny będzie
od poniedziałku do piątku
w godz. od 9.00 do 17.00
oraz w soboty od 8.00 do 13.00
(16/RNM/98)

Najmilsze wspomnienia

Rozmowa z JERZYM PRZYSTAŃSKIM - profesorem Politechniki Poznańskiej, absolwentem jarocińskiego liceum z 1949 r.

Jak wspomina pan profesor lata gimnazjalne?

To są moje najmilsze wspomnienia - dzięki szkole i profesorom. Myśmy ich uwielbiali. Poza tym nasze grono uczniowskie było wyselekcjonowane. Jak rozpoczynałem naukę, to było w naszym roczniku 7 czy 8 klas. Potem ci, co się śpieszyli uciekli do Środy - na kurs przyśpieszony. A tu zostały tylko 24 osoby. Do dziś bardzo często się spotykamy. Oficjalne co 5 lat, a niezależnie od tego, każdy z nas robi indywidualnie spotkanie u siebie. Ci koledzy z gimnazjum są mi najbliżsi. Koledzy ze studiów, to jest zupełnie coś innego.

Czy był pan profesor dobrym uczniem?

Raczej tak. Mam tu dwa wspomnienia. Jedno związane z językiem francuskim, którego uczyła mnie Walcia. Dziś już nie pamiętam jakie miała wymagania, ale dobrze się czułem w tym języku. Wydawało mi się, że to była moja pasja, a na końcu dostałem ocenę dobrą... I matematyka z prof. Matuszewskim, który był - według mnie - profesorem trochę takim zimnym i sztywnym, ale wiadomości to miał niesamowite i syntetyczne. Na pewno dla matematyków był autorytetem.

Którego ze swoich profesorów wspomina pan szczególnie?

Imponował mi prof. Klinkowski, ale nie jako fizyk, lecz jako filozof. Lubiłem fizykę, ale to coś innego. Jeśli chodzi o filozofię, to myśmy Józia dosłownie uwielbiali. Podobał mi się jego dowcipny sposób dyskutowania. Pamiętam, jak przed maturą kilku z nas siedziało z Józiem całe dnie w szkole, ale przyznaję było więcej o filozofii, niż o fizyce.

Dlaczego wybrał pan studia na politechnice?

Wtedy wydawało mi się, że jestem z powołania politykiem, ale widziałem wyraźnie, że nie mam szans i świadomie z tego zrezygnowałem. Ciągnęło mnie też budownictwo. Miałem wujka technika budowlanego, z którym jeździłem na budowy i stąd te zainteresowania.

Niestety, po maturze nie mogłem studiować, bo nie otrzymałem świadectwa moralności. To był element uzgadniany z Urzędem Bezpieczeństwa Zacząłem

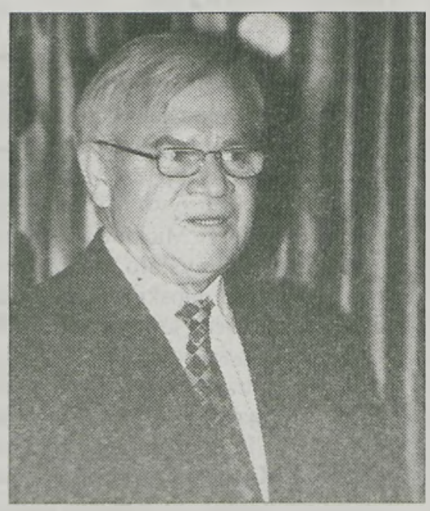

FOTO Stachowiak

pracę jako robotnik w przedsiębiorstwie budowlanym.

Rok później rozpoczął pan studia na wydziale budownictwa Politechniki Poznańskiej. Co było dalej?

Dyplom I stopnia - inżyniera budownictwa lądowego i dyplom II stopnia - magistra inżyniera w zakresie konstrukcji inżynierskich.

Potem znalazł mnie prof. Orzechowski i spytał, czy chcę być asystentem. To było moim marzeniem, ale uważałem, że niemożliwym do spełnienia. Udało się i w 1953 rozpocząłem pracę w Katedrze Mechaniki Gruntów i Fundamentowania. Tej specjalności nie wykłada się na politechnice, można się jej nauczyć samemu, w praktyce. Dziś mówi się raczej o geotechnice, czyli o wszystkim, co jest związane z gruntami i fundamentowaniem.

Które ze swoich osiągnięć zaliczyłby pan do najistotniejszych?

Na pewno ważny był Poczdam. Ważny i bardzo ciekawy. Tam odbudowaliśmy zniszczone tarasy. Robiliśmy też renowację obiektu Neue Kamern. Budynek był tak zawilgocony, że nie nadawał się do eksploatacji. Niemcy byli bezradni, a nam się udało go osuszyć.

Zajmowałem się też geotechniką przy budowie hoteli "Polonez" i "Poznań". Z tą drugą budową związane było poszukiwanie w archiwach niemieckich dokumentów dotyczących fortyfikacji w Poznaniu. Interesowałem się tym, bo zawsze były duże problemy, gdy wchodziło się na te tereny.

Byłem konsultantem zagadnień geotechnicznych przy budowie linii szybkiego tramwaju.

Pamiętam też konsultacje przygotowawcze przy budowie hotelu i centrum handlowego w Wołgogradzie. I budowę hoteli w górach Bułgarii.

Co chciałby pan powiedzieć swoim młodszym kolegom?

Bardzo dużo chciałbym przekazać, ale najważniejsze dla człowieka jest to, by być pewnym swojej ideologii. Trzeba też wierzyć w siebie.

Pracować trzeba uczciwie, bo to się opłaca. Spokojna, uczciwa praca w dobrym kierunku jest więcej warta, niż wszystkie inne rzeczy.

Rozmawiała
GRAŻYNA CYCHNERSKA

Doświadczony policmajster

Rozmowa z nadkomisarzem TADEUSZEM SZMIDLEM - komendantem policji w Żerkowie

Od kiedy pełni pan funkcję komendanta policji w Żerkowie?

Od pierwszego listopada. Przeprowadzone zostały bowiem pewne zmiany kadrowe. Poprzedni komendant odszedł na emeryturę i trzeba było wybrać nowego. Wybór, nie wiem dlaczego, padł na mnie.

Czy traktuje pan przejście do komendy w Żerkowie jako awans?

Nie traktuję tego jako zbyt dużego awansu, aczkolwiek jest to na pewno awans. Wiąże się to również z większym uposażeniem.

Na pewno łatwiej było jednak pracować w Jarocinie. Teraz musi pan dojeżdżać do pracy...

Z tym nie ma problemu. Na początku mojej „kariery policyjnej" pracowałem w komendzie policji w Miliczu. Dojeżdżałem tam z rodzinnych Zdun. Potem przeprowadziłem się do Milicza. Następnie była praca we Wrocławiu, w Trzebnicy, dalej w Krotoszynie i w następnych latach - w Jarocinie. Tu też zamieszkałem wraz z rodziną. Muszę powiedzieć, że byłem tu „włozkiem", ale spodobało mi się to miasto i w tej chwili czuję się już jak rodowity jarocinianin.

Czym różni się praca w Żerkowie od tej, którą wykonywał pan w Jarocinie?

Od 1992 roku zajmowałem się na Komendzie Rejonowej w Jarocinie pracą dochodzeniowo-śledczą w Wydziale Policji Kryminalnej.

Czy była to praca ciekawsza?

W policji każda praca jest ciekawa. Muszę jednak powiedzieć, że po tygodniu czy dwóch mojej bytności w Żerkowie przeraziłem się ogromem dokumentów i wszystkich spraw. W Jarocinie miałem dość wąski wycinek pracy, ale jestem policjantem z dużym stażem, tak że pewne rzeczy tylko musiałem sobie przypomnieć i poukładać na właściwe tory.

Ilu policjantów pracuje w żerkowskim komisariacie?

Załoga składa się z trzech dzielnicowych oraz pracownika operacyjno-dochodzeniowego. Razem ze mną jest nas pięciu.

Czy ta „załoga" jest wystarczająca?

Uważam, że powinno być dwóch, a nawet trzech policjantów więcej. Na razie mamy jeden wakat i mam nadzieję, że będzie on już niedługo wypełniony.

Czy ma pan jakieś plany dotyczące pracy policjantów?

Chciałbym podnieść na wyższy poziom pracę dochodzeniowo-śledczą. Będę starał się niwelować wszelkie mankamenty, które zauważę. Generalnie zależy mi na tym, żeby zmniejszyła się ilość popełnianych wykroczeń i przestępstw. Chciałbym zwiększyć ich wykrywalność.

Jak w tej chwili wygląda ta wykrywalność?

Wynosi ona w Żerkowie mniej więcej 80 %. Chciałbym, żeby była stuprocentowa, ale wiem, że to nie jest możliwe.

Jak pan ocenia - czy Żerków jest gminą bezpieczną?

Tu trzeba podkreślić, że jest to gmina dość rozległa. Obszarowo dorównuje prawie gminie jarocińskiej. Aczkolwiek ludzi jest dużo, dużo mniej. Na terenie gminy Żerków jest ich około 12 tysięcy. Cały teren podzielony jest na trzy rejony i każdy z nich podlega jednemu dzielnicowemu.

W której części gminy policja musi najczęściej interweniować?

Kretków, Przybysław, Chrzan i Dobieszczyzna. Oczywiście na pierwszym miejscu wymieniłbym - Żerków.

Które ze zdarzeń kryminalnych zdarzają się najczęściej?

Najczęściej są to przestępstwa przeciwko mieniu. Są to kradzieże z włamaniem do obiektów prywatnych i państwowych. W ubiegłym roku nie odnotowano rozboi. Zdarzyły się natomiast drobne przestępstwa przeciwko życiu i zdrowiu. Były to bójki, pobicia, uszkodzenia ciała. Spotyka się też często przestępstwa przeciwko rodzinie, przypadki fizycznego i moralnego znęcania się nad członkami rodziny, najczęściej mężów nad żonami.

Wiek przestępców coraz bardziej się obniża. Czy obserwuje pan to również w Żerkowie?

Niestety, tak jest i tutaj. W ubiegłym roku mieliśmy kilka kradzieży z włamaniem, których sprawcami byli przestępcy młodociani. Żaden z nich nie ukończył 17 lat.

Jest pan bardzo znany w środowisku przestępczym...

Trudno powiedzieć, żebym był lubiany, bo trudno być lubianym przez osoby, które się ściga, ale jestem w dość pozytywny sposób tolerowany.

Jak przyjęto objęcie przez pana stanowiska komendanta?

Wiadomość o tym rozeszła się bardzo szybko w gminie. Moje przyjście do Żerkowa odbiło się również głośnym echem wśród tzw. marginesu społecznego. Jeden ze stałych klientów organów ścigania zapytał mnie zmartwiony, po co ja do tego Żerkowa na starość przyszedłem. Nie odczuwam jednak żadnej wrogości ze strony społeczeństwa.

27 stycznia komenda żerkowska otrzymała od urzędu gminy alkotest. To pierwsze tego typu urządzenie w komisariacie w Żerkowie?

Tak i muszę powiedzieć, że naprawdę cieszę się z tego alkotestu. Kosztował on ponad 5 tysięcy złotych i jest bardzo przydatny do badania stanu trzeźwości kierujących pojazdami i innych osób, co do których zachodzi potrzeba zbadania stanu trzeźwości. Do tej pory policjanci korzystali ze starych, wysłużonych już probierzy trzeźwości. Mówiły nam one tylko, że ktoś jest w stanie wskazującym na użycie alkoholu. W przypadku, gdy musiał być zbadany konkretny stopień nietrzeźwości kierowcy, trzeba go było przywozić do Jarocina, pobierać krew lub korzystać z alkometru czy alkotestu znajdującego się w którymś z radiowozów.

Jakie są najbliższe plany komendanta żerkowskiej policji?

Mój znajomy komendant policji powiedział mi kiedyś, że komendant policji powinien dbać o komendę począwszy od papieru toaletowego, a skończywszy na dokumentach dochodzeniowych i sprawach kadrowych. Ja w najbliższym czasie zamierzam odnowić elewację zewnętrzną budynku komisariatu oraz znajdujących się obok budynków gospodarczych.

Czego życzyłby sobie nowy komendant policji w Żerkowie?

Załodze i sobie - dużo zdrowia, dobrej współpracy ze społeczeństwem miasta i gminy Żerków. Tego również, żeby społeczeństwo nie postrzegało nas jako tych złych stróżów porządku, którzy tylko ścigają i karzą, ale którzy działają trochę zapobiegawczo, profilaktycznie. Nie nastawiamy się wrogo do nikogo. Jesteśmy po to, by zapobiegać złu albo ewentualnie ścigać sprawców przestępstw i wykroczeń.

Rozmawiała
ANNA KOPRAS-FIJOŁEK

Tadeusz Szmidel urodził się w Murzynowie Kościelnym koło Środy Wielkopolskiej. Ukończył Technikum Wodno - Melioracyjne w Poznaniu i kurs techniki kryminalistyki w Łodzi. W policji pracuje od 1970 roku. Jest absolwentem Wyższej Szkoły Oficerskiej w Szczytnie. Ukończył też studia na Wydziale Prawa i Administracji na Uniwersytecie Wrocławskim.

Alkotest ufundowany przez gminę przekazany został komendantowi żerkowskiej policji, Tadeuszowi Szmidlowi 27 stycznia. W imieniu władz samorządowych Żerkowa urządzenie do badania stanu trzeźwości wręczył przewodniczący rady gminy - Andrzej Bajaczyk *FOTO Stachowiak*

Jarocin

Dozbrojona policja

O alkotest i telefon komórkowy wzbogaciła się jaraczewska policja.

20 stycznia w urzędzie gminy władze samorządowe z wójtem Maciejem Pielarzem, gościły Komendanta Rejonowego Policji w Jarocinie, komisarza Krzysztofa Naderę, jego zastępcę nadkomisarza Jerzego Krystkowiaka oraz komendanta komisariatu policji w Jaraczewie - aspiranta Krzysztofa Grewlinga. Szczupłe wyposażenie jaraczewskiej policji zostało wzbogacone o nowy alkotest niemieckiej firmy wartości ok. 5.000 zł, a także telefon komórkowy z zestawem głośnomówiącym do radiowozu, wartości ok. 700 zł.

Wniosek z prośbą na zakup alkotestu został pozytywnie zaopiniowany przez Gminną Komisję Rozwiązywania Problemów Alkoholowych, która wydzieliła potrzebną kwotę z funduszu gromadzonego m. in. z opłat koncesyjnych na prowadzenie sprzedaży alkoholu w gminie.

Prezentując działanie alkotestu Jerzy Krystkowiak stwierdził, iż obsługa tego niewielkiego urządzenia jest niezwykle prosta, a jednocześnie sam pomiar zawartości alkoholu we krwi bardzo dokładny. Krzysztof Grewling stwierdził, iż posiadanie takiego sprzętu przez policję w Jaraczewie pozwoli zaoszczędzić limitowane paliwo, gdyż nie będzie trzeba dowozić "podejrzanych" kierowców do Jarocina.

W swoim wystąpieniu komendant Nadera podziękował władzom gminy Jaraczewo za przekazany sprzęt, gdyż jak zauważył, policjanci są ciągle niedostatecznie wyposażeni. Dlatego dobrze się dzieje, gdy samorządy lokalne wspierają prace policji. - *W tej chwili aspirant Grewling, jako jedyny po komendancie wojewódzkim dostał na wyposażenie swego komisariatu telefon komórkowy* - stwierdził z żartem komisarz Nadera. Wójt Pielarz zapewnił, że do czasu stelefonizowania gminy, mieszkańcy Jaraczewa będą mogli korzystać z telefonu w nagłych przypadkach (nr 0-601/759-713). Przewodniczący Rady Gminy, Stefan Grzelak zauważył, iż lokalnej policji przydałby się jeszcze radar do mierzenia prędkości, ponieważ mieszkańcy Jaraczewa podczas zebrania wiejskiego domagali się ograniczenia prędkości we wsi, jak dotąd bezskutecznie. - *Obecne przepisy uniemożliwiają obsługę tego typu urządzeń przez funkcjonariuszy z innej formacji, jak tej z "drogówki", lecz kto wie, może to się niebawem zmieni* - wyjaśnił Krzysztof Nadera. **(as)**

Początek drogi do 2010 r.

Strategia rozwoju gospodarczego Gminy i Miasta Jarocin uznana została jako niezbędna i prace nad jej realizacją będą kontynuowane. Rada Miejska podejmując uchwałę przyjmującą "Podstawy strategii..." ustaliła, że 30.IV.1998 r., będą opracowane programy wyrażające sedno dalszego działania.

Publikacje prasowe treść uchwały chyba przybliżą, więc nie miejsce by ją jeszcze raz powtarzać. Praca nad tym dokumentem trwała prawie rok, zaproszono do uczestnictwa w tym wszystkie siły polityczne, radnych, duchownych, środowiska gospodarcze i stowarzyszenia społeczne. Udział był duży ale czy wszyscy skorzystali z tego?

Socjaldemokracja Rzeczpospolitej Polskiej wspólnie z pozostałymi sygnotariuszami SLD brała udział w tych pracach. Pogląd, że trzeba uczynić coś więcej, znaleźć inne podejście i płaszczyznę współpracy z innymi dla wspólnych celów dominował w naszym ugrupowaniu. Przystąpienie do prac nad strategią wynikało też z doświadczeń minionych 3 lat, które upłynęły od początku kadencji Rady Miejskiej. Na terenie gminy zaobserwowano dominację postaw

- moja wersja jest najlepsza
- ja, my jesteśmy najważniejsi.

Wiele oczekiwanych zamierzeń w wyniku tego nie zostało zrealizowanych - chociaż były podobne zamierzenia. Przeciwdziałaniem dla tego typu postaw mogło być wspólne poszukiwanie sposobów, uzgadnianie celów i podjęcie wspólnych decyzji.

Reprezentacja środowisk i ich udział, w tym i naszego ugrupowania w pracach nad strategią udowodnił, że możliwe jest ustalenie wspólnych celów, a jednocześnie unikanie tego, co nas może dzielić. Jest to dobra lekcja demokracji - można przypomnieć to tym, którzy preferują ciągle odmienne zdania według zasady - "Nie" dla przekory, nie proponując nic w miejsce tego, co zwalczają.

Podstawą prac nad strategią stały się wyniki ankiet przeprowadzonych wśród społeczeństwa oraz najważniejsze cele ugrupowań i środowisk biorących udział w tym przedsięwzięciu.

Socjaldemokracja Rzeczpospolitej Polskiej wspólnie z SLD tworząc program wyborczy dla gminy miała świadomość, że przez okres 4 lat nie uda się wszystkiego zrealizować. Do tego potrzeba "rozpisania" i uszczegółowienia zadań na dłuższy okres - odpowiedzią i szansą jest strategia.

Podstawy strategii w podjętej uchwale mają zapisy, które zawierają treść programu SdRP i SLD przytaczamy ich brzmienie:

- ilość jednostek gospodarczych na liczbę mieszkańców jest niższa niż w innych miastach naszego województwa,
- zwiększenie zatrudnienia w oparciu o istniejący potencjał miejsc pracy dotychczas nie w pełni wykorzystywany,
- konieczna jest realizacja ulg finansowych dla jednostek gospodarczych przeżywających kryzys, konieczne jest ich wspieranie zamówieniami na bazie lokalnych potrzeb,
- tworzyć przedsięwzięcia w oparciu o fundusze lokalne i celowe w których by wykorzystano potencjał produkcyjny naszych firm komunalnych oraz innych znajdujących się w gminie
- Wydział Rozwoju Gospodarczego Urzędu Gminy i Miasta będzie tworzył podstawy do rozwoju przedsiębiorczości,
- działalność handlowa ma umożliwiać prowadzenie różnych form dla wszystkich chętnych (bez ograniczeń),
- rozwój gospodarczy to podstawa likwidacji problemów bezrobocia, bezrobotny do budżetu nic nie przekazuje, natomiast pracujący wspiera budżet i utrzymuje rodzinę z własnej pracy,
- traktowanie rozwoju kultury jako niezbędnego elementu potrzeb człowieka oraz wychowania młodego pokolenia.

Sformułowania powyższe zostały zapisane w "Podstawach strategii" w innej formie ale tak, że jest możliwość ich realizacji. Realizacja ich potrwa - krótko, czy długo zależy od nas, od naszego otoczenia. Definicja rozwoju zawiera 19 zadań, których wystąpienie łącznie jest niezbędne dla oczekiwanego efektu. Usystematyzowanie ich w odpowiedniej kolejności jest istotne. Pierwsze cztery były szczególnie popierane przez nas jako najważniejsze i dające podstawę poprawy poziomu życia.

Podstawą do finansowania potrzeb mieszkańców jest dochód własny, gdyż subwencje tego nie załatwią.

- Naszym zdaniem wzrost zatrudnienia, a także dochodów własnych (osobistych) powoduje większy odpis podatkowy dla budżetu gminy, a więc możliwość zapewnienia potrzeb w zakresie, kultury, sportu, ochrony zdrowia i bezpieczeństwa mieszkańców.

- Promocja miasta zależy też od nas czy będziemy przyjaźni dla inwestorów czy będziemy bez powodu "wybrzydzać", a inwestorzy pójdą do innej gminy.

- Realizacja programu budownictwa mieszkaniowego to nie tylko tworzenie "miejsca" dla rodziny, ale jednocześnie praca dla wielu wykonawców.

Cele strategiczne zostały wymienione w artykułach "G. J." więc ich nie powtarzamy. Stwierdzamy ich prawidłowy i uporządkowany układ, który poparty 5 programami szczegółowymi będzie szansą dla naszej gminy.

- Mamy: Podstawy strategii rozwoju gospodarczego Gminy i Miasta Jarocin.
- Mamy: Korzystną ocenę pod względem atrakcyjności inwestowania wśród miast średniej wielkości (ocena na poziomie "C" w skali A do G).
- Mamy: Kapitał wiedzy i fachowości pracowników i mieszkańców, korzystne położenie, zamiar wspólnego uczestnictwa w pracy dla gminy.

Rok 2010, który jest datą w strategii, będzie okresem oceny czy dokonaliśmy tego, na co się zdecydowaliśmy. Wymagać to będzie naszego wspólnego wysiłku tak jak w tworzeniu dokumentów tak i w życiu codziennym, w podejmowanych decyzjach oraz systematycznej pracy. To my wspólnie zadecydujemy czy gmina i jej otoczenie będzie przyjazna jako dom, jako miejsce, w którym chcą zamieszkać kolejne pokolenia.

Socjaldemokracja Rzeczpospolitej Polskiej działająca w gminie będzie w tym aktywnie uczestniczyć przy poszanowaniu zasad demokracji dla wspólnego dobra.

Marian Michalak

Kotlin

Daleka i bliska

Nowy regulamin utrzymania czystości i porządku w gminie nakłada na właścicieli budynków obowiązek dbałości o ich estetyczny wygląd. Posiadacze psów będą zobowiązani do sprzątania ich odchodów. Uchwałę wprowadzającą regulamin radni przyjęli na ostatniej sesji.

W czwartek 29 stycznia przy jednym głosie przeciw Rada Gminy w Kotlinie przyjęła uchwałę w sprawie szczegółowych zasad utrzymania czystości i porządku w gminie.

Uchwała omawia wymagania dotyczące utrzymania czystości i porządku na terenie nieruchomości. Właściciele powinni dbać o estetyczny wygląd budynków i ich otoczenia. Zarząd Gminy będzie organizował okresowe konkursy oceniające estetyczny wygląd nieruchomości. Planowane są również przeglądy stanu czystości i porządku. - *Zarząd Gminy nie będzie w stanie prowadzić takiej akcji, jak kiedyś "Posesja", choć na pewno by się przydała. Taką kontrolę prowadzić będą jednostki Ochotniczej Straży Pożarnej* - tłumaczy wójt **Walenty Kwaśniewski**. Obowiązkiem właścicieli jest także sprzątanie utwardzonych części terenu i chodników, a w okresie zimowym - śniegu i lodu.

Wywóz stałych odpadów komunalnych może odbywać się wyłącznie na wysypisko komunalne w Kotlinie. W przypadku niepotrzebnych mebli, np. tapczanów, czy sprzętu gospodarstwa domowego planuje się organizowanie specjalnych akcji. - *Oczywiście wcześniej damy ogłoszenie, że będziemy jeździć i zbierać te rzeczy* - powiedział wójt.

W przypadku braku dokumentów o uiszczeniu opłaty za przyjęcie odpadów na składowisko, Zarząd Gminy będzie wymierzał opłatę w wysokości 3 zł miesięcznie od mieszkańca.

Zarząd Gminy będzie popierał zorganizowaną, selektywną zbiórkę odpadów użytecznych. Zdaniem wójta problemem będzie znalezienie firmy, która zajęłaby się opróżnianiem pojemników i wywiezieniem zebranych materiałów. Na życzenie mieszkańców można zorganizować gminne dni zbiórki makulatury. - *Wtedy Przedsiębiorstwo Gospodarki Komunalnej w Pleszewie nieodpłatnie zbierze wystawioną przez mieszkańców makulaturę* - twierdzi Walenty Kwaśniewski.

Zgodnie z uchwałą na terenie gminy Kotlin będzie można hodować zwierzęta gospodarskie na terenach wyłączonych z produkcji rolniczej i terenach zabudowy wielorodzinnej pod warunkiem zapewnienia ochrony przed uciążliwością dla społeczeństwa.

Radni zdecydowali, że właściciele psów lub innych zwierząt domowych zobowiązani są do opieki nad nimi, a w przypadku zanieczyszczenia przez psa terenów przeznaczonych do publicznego użytku - do usunięcia tych nieczystości.

Całość uchwały będzie opublikowana w lokalnej prasie.

Drugą część obrad poświęcono sprawie budowy chodnika po południowej stronie ul. Poznańskiej. - *Pan wojewoda chce dofinansować budowę tego chodnika, ale oczekuje - jak zwykle - udziału Rady Gminy. Chcę powiedzieć jasno: jest to droga krajowa, nam bardzo daleka w przepisach, ale bardzo bliska gminie. Problem polega na tym, że musimy władować tam ciężką forsę. Chciałbym uzyskać akceptację rady na przekazanie 50 tys. zł na budowę tego chodnika. Do końca miesiąca muszę wysłać pismo, że się zgadzamy* - tłumaczył **Walenty Kwaśniewski.** Inwestycja ta miałaby być sfinansowana z nadwyżki budżetowej. Radny **Feliks Jankowski** zdecydowanie sprzeciwił się propozycji wójta. - *Nie róbmy prezentu drodze krajowej. Mamy wiele innych zadań. Róbmy to, co nasze. Rozumiem, że w Kotlinie trzeba robić więcej, niż gdzie indziej, ale bądźcie cierpliwi.*- Zdaniem przewodniczącego rady **Józefa Szymendery** tym chodnikiem będą chodzić nie tylko mieszkańcy Kotlina. Radny **Henryk Orczyk** zauważał, że chodnik bardzo poprawi bezpieczeństwo - *Dużo ludzi idąc do centrum przechodzi na łuku między ul. Powstańców Wlkp. a ul. Poznańską i o ile dobrze pamiętam tam były dwa wypadki śmiertelne.*

W głosowaniu 13 radnych poparło propozycję wójta, 4 osoby były przeciw, a 2- wstrzymały się od głosu.

GRAŻYNA CYCHNERSKA

Związkowy turniej

W sali gimnastycznej Szkoły Podstawowej w Kotlinie odbył się 1 lutego piąty turniej pracowników firmy Kotlin Sp. z o.o w halowej piłce nożnej.

Turniej zorganizowały wspólnie oba działające w firmie związki zawodowe NSZZ Solidarność i OPZZ, przy współpracy Włodzimierza Szymkowiaka. *"Między naszymi związkami istnieje tylko zdrowa rywalizacja. Przede wszystkim mamy jednak wspólne cele - dbanie o interesy pracowników. Dlatego wiele przedsięwzięć realizujemy wspólnie"* - mówi przewodniczący NSZZ Solidarność w Kotlin Sp. z o.o **Zbigniew Hadrzyński**. Turniej był znakomicie przeprowadzony. Mecze cieszyły się dużym zainteresowaniem. W czasie trwania najciekawszych spotkań trudno było przejść korytarzem widokowym dla kibiców. W czasie każdej z przerw między kolejnymi spotkaniami członkowie obu związków częstowali kibiców cukierkami, a prowadzący imprezę Włodzimierz Szymkowiak, losował nagrody - upominki w prowadzonej przez cały czas trwania turnieju loterii. Między piłkarskimi pojedynkami przygrywał, stały bywalec imprez organizowanych przez kotlińską spółkę, zespół "Rondo". Na parkiecie zaś rywalizowało pięć ośmioosobowych zespołów, reprezentujących poszczególne działy. Turniej prowadzono sprawiedliwym sysytemem "każdy z każdym". Nie brakowało emocji, zwłaszcza, że w ostatnim meczu turnieju spotkały się drużyny, które we wcześniejszych pojedynkach odnosiły same zwycięstwa. Oto wyniki: Produkcja II - Magazyny 0:5, Piekarnia - Produkcja I 2:2, Mechanik - Produkcja II 8:0, Magazyny - Piekarnia 5:2, Produkcja I - Mechanik 1:2, Produkcja II - Piekarnia 0:5, Produkcja I - Magazyny 2:6, Piekarnia - Mechanik 0:5, Produkcja I - Produkcja II 5:5, Magazyny - Mechanik 1:4. Tak więc zespół Mechanika po raz piąty okazał się najlepszym piłkarsko działem firmy, wyprzedzając tym razem Magazyny, Piekarnię, Produkcję I i Produkcję II. Wszyscy zawodnicy zespołów uczestniczących w turnieju otrzymali atrakcyjne nagrody. Specjalną nagrodę dostał także król strzelców - Józef Adamski z Magazynów (fundusz nagród wyniósł ponad 2000 zł). *"Cieszymy się bardzo z tego, że turniej wzbudził tak duże zainteresowanie, zarówno wśród pracowników firmy, jak też społeczności Kotlina"* - ocenił **Michał Łączny**, przewodniczący zakładowego OPZZ. Szkoda tylko, że tym razem nie mogli wspólnie z pracownikami bawić się przedstawiciele zarządu firmy. Przewodniczący obu związków zapowiedzieli, że w przyszłości będą się starali organizować coraz więcej imprez sportowych i rozrywkowych dla swoich pracowników. Na pewno w tym roku odbędzie się także drugi festyn dla pracowników. Ubiegłoroczny okazał się niezwykle udany. **(pw)**

Tenis w Kolniczkach

Rada Gminy Nowe Miasto oraz Szkoła Podstawowa w Kolniczkach organizują Turniej Tenisa Stołowego o Puchar Przewodniczącego Rady Gminy w Nowym Mieście n. Wartą.

Zawody odbędą się 15 lutego o godz. 10.00 w Szkole Podstawowej w Kolniczkach. Turniej przeprowadzony zostanie w trzech kategoriach męskich: uczniowie szkół podstawowych, od 15 do 25 lat, powyżej 25 lat oraz dwóch kobiecych: uczennice szkół podstawowych, powyżej 15 lat. Zgłoszenia do udziału w zawodach przyjmuje sekretariat SP w Kolniczkach (tel. 0-61 287-52-70). Lista startowa zostanie zamknięta na piętnaście minut przed rozpoczęciem turnieju. Uczestnikami zawodów mogą być tylko osoby nie zrzeszone w klubach sportowych. Zawodników obowiązuje strój sportowy (obuwie sportowe o jasnej podeszwie). **(pw)**

Bilardowy Junior Tour w Róży

W barze "Róża" w Jarocinie 31 stycznia rozegrany został pierwszy regionalny turniej "Junior Tour" w bilardzie.

W zawodach startowało ośmiu zawodników. Zwyciężył Artur Jankowski z Witaszyc, przed Sławomirem Nowakiem (Witaszyce) i Błażejem Gurlingiem (Golina). Czwarte miejsce zajęła jedyna dziewczyna Magdalena Nowak (Witaszyce). Zwycięzca tych zawodów zakwalifikował się do udziału w pierwszym finale krajowym, który odbędzie się w marcu w Warszawie. W tym roku odbędą się jeszcze trzy regionalne i trzy krajowe "Junior Tour", a najlepsi spotkają się pod koniec roku w wielkim finale "Super Tour". Kolejny regionalny "Junior Tour" odbędzie się w Jarocinie 5 kwietnia. **(pw)**

Więcej medali w Kaliszu

W poprzednim numerze "Gazety" informowaliśmy o niektórych sukcesach młodych lekkoatletów z rejonu jarocińskiego w Halowych Mistrzostwach Województwa, które odbyły się 23 stycznia w Kaliszu. Dziś podajemy listę wszystkich medalistów.

Reprezentanci szkół rejonu jarocińskiego wywalczyli w Kaliszu dziewięć medali: Paulina Spitalniak (SP Kotlin) - złoto na 60 m, Katarzyna Szmidel (SP 5 Jarocin)- złoto na 300 m, Magdalena Konieczka (SP Żerków) - srebro na 300 m, Paulina Giel (SP Żerków) - brąz na 600 m, Magdalena Korczyk (SP Witaszyce) - srebro w skoku wzwyż, Małgorzata Świerblewska (SP Żerków) - złoto w pchnięciu kulą, Tomasz Kiełb (SP 1 Jarocin) - złoto na 60 m, Łukasz Ludwiczak (SP Witaszyce) - srebro na 300 m, Maciej Pajdowski (SP Kotlin) - brąz na 1000 m. Ponadto czwarty w biegu na 1000 m był Sławomir Udzik (SP 2 Jarocin), a w skoku wzwyż piąte miejsce zajął Michał Hołowaty (SP Witaszyce). **(pw)**

Pingpongowa zima

Uczniowski Klub Sportowy "Czwórka" był organizatorem tradycyjnego turnieju tenisa stołowego, który odbył się w dniach 27 - 28 stycznia w ramach akcji "Zima '98".

Do rywalizacji stanęło 93 młodych pingpongistów z 9 szkół, którzy zostali podzieleni na trzy kategorie wiekowe. Najlepszych sześciu zawodników w każdej kategorii nagrodzono dyplomami oraz upominkami. Każdy ze startujących otrzymał pamiątkowy kalendarzyk na bieżący rok. Oto wyniki: **dziewczęta: kl. I-IV** (startowało 5 zawodniczek): 1. Urszula Wiśniewska (SP 4 Jarocin), 2. Karolina Bernat (SP Łuszczanów), 3. Wioletta Silińska (SP Wilkowyja), 4. Alicja Zięciak (SP 4), 5. Natalia Fallenberg (SP Wilkowyja); **kl. V-VI** (startowało 17 zawodniczek): 1. Joanna Kozłowska (SP 4), 2. Justyna Margas (SP Golina), 3. Joanna Szymczak (SP Siedlemin), 4. Iwona Skołozdrzych (SP 4), 5. Emilia Pietrzyk (SP Łuszczanów), 6. Katarzyna Namysłowska (SP 4); **kl. VII-VIII** (startowało 10 zawodniczek): 1. Hanna Wiśniewska, 2. Józefina Nowaczyk, 3. Anna Nagła (wszystkie SP 4), 4. Agnieszka Błaszczyk, 5. Ewa Szulc, 6. Aldona Janicka (obie SP Siedlemin); **chłopcy: kl. I-IV** (startowało 24 zawodników): 1. Mateusz Gościniak, 2. Piotr Wieczorek (obaj SP Wilkowyja), 3. Michał Kędzior, 4. Sebastian Kędzior (obaj SP 4), 5. Kamil Wilak (SP Łuszczanów), 6. Maciej Pawlak (SP 4); **kl. V-VI** (startowało 17 zawodników): 1. Krzysztof Fallenberg (SP Wilkowyja), 2. Szymon Ciesielski, 3. Michał Kozłowaski (obaj SP 4), 4, Łukasz Zdunek, 5. Piotr Reder (obaj SP Wilkowyja), 6. Maciej Andrzejczak (SP 4); **kl. VII-VIII** (startowało 20 zawodników): 1. Artur Migacz (SP Wilkowyja), 2. Tomasz Kostrzewa (SP 4), 3. Marek Troiński (SP Wilkowyja), 4. Bartosz Piechowiak, 5. Norbert Frąckowiak (obaj SP 4), 6. Marcin Chwaliszewski (SP Jaraczewo). Zdaniem trenera UKS "Czwórka" Jarocin Marka Tobolskiego pojawiło się w tych zawodach kilka pingpongowych talentów, a sporym zaskoczeniem była bardzo dobra postawa dziewcząt z Siedlemina.

★

W rozegranym awansem meczu ligi okręgowej mężczyzn Czwórka Jarocin przegrała z liderem Wegą Kalisz 3:10. Punkty dla Czwórki wywalczyli: T. Nagły 2 i M. Wiśniewski 1.

★

Rezerwy UKS Czwórka pokonały w Jarocinie drużynę UKS Żaki Taczanów 10:8 i nadal zajmują drugie miejsce w tabeli A klasy. Punkty wywalczyli: M. Józefiak 3, Ł. Tobolski 3, M. Tomczak 2, H. Wiśniewska 1 oraz debel Tobolski/ Tomczak. **(pw)**

Turniej oldbojów

Uczniowski Klub Sportowy "Kotlin" organizuje po raz piąty turniej oldbojów w halowej piłce nożnej dla mieszkańców Ziemi Jarocińskiej.

Do 5 lutego można dokonywać telefonicznych zgłoszeń drużyn (Włodzimierz Szymkowiak - tel. 740-56-46). Drużyna może składać się maksymalnie z ośmiu zawodników (czterech w polu + bramkarz + trzech rezerwowych), którzy ukończyli 32 lata życia (rocz. 1966 i starsi). Zebranie organizacyjne odbędzie się 6 lutego (piątek) o godz. 18.00 w klubie UKS "Kotlin" (SP Kotlin pokój 95). Na to spotkanie należy dostarczyć listy zawodników, zawierające imię i nazwisko, rok urodzenia i telefon kontaktowy zespołu, oraz wpisowe w wysokości 50 złotych. Weryfikacja danych osobistych zawodników (zgodność z danymi w dowodzie osobistym) nastąpi przed pierwszym meczem. Eliminacje odbędą się 28 lutego i 1 marca a finały 8 marca. Najlepszy zespół otrzyma puchar, dyplom i upominki, zaś król strzelców turnieju - niespodziankę. Dotychczas do udziału w turnieju zgłosiła się rekordowa ilość dwunastu zespołów: Byki Mieszków, LZS Wilkowyja, Solidarność Radlin, Strażak Witaszyce, 1000-lecie Jarocin, Miki Jarocin, Czarni Dobrzyca, Inter Bachorzew, Czarny Koń Kotlin, Mechanik Kotlin, Czarodzieje Kotlin i Polonia Żerków. **(pw)**

Sprostowanie

W poprzednim numerze "Gazety" błędnie podaliśmy, że w finale turnieju sędziowskiego w halowej piłce nożnej drużyna okręgu pleszewskiego pokonała okręg krotoszyński. W rzeczywistości sytuacja była odwrotna. Krotoszyn zwyciężył 5:0 Pleszew i zwyciężył w zawodach. Za pomyłkę przepraszamy. **(red.)**

Nowo otwarty od 6.02.98
GABINET LEKARSKI
Jan Solarski - dr nauk med.
chirurg endoskopista

choroby:
- żołądka
- dwunastnicy
- dróg żółciowych
- pęcherzyka żółciowego
- jelita grubego

Jarocin, ul. Wrocławska 55
Przyjęcia: piątek 16.00 - 18.00
Rejestracja
tel. 747-24-49, 747-15-39
(385/R/98)

KURS
PRAWA JAZDY kat. AB
Ośrodek Szkolenia Kierowców w Golinie
organizuje kurs w Szkole Podstawowej
nr 4 w Jarocinie
dnia 6.02.98 r. (piątek) o godz. 17.00
Cena konkurencyjna
Czas trwania kursu - około 6 tygodni
Tel. 740-40-87 (381/R/98)

DRZWI OKNA Z PCV
P.H.U. MONOPLAST
63-200 **JAROCIN**
Ks. St. Wyszyńskiego 4
II piętro, pokój 15
pn. - pt. 9^{00} - 16^{00}
tel. (0-62) 747-32-91 w. 45
62-320 MIŁOSŁAW
Dz. Miłosławskich 2
tel. (0-66) 38-24-31
Gwarancja Montaż Transport
Sprzedaż na raty
Rabaty zimowe

SPECJALISTYCZNE GABINETY LEKARSKIE
JAROCIN, UL. SIENKIEWICZA 14
(50 m od dworca PKS)
Przyjmują specjaliści z klinik poznańskich w zakresie:

- chorób wewnętrznych i kardiologii
  poniedziałek 15.30 - 17.30
  dr med. Andrzej TYKARSKI (440/R/98)
- neurologii: bóle kręgosłupa, głowy, udary mózgowe, padaczka, EEG
  I i III wtorek m-ca 13.30 - 15.30
  dr med. Lucjan SPELAK (441/R/98)
- ginekologii i położnictwa, onkologii
  wtorek 15.30 - 18.30
  sobota: telefoniczne uzgodnienie 747-28-17
  dr med. Ewa NOWAK-MARKWITZ (442/R/98)
- ortopedii dziecięcej i dorosłych
  choroby kolana, urazy sportowe
  środa 15.30 - 17.30
  lek. med. Krzysztof RUSZKOWSKI (443/R/98)
- chirurgii ogólnej, żył, tętnic i żylaków odbytu
  I i III środa miesiąca 15.30 - 17.30
  lek. med. Zbigniew KRASIŃSKI (444/R/98)
- chorób oczu
  czwartek 15.30 - 17.30
  dr med. Andrzej STYSZYŃSKI (445/R/98)
- chorób skóry dzieci i dorosłych
  piątek 15.30 - 17.00
  lek. med. Małgorzata LULA (446/R/98)
- chorób nerek, pęcherza, prostaty i jąder
  piątek 15.30 - 17.00
  lek. med. Jacek LULA (447/R/98)

PC ROMAR
Kasy fiskalne
renomowanych firm
SANYO, CASIO, SAMSUNG
APOLLO
Drukarki fiskalne i Posnet
Ceny już od 1390 zł + VAT
Uwaga!!! 5 % rabatu na wszystkie kasy i drukarki zamówione do 28.02.98
Biuro handlowe
tel. 740-54-97 w godz. 10.00 - 17.00
po 17.00 tel. 747-10-85
(43/98)

*** PROMOCJA ***
KARNAWAŁOWA
- **ANTENY SATELITARNE**
- **TELEFONY KOMÓRKOWE GSM**
- **SPRZĘT RTV**

P.W. „TELMAX" s.c.
Jarocin, ul. Staszica 20
tel./fax 747-37-48
(43/98)

S.O.S.
DO GABINETU STOMATOLOGICZNEGO
zapraszają lekarze z Poznania
Świadczymy pełen zakres usług:
- **stomatologia zachowawcza**
- **protetyka • chirurgia**
- **konsult. ortodontyczna**

Czynne:
poniedziałek, środa, piątek 16.00 - 22.00
wtorek, czwartek 16.00 - 21.00
sobota 9.00 - 15.00
Jarocin, ul. Kościuszki 12a, tel. 747-27-92
Możliwa rejestracja telefoniczna
(320/R/98)

Księgi przychodów i rozchodów
prowadzi PHU "Jarmen"
Sporządzamy
ROCZNE ZEZNANIA PODATKOWE
Jarocin, ul. Wojska Polskiego 117
tel. 747-28-92 (17/98)

Spółdzielnia Kółek Rolniczych Nowe Miasto n. W.
z siedzibą w Boguszynie
OGŁASZA
PRZETARG NIEOGRANICZONY
NA NIŻEJ WYMIENIONY SPRZĘT

1. Kombajn zbożowy ZO40 - szt. 1, cena wyw. 15.000 zł
2. Komb. ziemniacz. Anna - szt. 1, cena wyw. 3.000 zł
3. Przyczepy rolnicze - szt. 2, cena wyw. 1.200 zł i 1.500 zł
4. Kolumna parnikowa - szt. 1, cena wyw. 1.000 zł
5. Kosiarka rotacyjna niekompl. - szt. 1, cena wyw. 800 zł
6. Spawarka Bester - szt. 2, cena wyw. 500 zł/szt.
7. Samoch. dost. Nysa - szt. 1, cena wyw. 3.000 zł

Przetarg odbędzie się dnia 11.02.98 w ZUM Chwałęcin o godz. 11.00. Sprzęt można oglądać na miejscu od godz. 10.00.

Wadium - 10 % ceny wyw., należy wpłacić w dniu przetargu w kasie SKR, do godz. 10.30.

Zarząd SKR zastrzega sobie prawo wycofania sprzętu z przetargu bez podania przyczyn.
(73/98)

ZAKŁAD PRODUKCYJNO-HANDLOWY
POLWOS®
Witaszyce, ul. Zatorze 18
(przy głównej bramie "Lenwitu")
tel. (0-62) 740-12-09
Witaszyce, al. Wolności 42

POLECA W PROMOCYJNYCH CENACH:
NAJTAŃSZE NAWOZY
POLICE
POLIFOSKA 6 POLIFOSKA 8, FOSFORAN AMONU
KĘDZIERZYN - KOŹLE
SALMAG, SALETRA AMONOWA, MOCZNIK, SALETRZAK
PUŁAWY
MOCZNIK, SALETRA AMONOWA, SALETRA MAGNEZOWA
HYDRO POLAND
NPK, SALETRA WAPNIOWA, SALETRA WAPNIOWO-AMONOWA
WŁOCŁAWEK
SALETRA AMONOWA, SALETRA AMONOWA Z MAGNEZEM
TARNÓW
SIARCZAN AMONU

A TAKŻE ***OTRĘBY PSZENNE***
O WYSOKIEJ JAKOŚCI I NISKIEJ CENIE

WEŁNĘ MINERALNĄ
DO SZEROKIEGO ZAKRESU ZASTOSOWAŃ
W RÓŻNYCH GĘSTOŚCIACH, W FORMIE PŁYT ORAZ MAT

W BARDZO ATRAKCYJNYCH CENACH!
Z MOŻLIWOŚCIĄ ZAKUPU NA RATY!
Towar dowozimy do **KLIENTA**

Zapraszamy od poniedziałku do piątku 7^{00} - 16^{00}, w soboty 7^{00} - 15^{00}

ZAKŁAD HANDLU I USŁUG - ARTYKUŁY BHP
JAPOSO s.c.®
poleca Państwu
• TRZEWIKI ŻOŁNIERSKIE
Ponadto oferujemy w atrakcyjnych cenach

- **kalesony**
- **odzież roboczą**
- **obuwie gumowe i filcowo-gumowe**
- **trzewiki ochronne i robocze**
- **rękawice gumowe i ochronne**
- **art. ochrony osobistej**
- **koszule flanelowe**
- **kurtki p/deszczowe**
- **środki czystości**

Świadczymy usługi transportowe do 3 ton
ZAPRASZAMY
63-200 JAROCIN, os. Konstytucji 3 Maja 31
tel./fax (0-62) 747-37-68, tel. (0-62) 747-26-83
Zakład czynny
od poniedziałku do piątku w godzinach 7.30 - 15.00
i w każdą sobotę od 8.00 do 13.00

SPRZEDAŻ

Okazja! 550 zł za pięciomiesięczne **szczenięta** owczarka niemieckiego (suczki po szczepieniach ochronnych). Cielcza, ul. Jarocińska 58.

Sprzedam **urządzenie do dystrybucji** piwa (kompletne). Informacja: Mieszków, tel. 22.
(301/R/98)

Sprzedam **butik** przy ul. Wolności. Tel. 747-39-85.
(307/R/98)

Sprzedam: pustak stropowy **Fert**, belki stropowe, **gruz** ceglany. Telefon 747-72-84.
(343/R/98)

Sprzedam tanio **telefon** komórkowy „ERICSSON" z anteną zewnętrzną. Tel. (0-61) 287-52-54.
(354/R/98)

Sprzedam **ciągnik** C-355, **osprzęt** do „Białoruśki". Brzóstownia 11, 63-130 Książ Wlkp., tel. (0-61) 282-19-44.
(360/R/98)

Sprzedam: **lodówkę** „Polar" 130 l, **Fiata 126p** - r. 1986. Tel. 747-48-44, Jarocin, ul. Nowe Parcele 18a.
(373/R/98)

Sprzedam: **wzmacniacz** 4 x 50, **magnetofon** Simens, 2 głośniki 80 W. Jarocin, ul. Woj. Polskiego 69/3.
(421/R/98)

Sprzedam używane starego typu **maszyny** niemieckie: wyrówniarka, heblarka, dłutownica. Jerzy Trzeciak. Lenartowice 81, tel. 742-57-79 lub 742-53-69.
(423/R/98)

Sprzedam **kiosk** handlowy w Pleszewie - rynek. Tel. 742-17-13.

Tanio: **pianino** niemieckie „Laurinat", **kuchenka mikrofalowa** „Sharp". (0-62) 747-19-61 wew. 87.
(25/RJ/98)

Sprzedam: **meble** kuchenne, 3-letnie - tanio. 747-60-40.
(450/R/98)

KUPNO

ANTYKI - SKUP, RENOWACJA: meble, zegary, obrazy, porcelana, lampy, militaria, wagi, żelazka, młynki itp. Mogą być zniszczone. Jarocin, ul. Wodna 17, tel. (0-62) 747-41-44 od 8.00 do 20.00, tel. dom. (0-62) 747-17-60, tel. kom. 090/609-105.

Kupię **giętarkę** do rur stalowych i **spawarkę** „Bester" SPB-315. Oferty w biurze ogłoszeń.
(361/R/98)

Kupię **Audi 80**, poj. 1.8l, benzyna, rok produkcji 1989 - 1990. Tel. 747-46-46.
(414/R/98)

Kupię mały **domek** z ogródkiem (może być do remontu). Tel. grzecznościowy 747-53-70.
(422/R/98)

Kupię **oś** do przyczepki samochodowej z kołami lub piastami. Tel. 740-11-86.
(453/R/98)

MOTORYZACYJNE

SKŁAD OGUMIENIA - Jarocin, ul. Marcinkowskiego 17, tel. 747-24-54; oferuje opony krajowe do samochodów osobowych, dostawczych i ciężarowych oraz do ciągników i maszyn rolniczych. Ponadto w sprzedaży dętki, ochraniacze oraz felgi o wymiarach 22,5. Oferujemy także opony firm zachodnich.

Giełda samochodowa - parking przy ul. Śródmiejskiej 17 w Jarocinie; niedziela od 8.00 do 12.00. Na miejscu bezpłatny tygodnik informacyjny „Kup auto".

Sprzedam **przyczepkę** samoch. lekką - 400 kg. Informacja: Mieszków, Rynek 29, tel. 22.
(301/R/98)

Sprzedam: **Seat Ibiza**, 1992 r., 1.2 poj., niebieski metalik, 5 drzwi. Tel. 747-40-62.
(329/R/98)

Sprzedam: **Polonez** - 90 r., 17.500 km. Jarocin, ul. Jagiełły 6, tel. 747-26-35.
(332/R/98)

Sprzedam: **Opel Ascona** 1300, 1979 (grudzień); cena 2.000 zł. Tel. 747-67-12.
(335/R/98)

Sprzedam: **Opel Rekord**, rok prod. 1980, poj. 2 l. Jarocin, ul. Wrocławska 54/1.
(352/R/98)

Sprzedam: **Citroen Oltcit Club** 11 RL, rok prod. 1992, poj. 1 l; cena ok. 3.200 zł. Tel. 740-47-85, Golina, ul. Dworcowa 44.
(352/R/98)

Sprzedam **Fiata 126p**, rok prod. 1984. Łuszczanów, ul. Długa 124.
(357/R/98)

Sprzedam **na części** Fiata 126p, rok produkcji 1985. Lubinia Mała 94.
(362/R/98)

Sprowadzanie aut z zagranicy - pełna obsługa klienta. Nowe Miasto, tel. 287-44-32.
(364/R/98)

Sprzedam: **Opel Vectra** 1.6i, 92 r., bezwypadkowy, 2,5 r. w kraju. Tel. 721-66-45.
(368/R/98)

Kupię **Fiata 125p** z 91 r. Informacja: tel. 740-13-60.
(370/R/98)

Sprzedam: **Fiat Uno** 1.1, katalizator, 1985 r., 5-bieg., całość - stan dobry. Witaszyce, Cmentarna 5 - po 16.00; tel. 740-16-68.
(375/R/98)

Tanio sprzedam **Poloneza**, rok 1989. Nowe Miasto, Poznańska 40, tel. (0-61) 287-43-78.
(14/RNM/98)

Sprzedam **Fiata 126p**, rok prod. 79. Jarocin, ul. Długa 11.
(379/R/98)

Sprzedam **Fiata 126p**, 1980 r., silnik po remoncie - tanio. Stramnice 21, gmina Nowe Miasto.

Sprzedam: **Renault 9**, rok produkcji 1987, pojemność 1.400. Telefon 740-36-14.
(384/R/98)

Sprzedam **Forda Fiestę** 1.3, rok 1980. Magnuszewice 110/14.
(388/R/98)

Sprzedam **Poloneza Caro** 1.6 GLE, rocznik 1992. Telefon 747-54-74.
(391/R/98)

Sprzedam: **Renault Clio** 1.2, 94 r., 5 drzwi, katalizator, wtrysk, imobilizer, centralny zamek, biały. Tel. 740-56-93.
(393/R/98)

Sprzedam: **Renault Clio** 1.2i, rok prod. 1992/93, poj. 1.200, 5 drzwi, szyberdach, radioodtwarzacz, katalizator, przebieg 44 tys., srebrny metalik. Brzóstków 30, k. Żerkowa.
(395/R/98)

Sprzedam: **Fiat Cinquecento** 704, rok prod. 1995 (czerwony, w bd. stanie), garażowany, I właściciel, możliwość rat. Telef. 740-33-83, Chrzan 29.
(398/R/98)

Sprzedam **na części**: Citroen Visa 1.1. Tel. (0-61) 287-52-43.
(408/R/98)

Sprzedam samochód **FSO** 1500, rok produkcji 1989. Tarce Osiedle 28.
(410/R/98)

Sprzedam: **Fiat 125p** kombi, r. p. 82/83, po stłuczce, technicznie sprawny + części. Tel. 747-62-80; po 14.00.
(415/R/98)

Sprzedam **Poloneza**, rocznik 1986, skrzynia 5. Telefon 747-42-98.
(417/R/98)

Sprzedam: **Fiat 126p**, rok 88, pełen lifting, przebieg 74 tys. km. Utrata, ul. Długa 12, Chocicza.
(420/R/98)

Auto-Komis „RASZ" zaprasza kupujących, sprzedających - na korzystnych warunkach ratalnych. Posiadamy oferty spoza komisu. Gwarantujemy dużą ilość klientów. Witaszyczki 9, przy sklepie GS (trasa Jarocin - Pleszew), tel. 740-19-68; 10.00 - 17.00.

Sprzedam: **Fiat 126p** FL, czerwony, grudzień 88; cena do uzgodnienia. Tel. (0-61) 287-54-61.
(15/RNM/98)

AUTO Z PIERWSZEJ RĘKI
Kupisz - Zamienisz
na Niedzielnej
Giełdzie Samochodowej
w godz. 8.30 - 12.00 (boisko asfaltowe)
przy trasie Jarocin - Leszno w Jaraczewie
- możliwość pozostawienia pojazdu w komis
- możliwość zlecenia ogłoszenia drobnego w "G. J."
- bank informacji

Sprzedam **Fiata 126p**, 78 r. Łowęcice 17.
(23/RJ/98)

Mazda 323 1.5E, 1987 r., ok. 11.000 zł lub zamiana. Wojciechowo 97, gm. Jaraczewo.
(24/RJ/98)

Sprzedam: **Fiat 126p**, r. prod. 1989. Tel. 747-59-45.
(425/R/98)

Sprzedam **Fiata 126p**, rok prod. 77. Jarocin, ul. Batorego 14.
(435/R/98)

Sprzedam: **Fiat Cinquecento** 704, rok prod. 95. Sprzedam: **Łada Samara**, rok prod. 92. Michałów 10, tel. kom. 090/56-25-48.
(436/R/98)

Sprzedam: **Fiat 126p**, rok pr. 78; cena do uzgodnienia. Bielejewo 15, 63-231 Góra.
(437/R/98)

Sprzedam: **Peugeot 309**, poj. 1.124 cm³, 130 tys. km; 14.800 zł. Tel. 740-35-79.
(439/R/98)

Sprzedam **Poloneza Caro**, rok 1993 (grudzień 15), 1.6 poj. J-n, Warciana 34.
(456/R/98)

NIERUCHOMOŚCI

Pracownik „Gazety Jarocińskiej" poszukuje do wynajęcia **kawalerki** lub małego mieszkania. Oferty proszę składać w biurze ogłoszeń.

Biuro Nieruchomości „HACIENDA" oferuje: sprzedaż - dom z 1,5 ha ziemi, poza Jarocinem, cena 22 tys. zł, - grunt pod działalność 1 ha, poł. przy trasie, cena 40 tys. zł, - grunt pod działalność 7.500 m², poł. przy głównej trasie, cena 25 tys. zł, - działkę budowlaną w Wilkowyi, - mieszkanie w bloku 50 m², cena 50 tys. zł, - mieszkanie w bloku 63 m², cena ok. 69 tys. zł (niewykluczona zamiana na dom z 4 lub 5 pokojami), - mieszkanie 60 m² o wysokim standardzie; kupno: - domy z małą działką do ceny ok. 25 tys. zł, - domy pięciopokojowe; najem: - mieszkanie trzypokojowe na okres 2 - 3 lat. Tel./fax (0-62) 747-64-74.

Sprzedam dwie **działki** po 600 m - w Witaszycach. Tel. 526-24-02 Lublin.

Poszukuję **mieszkania** lub **domu** do wynajęcia - w Jarocinie. Tel. 747-54-09.
(251/R/98)

Sprzedam **dom** w Jarocinie wraz z ogrodem. Jarocin, ul. Woj. Polskiego 120.
(270/R/98)

Sprzedam **dom** piętrowy - 5 pokoi, 2 kuchnie, budynek gospodarczy, garaż - w Cielczy; względnie zamienię na mieszkanie własnościowe w bloku na 2 pokoje z przynależnościami. N. K. Kubiccy, Cielcza, Poznańska 3.
(342/R/98)

Sprzedam własnościowe **M-4** - 50 m², 2 pokoje, kuchnia, łazienka, c.o. gazowe. (0-76) 341-004, (0-62) 747-53-25.
(366/R/98)

Zamienię **mieszkanie** własnościowe 34,80 m² - na większe. 747-69-18 po 20.00.
(372/R/98)

Poszukuję **pomieszczenia** około 100 m² na lokal gastronomiczny i pomieszczenia na butik w centrum Jarocina. Tel. 0-601/764-427.
(374/R/98)

Sprzedam duży **dom** do wykończenia - w Jarocinie. Tel. 747-14-40.
(403/R/98)

Sprzedam **działkę budowlaną** w Żółkowie - woda, kanalizacja, pow. 800 m². Wiadomość: 747-43-34.
(405/R/98)

Sprzedam **działkę ogrodową** o pow. 450 m² przy ul. Sportowej; cena 1.650,00 (do uzgodnienia). Informacja: tel. (0-62) 747-43-99; po godz. 18.00.
(407/R/98)

Sprzedam **M-4** własnościowe 62,7 m². Informacje: Jarocin, ul. Wrocławska 75/19.
(418/R/98)

Sprzedam **mieszkanie** własnościowe 60 m² - w bloku, wyposażenie komfortowe. Tel. 747-11-38 po godz. 18.00.
(419/R/98)

Wydzierżawię **pomieszczenie** w Pleszewie, ul. Poznańska - na działalność gospodarczą. Tel. 742-12-86.

Mam do wydzierżawienia **pomieszczenia** produkcyjno-handlowe 100 m² i 80 m². Jarocin, ul. Wrocławska 46, od 9.00 do 17.00, sob. 9.00 -13.00.
(454/R/98)

ROLNICZE

Sprzedam: **pługi** obrotowe 3- i 4-skibowe, **kombajn do buraków** „Stall" Claine, agregat uprawowy, rozsiewacz nawozów. Tel. (0-61) 436-10-69, (0-61) 438-50-92.
(350/R/98)

Sprzedaż: śruta sojowa 44 % - 1,39 zł/kg z VAT, premixy Sano, śruta rzepakowa, koncentraty i pasze - CARGILL. Mieszków, ul. Radliniecka 3b.
(46/98)

Sprzedam 2 **cielaki** (jałoszki) Cząszczew 24.
(358/R/98)

Sprzedam **jałówkę** wysoko cielną i **ziemniaki** jadalne. Chwałkowo Kościelne 82.

(363/R/98)

Sprzedam **ładowacz** Tur 1, **chłodziarkę** ośmiokonwiową. Paruchów 1, gm. Żerków.

(378/R/98)

Sprzedam: **Ursus C-360** - stan bardzo dobry. 63-200 Jarocin, ul. Wybudowana 11, tel. 747-56-64; po 20.00.

(382/R/98)

Sprzedam
JĘCZMIEŃ PASZOWY
Tel. (0-62) 740-47-08

Sprzedam: **C-385** i C-360. Tel. (0-65) 571-74-37.

(394/R/98)

Sprzedam **przyczepę samozbierającą** oraz prasę do słomy. Brzóstków 30, k. Żerkowa.

(395/R/98)

Sprzedam **krowę** na wycieleniu (drugi raz cielna). Dębno 32.

(397/R/98)

Sprzedam **jałówkę** do zacielenia. Jaraczewo, Golska 65.

(401/R/98)

Punkt sprzedaży **pasz** i **koncentratów** firmy CARGIL zaprasza. Wola Książęca 74.

(416/R/98)

Sprzedam **C-330**/84 i **przyczepę** 4-tonową (wywrotkę). Wałków 19, gm. Koźmin, tel. 721-81-95.

Sprzedam **siano** łąkowe, **dmuchawę** do siana, pług dwuskibowy. Tel. 721-69-31.

(430/R/98)

Sprzedam **jałówkę** wysoko cielną. Roszkówko 10, gm. Jarocin.

(433/R/98)

Sprzedam **loszki** prośne, 2 tony **siana**. Prusinów 20, p-ta Dobieszczyzna.

(451/R/98)

RÓŻNE

Naprawa sprzętu gospodarstwa domowego - Jarocin, ul. Wrocławska 76; tel. domowy 740-57-13.

Reklamy, kasetony podświetlane, napisy na odzieży, identyfikatory, laminowanie; tablice na pojazdy, BHP, nagrobkowe, ppoż. i ewakuacyjne (atest); komputerowe wycinanie liter. SIMAR, Jarocin, Do Zdroju 10, tel. 747-36-47. Korzystając z usług naszej firmy bierzesz udział w konkursie Panoramy Firm.

BAGLAS - **usługi szklarskie, hurtownia** szkła. Jarocin, ul. Wrocławska 122, tel. 747-59-50.

(14/98)

Naprawa telewizorów, magnetowidów. Graczyk, os. Konstytucji 3 Maja 28/23, tel. 747-10-22; cały dzień.

(191/R/98)

Układanie płytek ściennych i podłogowych. Tel. 747-44-54.

(359/R/98)

Docieplanie budynków, poddaszy, karton - gips, szpachlowanie, **murarstwo**, tynkarstwo. Tel. (0-62) 747-363, 747-48-42.

(371/R/98)

Zakładanie płytek ceramicznych i boazerii plastikowej. Tel. dom. (0-62) 740-49-07.

(376/R/98)

Videofilmowanie - Kotlin, ul. Kościuszki 27, tel. 740-56-08.

(377/R/98)

Videofilmowanie - 63-230 Witaszyce, ul. Cukrownicza 1a.

(396/R/98)

Zakładanie płytek ściennych i posadzkowych, docieplanie poddaszy. Tel. (0-62) 747-37-71.

(400/R/98)

Chciałbym **pożyczyć 25.000 złotych** na warunkach pożyczającego - na okres 1 roku. Oferty składać w biurze ogłoszeń.

(404/R/98)

ZAOSZCZĘDZISZ czyszcząc sam! **Wypożyczalnia sprzętu czyszczącego** dywany i tapicerkę. Jarocin, Olimpijska 9, tel. 747-54-84.

(409/R/98)

Tanie **usługi szklarskie** - szklenie okien, oprawa obrazów, szyby dymne, ornamentowe, lustra, akwaria. J-n, ul. Lipowa 12, os. Kasztanowa.

(426/R/98)

Unieważniam pieczątkę: Naprawa maszyn szyjących, Danielak Marek, Golina, ul. Zakrzewska 16.

(429/R/98)

Sprzedaż **tarcicy** - różne wymiary. Żerków 740-31-17.

(432/R/98)

PRACA

Fachowa **księgowa** podejmie pracę stałą lub poprowadzi sklep albo hurtownię. Tel. 747-49-34; po 16.00.

(187/R/98)

Przyjmę **uczniów** w zawodzie blacharskim. Wilkowyja, tel. 749-21-18.

(31/98)

Przyjmę 2 **uczniów** do nauki zawodu - sprzedawca. Jarocin, ul. K. Wielkiego 14.

(35/98)

Przyjmę **uczniów** do sklepu. Tel. 747-15-27.

(327/R/98)

Potrzebna **opiekunka** do starszych rodziców. Wiadomość: tel. 740-54-72.

(348/R/98)

Kierowca - kat. B, poszukuje pracy. Posiadam Żuka. Tel. 747-37-32.

(356/R/98)

Kierowca kategorii ABCT - podejmie każdą pracę. Tel. 747-19-51 wew. 47.

(367/R/98)

Przyjmę **uczennicę** do sklepu spożywczego. Nosków, Okrężna 1.

(387/R/98)

Absolwent szkoły zasadniczej z prawem jazdy kategorii BT i własnym samochodem - poszukuje pracy. Adres w biurze ogłoszeń.

(399/R/98)

LEKARSKIE

Iwona Udzik, lek. med. położnik-ginekolog, przyjmuje w każdy poniedziałek i czwartek w godz. 17.00 - 19.00. Gabinet: Jarocin, os. Konstytucji 3 Maja 18 (pierwsze wejście od ul. Wrocławskiej). Możliwa rejestracja telefoniczna: codziennie w godz. 20.00 - 22.00, **tel. 747-24-81**.

SPECJALISTYCZNY GABINET GINEKOLOGICZNY - USG. Lek. med. Andrzej Pajdowski, specjalista ginekolog - położnik.

GABINET posiada **CERTYFIKAT WIELKOPOLSKIEJ IZBY LEKARSKIEJ** oraz **CERTYFIKAT POLSKIEGO TOWARZYSTWA ULTRASONOGRAFICZNEGO.**

PRACOWNIA USG (aparat ALOKA 500 SSD - 1997 r.). Badania: **1) jamy brzusznej, 2) ginekologiczne** głowicą dopochwową z pustym pęcherzem moczowym, **3) ciąży, 4) piersi** (sonomammografia), **5) tarczycy, 6) jąder, 7) prostaty.** Dokumentacja zdjęciowa wykonywanych badań.

PRZYJĘCIA: Jarocin, ul. Parkowa 1/20 (od ul. Św. Ducha). **Codziennie rano od poniedziałku do soboty** od 8.30 do 10.00 (bez wcześniejszej rejestracji). **W poniedziałki, środy, czwartki** od 17.00 do 20.00 (rejestracja tel. 747-28-35). **W przypadkach pilnych kontakt - tel. komórkowy 090/605-125, 24godz./dobę.**

MAMMOGRAFIA - informacje lek. A. Pajdowski.

SPECJALISTYCZNY GABINET DERMATOLOGICZNY. Lek. med. **Anna Pajdowska** - SPECJALISTA DERMATOLOG-WENEROLOG. **GABINET** posiada **CERTYFIKAT WIELKOPOLSKIEJ IZBY LEKARSKIEJ.** KRIOTERAPIA - leczenie płynnym azotem. Przyjęcia: wtorki i piątki od godz. 16.00 do 19.00. Jarocin, ul. Parkowa 1/20. Informacje tel. 747-28-35 (przyjęcia bez wcześniejszej rejestracji).

USG SERCA - lek. internista A. Jachniewicz (certyfikat), wynik bezpośrednio po badaniu; przyjęcia: PLESZEW, Przychodnia Lekarska, ul. Mieszka I, soboty. Rejestracja: tel. 742-33-23.

GABINET OKULISTYCZNY - lek. okulista Alina Budzyńska; Jarocin, ul. Długa 29. Przyjęcia: wtorki i czwartki od 15.00. Pilne przypadki codziennie; tel. 747-15-13.

GABINET GINEKOLOGICZNY, lek. med. Włodzimierz Budzyński, specjalista ginekolog i położnik; LASER - bezbolesne, bezkrwawe leczenie nadżerek. Badania okresowe i wstępne. Jarocin, ul. Długa 29. Przyjęcia: poniedziałki i środy od 16.00; tel. 747-15-13.

SPECJALISTYCZNY GABINET LEKARSKI A. S. SHARIFI - chirurg, specjalista w rehabilitacji chorób narządu ruchu; posiadający **certyfikat Wielkopolskiej Izby Lekarskiej**. Przyjmuje: poniedziałki, czwartki od godz. 16.00. Jarocin, ul. Siewna 2, tel. (0-62) 747-59-96.

SPECJALISTYCZNY GABINET NEUROLOGICZNY - lek. med. B. Łysiak-Małecka, NEUROLOG, SPECJALISTA NEUROLOGII DZIECIĘCEJ; przyjęcia dorośli i dzieci: Jarocin, Wrocławska 38, środa, piątek 16.00 - 18.00. Telef. gabinet 747-22-61, telef. domowy 747-12-04.

SPECJALISTYCZNY GABINET GINEKOLOGICZNY, PRACOWNIA USG, lek. med. K. MAŁECKI - specjalista ginekolog-położnik. PRZYJĘCIA: wtorek 16.00 - 18.00, Jarocin, os. Konst. 3 Maja 37; środa, czwartek 16.00 - 18.00, Jarocin, Wrocławska 23. Rejest. telef. dzień wcześniej - po 20.00 telef. 747-12-04.

USG - GINEKOLOGICZNE I POŁOŻNICZE, lek. med. K. MAŁECKI; sonda endovaginalna i brzuszna - certyfikat Polskiego Towarzystwa Ultrasonograficznego uprawniający do wykonywania badań. **Przyjęcia: Jarocin, Wrocławska 23, środa, czwartek 16.00 - 18.00.**

SPECJALISTYCZNY GABINET LARYNGOLOGICZNY - lek. med. Tadeusz Nowak, specjalista OTOLARYNGOLOGII; przyjmuje codziennie dzieci i dorosłych, po godz. 15.00. Badania audiometryczne słuchu (z opisem). Jarocin, ul. Moniuszki 2^{B}, tel. 747-21-35.

SPECJALISTYCZNY GABINET LEKARSKI
specjaliści szpitali poznańskich
Jarocin, ul. Wrocławska 92B
(wejście od strony osiedla)

- **GINEKOLOG - POŁOŻNIK (USG)**
  lek. med. Andrzej CHOJNICKI
  piątek 16^{00} - 18^{00}
- **DERMATOLOG**
  lek. med. Alfred HESS
  wtorek 16^{00} - 17^{00}
- **NEUROLOG**
  dr med. Marek PIETRZAK
  czwartek 16^{00} - 17^{00}
- **UROLOG**
  lek. med. Artur KUŁAKOWSKI
  wtorek 14^{00} - 15^{30}
- **CHIRURG - ONKOLOG**
  lek. med. Grzegorz URBAŃSKI
  II i IV sobota m-ca 13^{00} - 14^{00}
- **REUMATOLOG**
  lek. med. Ireneusz KIZER
  środa 16^{00} - 17^{00}

(127/R/98)

Specjalistyczny Gabinet Położniczo-Ginekologiczny - lek. med. Wojciech Maniszewski, USG. Przyjmuje: wtorek - czwartek, godz. 16.00 - 17.00; Jarocin, ul. Kasprzaka 9, tel. 747-25-37.

(213/R/98)

GABINET GINEKOLOGICZNY - lek. med. Mirosława Sosińska, specjalista ginekolog-położnik; przyjmuje prywatnie we wtorki i czwartki w godz. 16.15 - 17.15, w Poradni „K" (ośrodek zdrowia, ul. gen. Hallera 9).

(313/R/98)

Gabinet ginekologiczny - lek. med. Małgorzata Gronowska - specjalista ginekolog-położnik. Przyjęcia: **wtorki 17.00 - 19.00**, Jarocin, ul. Woj. Polskiego 49; tel. dom 747-28-63, tel. praca - szpital Ostrów 736-24-31 w. 268.

(380/R/98)

NEUROCHIRURG P. Borowski - korzeniowe zespoły bólowe. Jarocin, Marcinkowskiego 15, tel. 0-602/648-549.

(412/R/98)

Lek. med. GRZEGORZ SZYMCZAK - SPECJALISTA CHIRURG. UWAGA: Od 1.XI.1997 **gabinet przeniesiony** z al. Niepodległości na ul. Hallera 9 (pok. 6); przyjęcia: wtorki i piątki od 16.00.

GASTROSKOPIA (badania przełyku, żołądka i dwunastnicy) - czwartki od 16.00, ul. Hallera 9 (pok. 7). Rejestracja do gastroskopii i zgłoszenia wizyt domowych - tel. 747-36-00.

(413/R/98)

F. H. U. DOMMAR s. c.

informuje o

WIELKIEJ SPRZEDAŻY PROMOCYJNEJ MEBLI

Sklep meblowy - Jarocin, ul. św. Ducha 49

Obniżka cen do 15 %

Zapraszamy

(36/98)

Jeśli chcielibyście znaleźć w toalecie ręcznik, którego nikt nie dotykał i mydło, którego nikt wcześniej nie używał, to zgłoście się do nas

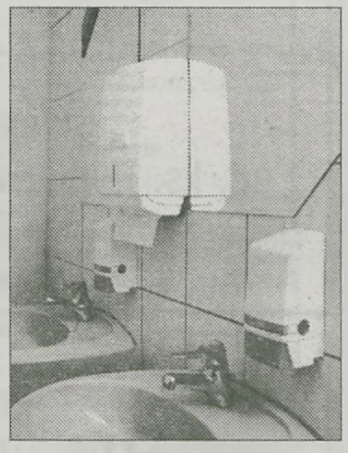

Polecamy:

- **ręczniki papierowe**
- **mydła w płynie**
- **podajniki ręczników papierowych**
- **dozowniki mydła w płynie**
- **suszarki do rąk**
- **odświeżacze powietrza**

I wiele innych artykułów służących utrzymaniu higieny

WSZYSTKIE TOWARY W CENACH PRODUCENTA

Przedstawiciel „Merida"

ALKOR Sp. z o. o., 63-200 Jarocin, ul. Moniuszki 14, tel./fax 747-15-97

JAROCIN UL. JORDANA 28

TEL. 747 25 18

VEKA **CENTRUM OKIENNE**

OKNA I DRZWI

Z PCV, ALUMINIUM I DREWNA, OKNA DACHOWE, PARAPETY, BRAMY GARAŻOWE, BOAZERIE PCV.

PROMOCJA ZIMOWA

PIECE GAZOWE TORUS PRZEDSTAWICIELSTWO

USŁUGI KUCHMISTRZOWSKIE

w zakresie imprez

WESELA
KOMUNIE
BANKIETY
IMIENINY
itp.

Tel. 722-91-24
747-63-08

SKUP ZŁOMU

stalowego i żeliwnego

Wyszki 84

Większą ilość złomu odbieramy własnym transportem

Najwyższe ceny. Płatne gotówką

Tel. (0-62) 740-52-33

(295/R/98)

DAEWOO „POLMOZBYT" GOSTYN

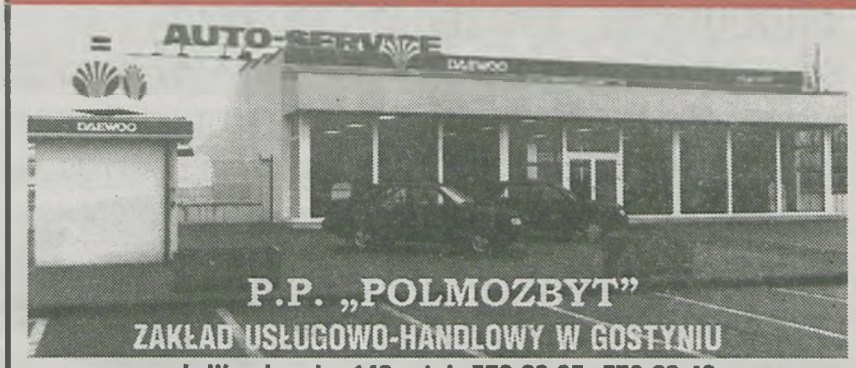

ul. Wrocławska 140a, tel. 572-00-35, 572-00-42

Gostyński Polmozbyt poleca następujące samochody osobowe Daewoo:

Espero z bonifikatą 1.000 zł brutto + bezpłatne ubezpieczenie + telefon GSM gratis } oferta ważna do 31.01.98

Tico z bonifikatą 2.500 zł po okazaniu dokumentu złomowania

Polonez Caro Plus, Polonez Atu Plus } - rok prod. 1997 z bonifikatą 2.000 zł - rok prod. 1998 z bonifikatą 1.500 zł po okazaniu dokumentu złomowania

Lanos z bonifikatą 3.000 zł
Nexia z bonifikatą 3.500 zł
W sprzedaży także: Nubira, Leganza

Do każdego zakupionego samochodu w prezencie radioodtwarzacz

Zapraszamy do Gostynia na ul. Wrocławską 140a, w godz. 8.00 - 16.00

Tel. (0-65) 572-00-42

ZENEX

63-200 Jarocin
ul. Wiosenna 29
tel./fax (0-62) 747-32-77

Hurtownia Elektryczna

Przedsiębiorstwo Produkcyjno-Handlowo-Usługowe

Zenon Krawczyk

oferuje w cenach producenta:

- osprzęt elektroinstalacyjny
- kable, przewody, złącza kablowe
- oprawy oświetleniowe biurowe, przemysłowe, uliczne
- źródła światła
- rurki elektroinstalacyjne, kanały kablowe
- osprzęt instalacji odgromowych
- szafy sterownicze rozdzielnie n/n - wykonywane wg zamówienia
- osprzęt linii napowietrznych - linki AL, AFL, kable ASXSn

Dystrybutor firmy Legrand, Luka System

Zaprasza codziennie

od 8.00 do 22.00, soboty od 8.00 do 16.00

P. U. H. WATRA

SKŁAD OPAŁOWY

Jarocin, Zaciszna 1A

oferuje w ciągłej sprzedaży

węgiel, miał, koks

oraz

OKNA, DRZWI PCV

na okuciach firmy Roto, w systemie Panorama 1000 i KBF posiadające certyfikat jakości ISO 9002

Montaż, demontaż, transport

(30/98)

tel. 760-26-01 Najniższe ceny!

PRODUKCJA - SPRZEDAŻ - MONTAŻ

ŻALUZJE
POZIOME I PIONOWE
ROLETY

63-200 JAROCIN
UL. LEŚNA 14
TEL. 747-37-53

INTER 1 OMEX PORTOS

RATY!

62-800 KALISZ
UL. WYSPIAŃSKIEGO 24

Wielkopolskie Tartaki „WITAR"
Tartak w Jarocinie

ZATRUDNI PRACOWNIKA NA STANOWISKO GŁÓWNEGO KSIĘGOWEGO

Wymagania:
1. Wykształcenie wyższe ekonomiczne oraz 2-letni staż pracy lub wykształcenie średnie ekonomiczne oraz 5-letni staż pracy
2. Umiejętność obsługi komputera
3. Zdolność kierowania zespołem pracowników
4. Dobra znajomość zagadnień finansowo-księgowych

Kandydat winien w terminie do 16.02.98 złożyć w sekretariacie tartaku następujące dokumenty:
- podanie
- życiorys z dotychczasowym przebiegem pracy zawodowej
- odpis dyplomu ukończenia szkoły

(71/98)

HÖRMANN
Bramy garażowe i przemysłowe

bramy garażowe
segmentowe, rolowane, uchylne
zdalnie sterowane napędy

REHAU
OKNA

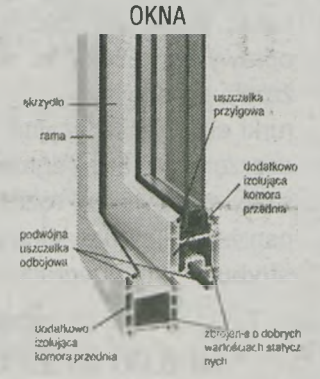

okna, drzwi balkonowe
tarasowe, witryny sklepowe
drzwi wejściowe, rolety

BEZPŁATNY POMIAR
ZAKUP ZA GOTÓWKĘ I NA RATY

PPH WIMAR s.c.
Jarocin, ul. Poznańska 13, tel. (0-62) 747-38-02

DO WYNAJĘCIA
w nieruchomości - ul. Śródmiejska 11

1. LOKAL 130 m² - I piętro, telefon, ogrzewanie gazowe (na cele użytkowe - biura, kancelarie, gabinety)
2. LOKAL 31 m² - parter, osobno kuchnia, wc (na cele użytkowe lub mieszkalne)
3. ZABUDOWANIA GOSPODARCZE 150 m² - wjazd od ul. Małej (cel użytkowy)

Informacje - tel. (0-61) 822-61-20

Oglądać można: 7.02.1998 godz. 13.30, właściciel: I piętro m. 2

(406/R/98)

Samorządowa Administracja Szkół i Przedszkoli
ul. T. Kościuszki 15a w Jarocinie

OGŁASZA PRZETARG NIEOGRANICZONY NA
- remont kanalizacji deszczowej w Szkole Podstawowej w Cielczy
- remont kanalizacji deszczowej w Szkole Podstawowej w Siedleminie

Specyfikację istotnych warunków zamówienia oraz informacje można otrzymać w siedzibie zamawiającego - tel. (0-62) 747-21-88.

Termin składania ofert upływa dnia 20 lutego 1998 roku o godz. 10.00.

(392/R/98)

SPRZĘT GOSPODARSTWA DOMOWEGO

firm: Polar, Amica, Wrozamet, Zelmer
Światowit, Argos, Daewoo i inne
w cenach **hurtowych** poleca

Sklep IRGO w Kotlinie
ul. ks. Rymarkiewicza 1d, tel. 740-56-72

Możliwość zakupu ratalnego na bardzo korzystnych warunkach
Zapewniamy transport do domu klienta

(67/98)

BHU

ENERGETYKA POZNAŃSKA
BIURO HANDLOWO-USŁUGOWE
Sp. z o. o.

ZAPRASZA DO

HURTOWNI ELEKTROTECHNICZNYCH

Oferujemy szeroki asortyment branży elektrotechnicznej

CENY PRODUCENTA
MOŻLIWOŚĆ NEGOCJACJI

Jarocin, ul. Batorego 26, tel. (0-62) 747-47-77

Hurtownia patronacka MEGA
Pleszew, ul. Kazimierza Wielkiego 2, tel. 742-14-24

Z NAMI UJARZMISZ ENERGIĘ

AUTORYZOWANY SALON SPRZEDAŻY SAMOCHODÓW DOSTAWCZYCH I CIĘŻAROWYCH

CENY FABRYCZNE

gotówka, raty, leasing

Radi-Moto-Dom

- POLONEZ TRUCK
- LUBLIN
- MELEX
- JELCZ
- STAR
- ŻUK
- PRZYCZEPY CIĘŻAROWE

tel. (0-61) 879-60-22

SALON SPRZEDAŻY
Poznań, os. Orła Białego
ul. Kurlandzka 10
tel. (0-61) 879-51-11
fax (0-61) 879-53-53

STACJA SERWISOWA
tel. (0-61) 879-53-37
czynna od 8.00 do 22.00

Zakład Produkcji Kotłów

„KACZMAREK"

Henryk i Sławomir Kaczmarek
63-300 Pleszew, ul. Kaliska 176

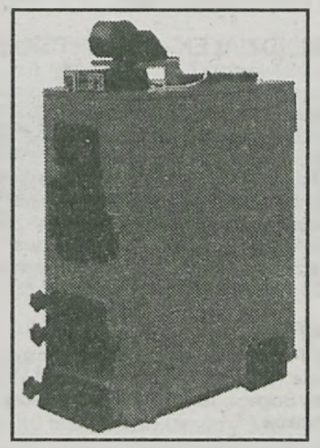

tel. (0-62) 742-16-76, (0-62) 742-22-90
tel./fax (0-62) 742-46-96

PRODUKUJE
nowoczesne, ekologiczne
rewelacyjne, każdej wielkości
pleszewskie kotły
centralnego ogrzewania na miał
z elektronicznym sterowaniem
o najwyższych
parametrach technicznych

UKS - zwykłe
KWM-S - sterowany elektroniczne

GIGE E
KOTŁY POSIADAJĄ
ATEST ENERGETYCZNY
I DWULETNIĄ GWARANCJĘ

Usługi w zakresie remontów kotłów i montażu kotłowni

SPRZEDAŻ MATERIAŁÓW BUDOWLANYCH
WALDEMAR WESOŁEK
63-041 CHOCICZA
Tel. (0-61) 287-51-92, fax (0-61) 287-51-93

HANDLUJEMY Z NAJWIĘKSZYMI

PREFBET - SIPOREX -
ATLAS - KLEJE -
GÓRAŻDŻE S.A. - CEMENT, WAPNO -
izolacja JAROCIN ROK ZAŁOŻENIA 1925 - PAPY, LEPIKI -
PPHU Izopol S.A. - WEŁNA MINERALNA, ETERNIT -
Röben TONBAUSTOFFE - DACHÓWKI, CEGŁA KLINKIEROWA -
GIPS DOLINA NIDY - GIPSY: SZPACHLOWY, BUDOWLANY, TYNKARSKI KLEJE -

CAŁA GAMA MATERIAŁÓW BUDOWLANYCH
JESTEŚMY NAJTAŃSI
Zapraszamy do współpracy handlowców, hurtowników, detalistów

WKŁADY KOMINOWE

ze stali kwasoodpornej
Montaż płyt gipsowych
Wykańczanie mieszkań
Tel. 0-601/769-002 (66/98)

ZAPISY
do Jarocińskiego Klubu Karate
Szkoła Podstawowa nr 5
Poniedziałek godz. 18.00 - 20.30
Środa godz. 18.00 - 20.30
Piątek godz. 17.30 - 19.00
Sobota godz. 12.00 - 13.30
Informacje: tel. 747-55-76 po 21.00
(402/R/98)

FIAT

ZDAJĄC
STARY SAMOCHÓD
NA ZŁOMOWANIE
OTRZYMUJESZ
BONIFIKATĘ
PRZY ZAKUPIE
NOWEGO FIATA

AUTO - FIAT - DUTKIEWICZ
Jarocin, ul. WROCŁAWSKA 225, tel. (0-62) 747-60-55

MOZAIKA PARKIETOWA

sześciokątna
w cenach promocyjnych
już od 10 zł/m²
Wytwórnia Mozaiki "Osiewicz"
Gola k. Jaraczewa
Tel. (0-62) 747-19-61 w. 145
tel. kom. 090/60-80-64

PHU LANGAZ
Autoryzowany Dealer
na centralną Polskę SHELL GAZ

POSZUKUJE REGIONALNYCH DYSTRYBUTORÓW

do współpracy w zakresie
wprowadzenia na rynek
butli niebieskiej firmy SHELL
Tel. (0-42) 15-55-10 i 22-07-11
Osoby upoważnione do rozmów
Mirosław Siubdzia i Andrzej Langowski
(64/98)

UWAGA ROLNICY!!!

Zakłady Przemysłu Lniarskiego „LENWIT" Spółka z o. o.
w Witaszycach, k. Jarocina

PROWADZĄ KONTRAKTACJĘ LNU ROSZONEGO oraz NASION LNIANYCH na 1998 rok

GWARANTUJEMY

1. Kwalifikowane nasiona do siewu
2. Minimalne ceny skupu:
   - za 1 kg włókna długiego uzyskanego z dostarczonego lnu 2,80 - 2,90 zł w zależności od terminu dostawy
   - za 1 kg dostarczonych nasion lnu 1,30 zł

Na życzenie Plantatora kredytujemy nasiona siewne z rozliczeniem przy dostawie plonu.

Zainteresowanych prosimy o kontakt osobisty lub telefoniczny - Witaszyce (0-62) 740-12-06 do 08 wewn. 321.

ELZAB Alfa Plus

2400,- +VAT

infomax
63-200 Jarocin, ul. Wojska Polskiego 45a, tel. (0-62) 747-47-80

łatwa w obsłudze i programowaniu
jedyna kasa fiskalna **z polską klawiaturą**

Przedsiębiorstwo Produkcyjno - Handlowe

„MAT - BUD"

63-300 PLESZEW, UL. KALISKA 176
TEL./ FAX (0-62) 742-16-76, 742-46-96
Kotlin (dawniejsza składnica GS w Kotlinie) tel. (0-62) 740-54-22

OFERUJEMY

WĘGIEL
KOSTKA
ORZECH ŚREDNI
MIAŁ

OFERUJEMY NAJNIŻSZE CENY

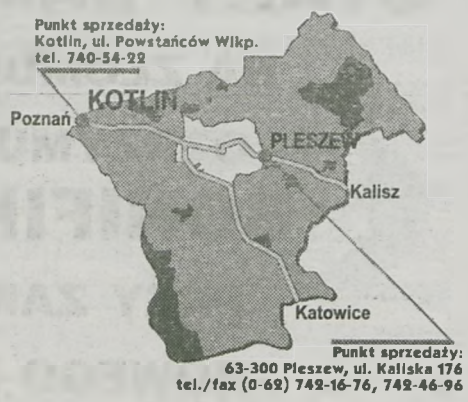

Zapraszamy od poniedziałku do piątku od 8.00 do 16.00
w soboty 8.00 - 14.00

GWARANTUJEMY ZAŁADUNEK

Książkę przychodów i rozchodów na zlecenie prowadzę
Tel. 747-34-84
(355/R/98)

UWAGA - PROMOCJA!!!
Markowy komputer za cenę składaka
Ceny już od 1.699 + VAT dla procesora M2 200 MHz
Raty - Leasing
Komputeropisanie
Informacja: tel. 740-54-97 w godz. 10.00 - 17.00
po 17.00 747-10-85
PC ROMAR - autoryzowany dealer Mikrotech S. A.
(16/98)

DAEWOO
MOTOR POLSKA

P. P. „POLMOZBYT"
ZAKŁAD USŁUGOWO-HANDLOWY
W GOSTYNIU
UL. WROCŁAWSKA 140a
TEL. (0-65) 572-00-42, 572-00-35

LUBLIN II
KONTENER 3372

LUBLIN II
SKRZYNIOWY 3352

FURGON 3302

UWAGA SAMOCHODY DOSTAWCZE:
- Polonez Truck rok prod. 1997 1.000 zł bonifikaty
- Citroën C-15
- Avia
- Żuk
- Lublin II
- Lublin 3,5 t skrzyniowy i furgon

OFERUJEMY W CIĄGŁEJ SPRZEDAŻY
ZAPRASZAMY CODZIENNIE od 8.00 do 16.00
TAKŻE W SOBOTY od 7.00 do 14.00

SEAT WOJA Autoryzowany dealer
63-800 GOSTYŃ
ul. Poznańska 68
tel./fax (0-65) 572-17-50
tel. (0-65) 572-37-84

GOTÓWKA - RATY
EUROPEJSKI FUNDUSZ LEASINGOWY
SEAT Volkswagen Group

SERWIS gwarancyjny i pogwarancyjny
CZĘŚCI ZAMIENNE

WIECZOREK TANECZNY
Ostatnia sobota karnawału!
Dnia 21 lutego '98 godz. 20.00 - 5.00
Gra i śpiewa CENTRUM
Sala Cechu - Jarocin
Cena zaproszenia
75 zł od pary (z konsumpcją)
Sprzedaż zaproszeń:
1. Biuro Cechu - Jarocin, ul. Wrocławska
2. Ul. Waryńskiego 7/10
Informacje i rezerwacja stolików
tel. 747-38-82

THERMOPLAST KALISZ
ul. Wojska Polskiego 104
tel. 57-77-88
POSZUKUJE
z terenu Jarocina i okolic
2 PRACOWNIKÓW do działu handlowego
Oferty pisemne zawierające C. V., list motywacyjny prosimy nadsyłać na adres firmy

Okna, drzwi rolety, parapety z PCV i aluminium
Bramy rolowane
Sprzedaż - Montaż
FHU „DEKA"
Jarocin, ul. Wrocławska 40
Informacja od 10.00 do 17.00
Telefonicznie do 21.00
tel. 747-57-20
(65/98)

Uwaga!
SKUP NUTRII ŻYWYCH
w każdą środę o godz. 11.00
przy targowisku na
ul. Kasztanowej
Tel. 725-73-77
(365/R/98)

Zakład blacharsko-dekarski
przyjmie zlecenia
na usługi na rok 1998
Mariusz Szkudlarek
Jarocin, os. Konstytucji 3 Maja 19/11
tel. (0-62) 747-48-04
(347/R/98)

program

CODZIENNIE
Serwisy informacyjne i pogoda - od 7.00 do 17.00 codziennie co godzinę; od 7.00 do 16.00 w sobotę; **Piosenka dnia** - 8.05, 10.05, 12.05, 14.05, 16.05; **Z drogi** - informacje dla kierowców - 8.20, 12.20, 16.20

PONIEDZIAŁEK - CZWARTEK (9.2 -12.2)
7.10 Kalendarium; 7.30 "Wyłączamy" (komunikat o wyłączeniach prądu); 7.45 Przegląd prasy; 8.45 Przegląd prasy; 9.15 Kursy walut; 9.30 "Prawnik radzi"; 9.45 Przegląd prasy; 10.10 Nasze sprawy - publicystyka; reportaże, wywiady; 11.10 **Konkurs** 14.10 **"Impreza: dokąd pójść, gdzie się bawić""** - informator kulturalny 14.40 **Płyta dnia**; 15.30 **"Jeśli mamy, to zagramy"** - piosenka na życzenie; 16.30 "Prawnik radzi"; 16.40 **Konkurs**; 17.05 "Wyłączamy" (komunikat o wyłączeniach prądu); 17.10 - 19.00 Audycje autorskie

PIĄTEK 6.2
12.30 Policja radzi, ostrzega, przypomina; 17.05 **"Taśma"** z filmami i muzyką filmową - audycja Joanny Ścigacz; 18.00 **Czadowisko** - audycja dla młodziaków

SOBOTA 7.2
12.10 **"Zatańcz w kuchni, gotuj razem z nami"** - program Artura Śmigielskiego; 13.10 **Co powiedzą ludzie...** - audycja Beaty Frąckowiak; 14.10 **"itp"**. - audycja muzyczna Piotra Piotrowicza; 15.30 "Jeśli mamy, to zagramy"; 16.10 **LISTA PRZEBOJÓW JA-RADIA (104)** - prezentacja: Adam Martuzalski i Hieronim Ścigacz

NIEDZIELA 8. 2
Przedpołudnie (z Waldkiem Przybylskim): 7.30, 8.30, 9.30, 10.30, 11.30 Płyta na niedzielę; 7.40 **Aerobik** na dobry początek; 8.40 Horoskop na tydzień (I); 9.15 **Aerobik** przed śniadaniem; 9.40 Horoskop na tydzień (II); 10.10 "Świat przyrody" przedstawia Andrzej Nowak; 10.40 Minikonkurs niedzielny; 11.40 Muzyczne podróże;
12.10 **JA-"Radełko"** - audycja dla najmłodszych słuchaczy; 13.10 **Kącik porad Justyny Kurzawy;** 15.05 CHIP - magazyn dla komputeromaniaków; 15.20 "Pozdrowienia"; 16.10 **Z małego podwórka i z wielkiego świata** - na podsumowanie tygodnia zaprasza Agnieszka Matusiak; 17.10 **Pod prąd** - magazyn Joanny Ścigacz i Andrzeja Gabryszaka z motorami, samochodami i muzyką; 18.00 **Sportowe JA** - Sławek Włoszczyk i Anita Łukaszyk o wydarzeniach sportowych

PONIEDZIAŁEK 9.2
17.05 **RadioMACHINA** Hieronima Ścigacza i Anity Kowalskiej - muzyka , wywiady, niezwykłe teksty według miesięcznika "Machina"; 18.00 **"Na żywca"** - znane i (najczęściej) nieznane koncerty przedstawia Hieronim Ścigacz (**Chicken Shack's Stan Webb - live)**

WTOREK 10.2
17.05 **Znacie? To posłuchajcie!** - audycja Sławka Mikołajczaka

ŚRODA 11.2
17.05 **Muzyczna Eksplozja** - wszystko o muzyce polskiej - audycja Piotra Owczarka; 18.00 **JAZZ CLUB** - audycja Roberta Prządki (ostatnia!)

CZWARTEK 12.2
17.05 **Wieczór rockowy Pawła Michaliszyna**

Od 14 lutego nadajemy od 6.00 do 20.00!

lista przebojów

Złota dziesiątka JA-Radia

(notowanie 103, 31 stycznia 1998 r.)

1. **The memory remains** - METALLICA (Vertigo)
2. **Całuj mnie** - PIERSI (Pomaton EMI)
3. **Tacy jak ja** - ROBERT GAWLIŃSKI (Starling)
4. **Beautiful night** - PAUL McCARTNEY (Parlophone)
5. **Kiler** - ELEKTRYCZNE GITARY (Mercury)
6. **Jest super** - T LOVE (Pomaton EMI)
7. **Anybody seen my baby** - THE ROLLING STONES (Virgin)
8. **Pink** - AEROSMITH (Columbia)
9. **Strefa półcienia** - BUDKA SUFLERA (NEW ABRA)
10. **Stripsearch** - FAITH NO MORE (Slash)

teatr

„Zemsta" nie zachwyciła

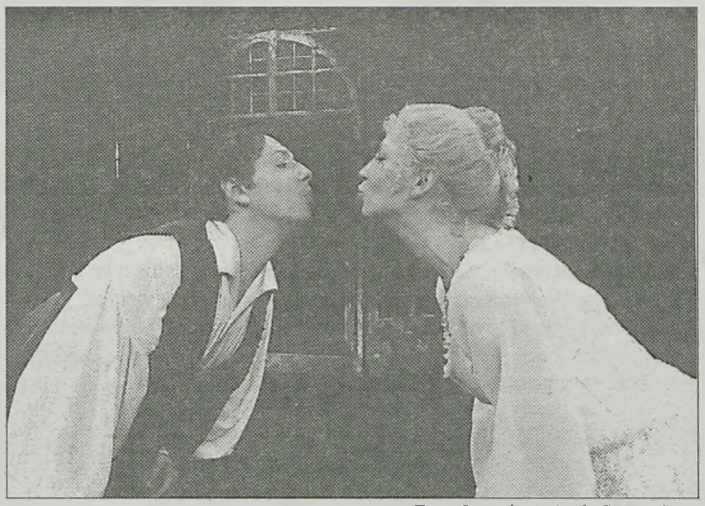

Fot. Jagoda i Arek Szymańscy

„Zemsta" Aleksandra Fredry od chwili napisania jest stale obecna na polskich scenach teatralnych. Powodzenie u widza zawdzięcza przede wszystkim żywej akcji i humorowi.

Nie tak dawno Cezary Morawski gościnnie występował na kaliskiej scenie. Tym razem powrócił do Kalisza, by zająć się reżyserią „Zemsty" Aleksandra Fredry.

Reżyser kaliskiego przedstawienia był wierny tekstowi Fredry, nie starał się na nowo odczytywać tej komedii. Tak więc sztuka nie zaskakuje niczym nowym. Reżyser skupił sie na dość dobrym przedstawieniu akcji. Barwne kostiumy, rekwizyty, słownictwo przybliży widzowi klimat tamtych czasów. Dopomogli mu w tym doskonale dobrani aktorzy. Na szczególną uwagę zasługuje Jarosław Witaszczyk (Papkin). Papkin wcale nie wydawał się rolą drugoplanową, jak wynika z tekstu „Zemsty". Witaszczyk ubarwiał kaliską scenę, był śmieszny, stawał się wiodącą postacią komedii. To on był motorem całej intrygi. Krzyżował dobrowolnie lub świadomie plany Rejenta i Cześnika. Kaliski aktor popisywał się na scenie dużą sprawnością fizyczną. Był niewątpliwie postacią komiczną. Uwagę widza przyciągała również Podstolina (Irena Rybicka). Ta rola została jakby stworzona z myślą o tej aktorce. Podstolina była pełna temperamentu. Jej każdy ruch, gest i mimika oddawały w pełni charakter i temperament fredrowskiej bohaterki. Poza tym doskonale w rolę Cześnika wcielił się Janusz Grenda, natomiast Jerzy Górny nie potrafił nadać większej ekspresji Rejentowi. Nienaturalnie na scenie wypadła też Elżbieta Kręzel w roli Klary.

Dekoracja w „Zemście" nie przyciągała szczególnej uwagi. Można wspomnieć, że dość płynnie była zmieniana, często na oczach widza. Nielicznymi dźwiękami muzycznymi były te, które próbował zagrać na gitarze Papkin. Jest to dość często stosowany zabieg reżyserski, mający na celu podkreślenie na scenie melodyjnego brzmienia wiersza Fredry.

Nadal utwór Aleksandra Fredry znajduje się w kanonie lektur szkolnych. Nic więc dziwnego, że „Zemsta" na pewno wystawiana jest z myślą o młodym widzu. Zapewne kaliska adaptacja nie zachwyci młodzieży, ale może pozwoli lepiej zrozumieć utwór.

IWONA NOWICKA

„Zemsta" Aleksandra Fredry. Reżyseria Cezary Morawski. Grają: Jarosław Witaszczyk, Irena Rybicka, Janusz Grenda, Jerzy Górny, Elżbieta Kręzel. Państwowy Teatr im. Wojciecha Bogusławskiego w Kaliszu.

płyta

Pierwszeństwo dla Pearl Jam

Muzykę zawartą na płycie znakomicie charakteryzuje już okładka: na bezludziu, przy pustej drodze stoi znak „yield" - nakaz ustąpienia piwerwszeństwa przejazdu. Muzycy Pearl Jam są konsekwentni w swej twórczości - podążają dawno już wytyczoną przez siebie drogą, obojętni na nowe trendy i absolutnie nie próbują z nimi konkurować. Nawet ustępują im pierwszeństwa w walce o popularność.

Tym razem obyło się bez kilkukrotnego odwlekania terminu wydania płyty, jak to miało miejsce w przypadku „No Code". Pojawiły się też informacje, że zespół ugiął się pod namowami wydawcy i zdecydował o nakręceniu promocyjnego wideoklipu. Byłby to z pewnością wiele znaczący przełom w karierze grupy, bowiem niechęć Eddiego Veddera do wszelkiego rodzaju akcji reklamujących jego dzieła jest znana od lat. Plotki nie potwierdziły się. Nie nastąpiła też żadna wielka zmiana w tworzonej przez piątkę ze Seattle muzyce. „Yield" - bo tak nazywa się najnowszy album - raczej nie wywołuje zaskoczenia, ale również absolutnie nie rozczarowuje.

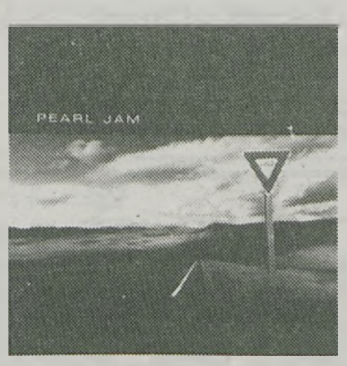

Niespodzianką może być pojawienie się tak wielu tekstów autorstwa pozostałych członków zespołu. Dotychczas to przede wszystkim pisał je Vedder. Przy powstawaniu „Yield" wyręczyli go również Stone Gossard i Jeff Ament. Być może ta wielość autorów spowodowała, że poezja (w przypadku tej grupy słowo jak najbardziej odpowiednie) Pearl Jam stała się może trochę bardziej optymistyczna. Jednak śpiewana przez Eddiego oddziałuje tak samo mocno. Intryguje niemal każdy usłyszany wers, wykonywany tak bardzo emocjonalnie, tym drżącym, przejmującym głosem. „Yield" udowadnia, podobnie jak poprzednie płyty, że tak naprawdę Pearl Jam to przede wszystkim jeden człowiek - Eddie Vedder. Może to trochę niesprawiedliwy osąd, krzywdzący pozostałych muzyków, ale wydaje mi się, że tak po prostu jest.

Po raz kolejny basista Jeff Ament zilustrował tekturową okładkę serią zdjęć. Jedno z nich zostało wykonane 1 listopada 1996 roku podczas koncertu na warszawskim „Torwarze". Scenę rozjaśniały tylko świece. I jest jeszcze jedna fotografia z podróży. Nie została podpisana. Przedstawia hitlerowski obóz koncentracyjny w Oświęcimiu. Przystanek w Polsce dał wiele do myślenia myzykom, o czym już mówili w wywiadach. I nie były to tylko słowa wypowiedziane dlatego, że tak wypadało. Także płyta „Yield" nie powstała jedynie za sprawą umowy z wytwórnią fonograficzną. To po prostu zespół miał coś ważnego do przekazania. A tylko w takich momentach powstają dzieła Pearl Jam. Wielkie dzieła.

ROBERT KAŹMIERCZAK

Pearl Jam „Yield"; Epic/ Sony Music Polska 1998

Nowy album zespołu Pearl Jam ukazał się 2 lutego 1998 Z tej okazji wspólnie z Sony Music ogłaszamy konkurs

W 104 wydaniu Listy Przebojów JA-Radia w sobotę 7 lutego 1998 między 16.05 a 19.00 usłyszysz 3 pytania związane z najnowszą płytą zespołu Pearl Jam. Odpowiedzi prześlij na adres JA-Radia (63-200 Jarocin, ul. T. Kościuszki 8b), na kuponie wyciętym z "GJ" najpóźniej do 18 lutego 1997. Do rozlosowania: koszulki z logo najnowszego albumu i promujące go single. Lista nagrodzonych zostanie podana w 105 wydaniu LPJ-R 21 lutego 1998.

✂ — — — — — — — — — — — — — — — — —

PEARL JAM - KONKURS

odp. 1.....

odp. 2.....

odp. 3.....

Imię, nazwisko:..... wiek:.....

adres:.....

.....

film

KINO „ECHO"
Jarocin, ul. Gołębia 1

„Jaś Fasola. Totalny kataklizm"
4 lutego - godz. 19^{00}
5, 6 i 7 lutego - godz. 17^{00}
8 lutego - godz. 15^{00}
Bilety - 5 zł

„Peacemaker"
7 lutego - godz. 19^{00}
8 i 9 lutego - godz. 17^{00}
10 lutego - godz. 19^{00}
11 lutego - godz. 17^{00}
Bilety - 7 zł

„W morzu ognia"
9 lutego - godz. 19^{00}
10 lutego - godz. 17^{00}
11 lutego - godz. 19^{00}
Bilety - 7 zł

WYPOŻYCZALNIA KASET WIDEO

A 490 „Duch i mrok" -fantast.
A 696 „Partner" - komedia
A 829 „Atomowe uderzenie Jackie Chana" - sens.
A 461 „Obsesja" - sens.
A 935 „Stalowy rycerz" - sens.
A 1329 „20 tysięcy mil podmorskiej podróży" - przyg.

horoskop

BARAN (21 III - 19 IV)
Planety sprawią, że w najbliższym okresie będziesz szalenie popularną osobą. Związki uczuciowe zacieśnią się, a jeśli jesteś samotny, zakochasz się z wzajemnością. Niczego nie odkładaj. Szukaj lepszej posady lub ubiegaj się o awans. Nadchodzi dla Ciebie okres wielkiego szczęścia i realizacji najskrytszych marzeń. Pomyślny dzień - sobota.

BYK (20 IV - 20 V)
Jeśli nastawisz się na kolekcjonowanie serc, spłoszysz kogoś wyjątkowego. W interesach drobna stagnacja, możesz wyjechać i odpocząć. Pod koniec przyszłego tygodnia życie zacznie nabierać tempa. Staniesz oko w oko z życiową szansą. Nie przegap jej - drugiej szybko nie będzie! Pomyślny dzień - środa.

BLIŹNIĘTA (21 V - 20 VI)
Kończą się stresy i nieporozumienia. Musisz wziąć się do galopu, ale nie łap się za kilka spraw naraz. Najpierw spokojnie uporządkuj bałagan. Z nowym pomysłem startuj skromnie, rozgłos nie jest ci na razie na rękę. Jeśli temperatura uczuć nieco spada, nie przejmuj się - serce potrzebuje chwil wytchnienia. Pomyślny dzień - środa.

RAK (21 VI - 22 VII)
Miłość, pieniądze i propozycje posypią się jak z rogu obfitości. Pokonasz przeszkody, które spędzały Ci sen z powiek. To najlepszy okres najbliższych miesięcy. Nie marnuj czasu na głupoty!!! Wkrótce staniesz też przed trudnym wyborem. Musisz go bardzo dobrze i ze spokojem rozważyć. Pomyślny dzień - piątek.

LEW (23 VII - 22 VIII)
Czeka Cię bardzo pracowity okres. Aby zacząć tydzień od sukcesu, skoncentruj się na drobiazgach, przeanalizuj słabe punkty. Serce masz wyjątkowo podatne na afekty. Możesz stracić coś więcej niż tylko udany wieczór. Nie zawiedź pokładanych w Tobie nadziei. Bądź ostrożny. Pomyślny dzień - czwartek.

PANNA (23 VIII - 22 IX)
Planety otaczają Cię troskliwą opieką. W interesach ruch - podpisuj umowy. Największe sukcesy czekają Cię pod koniec przyszłego tygodnia. Ujawnią się Twoje niezwykłe talenty, których nie byłeś świadomy. W miłości pora na decyzje. Nie możesz już dłużej zwlekać. Ponadto uważaj - możesz mieć kłopoty prawne! Pomyślny dzień - wtorek.

WAGA (23 IX - 22 X)
Przyszły tydzień zapoczątkuje okres Twojego wielkiego powodzenia. Otworzy się przed Tobą droga do kariery. Niewykluczone, iż pojawi się partner na całe życie. Pora zrobić porządki w swoim życiu. Potrzebujesz życiowej przestrzeni, której ostatnio bardzo Ci brakowało. Do dzieła!!! Pomyślny dzień - środa.

SKORPION (23 X - 21 XI)
Masz szansę sprawić, by Twoja pozycja materialna i zawodowa była nie do ruszenia. Stać Cię na wiele. Planety obdarzyły Cię wyjątkowym zmysłem organizacyjnym. Możesz zajść bardzo wysoko, zaufaj swojej intuicji. Nie broń się przed miłością. Serce dokonało właściwego wyboru. Pomyślny dzień - sobota.

STRZELEC (22 XI - 21 XII)
Nadchodzący tydzień nie będzie sprzyjał planom, do realizacji których potrzebna jest dyplomacja. Zbyt łatwo dasz się sprowokować do kłótni. Lepiej oszczędzaj energię i nie wymagaj od siebie zbyt wiele. Pod koniec następnego tygodnia fortuna uśmiechnie się do Ciebie - awans niewykluczony!!! Pomyślny dzień - niedziela.

KOZIOROŻEC (22 XII - 19 I)
Przed Tobą niełatwy okres. Nie atakuj przeszkód, pogorszysz tym sprawę, lepiej spokojnie je obejść. To nie jest pora ani na poszukiwanie uczucia, ani na pogoń za pieniądzem. Decyzje podjęte wbrew sobie nie uszczęśliwią Cię. Nie goń za mrzonkami i nie wierz w jakiekolwiek obietnice!!! Pomyślny dzień - piątek.

WODNIK (20 I - 18 II)
Na razie nie próbuj niczego zmieniać, chroń zdrowie, które ostatnio zaczyna Ci porządnie doskwierać!!! Nie bagatelizuj tego. W sprawach sercowych bez większych zmian. Chwilami sytuacja może wydawać się nieznośna, ale desperackie pomysły jeszcze bardziej ją komplikują. Wkrótce przeszkody znikną. Pomyślny dzień - wtorek.

RYBY (19 II - 20 III)
Same atrakcje! Szykuje się jakaś bombowa impreza w gronie przyjaciół i wielbicieli. Planety obdarzą Cię magnetycznym urokiem (staniesz się obiektem gorącej adoracji). Dojdzie do tego wszystkiego przypływ gotówki. Jest to Twój najszczęśliwszy okres, który może się w nadchodzących miesiącach już nie przytrafić. Wykorzystaj go maksymalnie!!! Pomyślny dzień - czwartek.

MERKURY i WENUS

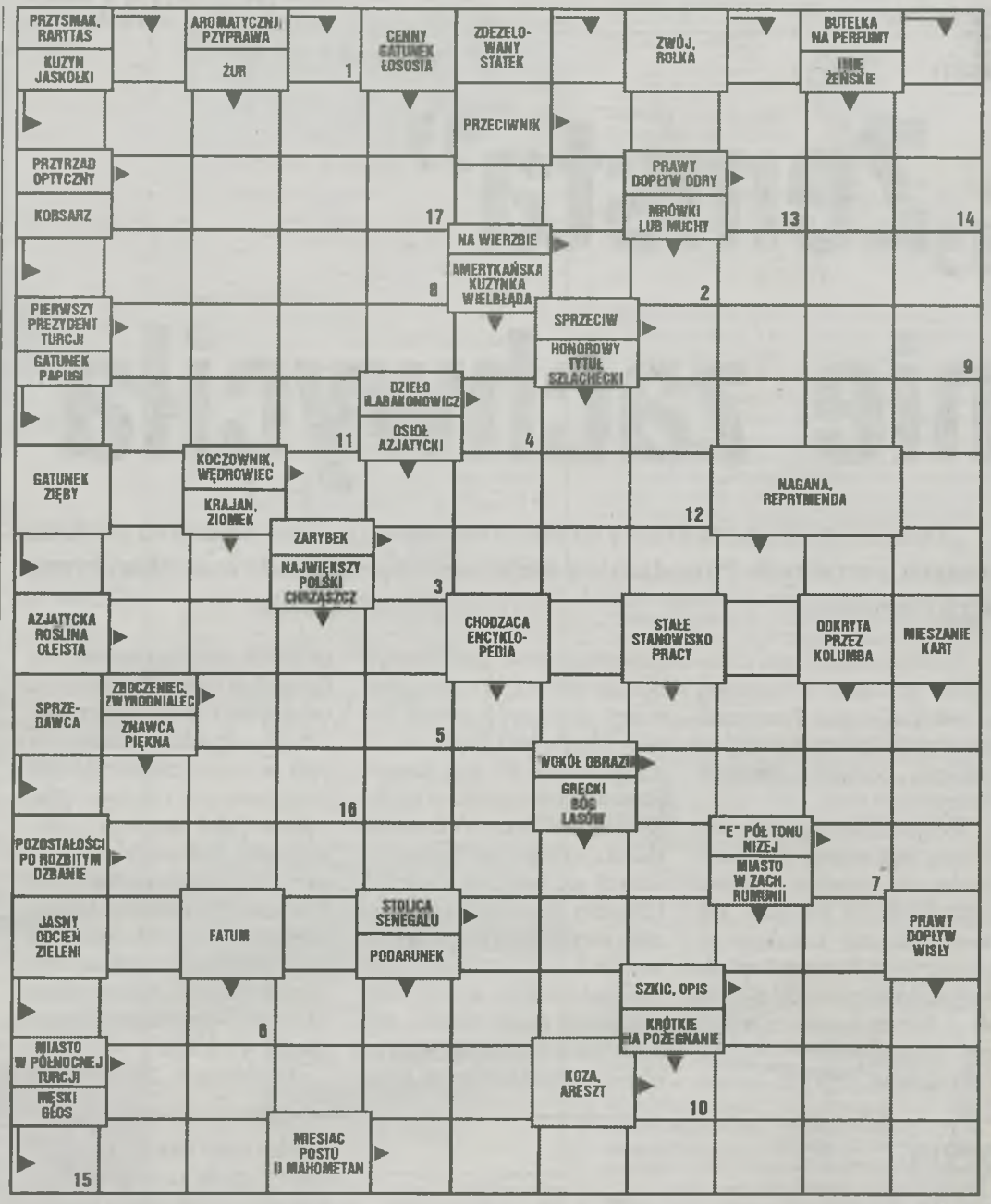

krzyżówka nr 347

Oprac. PIOTR WARCZYŃSKI

Litery z pól ponumerowanych w prawym dolnym rogu, napisane od 1 do 17, utworzą rozwiązanie - przysłowie.

Rozwiązanie krzyżówki prosimy przesłać lub przynieść wraz z kuponem do biura ogłoszeń (Jarocin, Rynek - Ratusz) do 13 lutego. Spośród prawidłowych rozwiązań wylosowane zostaną dwie nagrody pieniężne (30 zł i 10 zł) oraz nagroda rzeczowa (kaseta).

"G. J." 6 (384)
Jarocińska
TYGODNIK ZIEMI JAROCIŃSKIEJ

rozwiązanie krzyżówki nr 345

Hasło: *Milczenie to jeszcze nie cisza.*

Nagrody wylosowali:
KRYSTYNA CHMIEL - Racendów 29 (30 zł),
SEBASTIAN GŁÓW - Jarocin, os. Kościuszki 5/10 (10 zł),
ROBERT STRÓŻYK - Jarocin, ul. Bałtycka 8 (kaseta).

Po odbiór nagród prosimy się zgłosić do biura ogłoszeń (Jarocin, Rynek - Ratusz) w ciągu dwóch tygodni.

uśmiechnij się

Franka rozbolało gardło. W gazecie znalazł adres prywatnego gabinetu. Autobusem dotarł na miejsce. Drzwi otwiera żona lekarza. Franka boli gardło, więc cicho pyta:
- Czy jest mąż w domu?
- Nie ma, chodź pan szybko!