Gazeta
Jarocińska
TYGODNIK ZIEMI JAROCIŃSKIEJ
Nr 12 (338)
21 marca 1997
ISSN 1230-851X
Cena 1,20 zł

SUPERMARKET
M&S
wegi®
Jarocin, ul. Wrocławska 58

PODPALONA CHLEWNIA

W nocy z soboty na niedzielę spłonęło poddasze chlewni Rolniczej Spółdzielni Produkcyjnej w Górze. Wstępnie straty oszacowano na około 200 tys. zł. Prawdopodobnie przyczyną pożaru było podpalenie.

Ogień zauważyli około północy mieszkańcy Góry, których posesje znajdują się naprzeciw budynków Rolniczej Spółdzielni Produkcyjnej. - *„Usłyszałam głośne trzaski. To eternit się nagrzał i pękał. Kiedy tu przyszłam, cały dach był już zajęty ogniem. Straży jeszcze nie było"* - mówiła kobieta przyglądająca się akcji gaśniczej.

Pierwsi do gaszenia ognia przystąpili strażacy z Góry.

Dokończenie na str. 3

FOTO Stachowiak

Blues w dyskotece

Toruński zespół bluesowy Tortilla Flat wystąpi w sobotę 22 marca w jarocińskiej dyskotece Night Rider.

Bilety w cenie 3 zł można nabyć w sklepie muzycznym „Schody do nieba", a także bezpośrednio przed występem. Koncert rozpocznie się o godz. 19[00]. **(rr)**

Nareszcie poczta

Uroczyste przekazanie do użytku odnowionego budynku urzędu pocztowego w Jarocinie odbyło się 11 marca. Remont trwał półtora roku, a termin otwarcia był przesuwany trzykrotnie. Klientom urok zmodernizowanej poczty przysłoniły kilkumetrowe kolejki.

Czytaj na str 9

Stabburetyzacja Kotlina

Zdaniem Stanisława Wegnera, dyrektora wydziału przekształceń własnościowych Urzędu Wojewódzkiego w Kaliszu, prywatyzacja ZPOW Kotlin jest kwestią tygodni. Na podpis Ministra Skarbu czekają dokumenty złożone przez norweski koncern ORKLA.

Przed trzema laty norweski koncern ORKLA uruchomił pierwszą w Polsce linię produkcji pizzy w ZPOW Kotlin. Norwegowie podjęli też starania o przejęcie większościowego pakietu akcji przedsiębiorstwa.

Zdaniem przedstawiciela koncernu, dyrektora zarządu Stabburet - Polska - **Tor Ahlgrena**, na zakończenie procesu prywatyzacji czekają wszyscy. Pracownicy liczą na wyższe wypłaty, kontrahenci na atrakcyjne warunki kontraktacji, a ORKLA na powołanie i umocnienie strategicznego punktu dla działalności na terenie Europy Środkowej.

Dokończenie na str. 5

Tenisistki w drugiej lidze

Tenisistki stołowe Victorii Jarocin awansowały do drugiej ligi. Sukces ten zapewniły sobie na dwie kolejki przed zakończeniem rozgrywek.

Przed tygodniem podopieczne Marka Tobolskiego, które występowały w składzie: I. Tobolska, R. Konkolewska, M. Binek, M. Hybiak pokonały we Włocławku Start, a w ostatnim meczu zremisowały z Pogonią Słupca 7:7. Mimo, że do zakończenia pozostały jeszcze 2 kolejki, to jednak przewaga nad trzecim zespołem w tabeli pozwala już teraz cieszyć się z awansu. **(kp)**

SUPERMARKET
M&S
wegi®
Jarocin, ul. Wrocławska 58
OTWARCIE
22 marca 1997 r., godz. 10.30
W dniu otwarcia na pierwszych klientów czekać będzie wiele atrakcji
GODZINY OTWARCIA:
od poniedziałku do soboty - 9.00 - 21.00
niedziela - 9.00 - 14.00

Konkurs gazetek szkolnych

Po raz szósty odbędzie się Wojewódzki Konkurs Gazetek Szkolnych. Już drugi rok z rzędu konkursowi patronuje „Gazeta Jarocińska".

Organizatorami konkursu dla gazetek szkolnych są Kuratorium Oświaty w Kaliszu, Wojewódzki Ośrodek Metodyczny, miesięcznik „Dylematy" oraz redakcja „Gazety Jarocińskiej".

Konkurs jest rozgrywany w dwóch kategoriach - dla szkół podstawowych i ponadpodstawowych. Regulamin konkursu będzie rozesłany do wszystkich szkół województwa wraz z kartą zgłoszeniową. Niezależnie od tego oba dokumenty są dostępne w redakcji „Gazety Jarocińskiej". Termin nadsyłania zgłoszeń upływa 30 kwietnia. Wyniki konkursu będą ogłoszone 6 czerwca w Kaliszu.

W tym roku, odmiennie od roku ubiegłego, warsztaty dziennikarskie będą nagrodą dla najlepszych pięciu redakcji gazetek ze szkół podstawowych oraz dla dwóch redakcji ze szkół średnich. Warsztaty odbędą się w wakacje w Jarocinie i będą trwały około tygodnia. Oprócz zajęć uczestnicy będą mieli zapewniony atrakcyjny program kulturalno-wycieczkowy. **(rp)**

URODZENIA

Dariusz Józefiak
Dawid Kowalski
Monika Mieloszyk
Dawid Juskowiak
Aleksandra Piechowiak
Daria Durczak
Robert Kosiorowski
Kacper Rosiński
Sara Bartkowiak
Dawid Antczak
Ewelina Pilarczyk
Artur Przybylski
Paweł Bryll

ŚLUBY

22 marca
Witold Olszewski (Jarocin) - Tatiana Kaczmarek (Jarocin)
Henryk Zdrojek (Jarocin) - Paulina Gwizdek (Jarocin)

ZGONY

Jadwiga Andrzejewska l. 88 (Góra)
Józefa Stysiak l. 82 (Wola Książęca)
Zbigniew Smolarek l. 51 (Michałów)
Marianna Kasprzak l. 81 (Wolica Pusta)
Marianna Kubisiak l. 87 (Skoraczew)
Stanisław Antkowiak l. 71 (Nowe Miasto)
Stanisław Peszko l. 83 (Jarocin)
Marianna Szalczyk l. 80 (Żerków)
Marianna Pacholska l. 94 (Jarocin)
Feliks Szatkowski l. 58 (Mieszków)
Kazimierz Pawlak l. 80 (Jarocin)
Maria Szeler l. 91 (Witaszyce)
Marian Wólczyński l. 78 (Witaszyce)
Marianna Miklaszewska l. 75 (Mieszków)
Stanisław Walczak l. 63 (Jarocin)
Irena Sip l. 68 (Jarocin)

Rodzinom zmarłych składamy wyrazy współczucia

RYNEK PRACY

14 marca w jarocińskim urzędzie pracy zarejestrowanych było 5.617 bezrobotnych. W ciągu tygodnia zarejestrowało się 17 osób. Spośród 141 wyrejestrowanych 108 podjęło pracę.

Rejonowy Urząd Pracy w Jarocinie dysponuje ofertami zatrudnienia dla pracowników do działu eksportu (w JFM) ze znajomością jęz. niem. i ang., referenta do spraw finansowych i kadr, murarza, kierowcy kat. CE, dealera firmy handlowej, murarzy, stolarzy meblowych i budowlanych, technika elektronika, kierowcy - akwizytora, specjalisty do spraw marketingu, elektryka, specjalisty do spraw płacowych (z grupą inwalidzką), akwizytora linii telefonicznych, spawacza CO_2, malarza, cieśli, sprzedawcy - zaopatrzeniowca do sklepu z częściami samochodowymi, piekarza. Potrzebni są również nauczyciele języka polskiego do pracy na terenie Białorusi, Łotwy, Kazachstanu, Mołdawii, Rosji, Rumunii i Ukrainy (bliższe informacje w urzędzie pracy w Jarocinie). **(jn)**

TARGOWISKO

marchew	0,30 do 0,80
pietruszka	1,20 do 2,50
seler	1,00 do 2,00
cebula	0,30 do 0,60
buraki	0,40 do 0,50
pieczarki	3,00 do 4,50
pomidory	4,80 do 5,00
ziemniaki	0,25 do 0,30

KRONIKA POLICYJNA

❑ 8 marca w Jarocinie na ul. Zagonowej włamano się do hurtowni ZPOW Kotlin, skąd skradziono pieniądze w bilonie, art. spożywcze, wędliniarskie, konserwy wartości 1000 zł.

❑ Tego samego dnia w Chwałowie (gm. Żerków) nieznany sprawca włamał się sklepu Stefanii S. Skradziono 20 paczek papierosów, 10 paczek kawy, czekolady, batony czekoladowe - wartości 60 zł.

❑ 11 marca w Jarocinie na os. Konstytucji 3 Maja Robert W. usiłował skraść Grzegorzowi S. fiata 126p (nr rejestr. KZH 3654), został jednak zatrzymany przez policjantów po pościgu.

❑ Tego samego dnia w Jarocinie na skrzyżowaniu ulic Paderewskiego i Moniuszki kierująca samochodem audi 80 Bożena H. nie ustąpiła pierwszeństwa przejazdu i zderzyła się ze starem 200, którym kierował Marian W. Obrażeń ciała doznała kobieta.

❑ 12 marca na ul. Kościuszki z kasy Spółdzielni Mieszkaniowej Lokatorsko - Własnościowej w Jarocinie nieznana kobieta narodowości cygańskiej skradła 4.500 zł.

❑ Tego samego dnia w Jarocinie na ul. Wojska Polskiego Arkadiusz R. został zrzucony z roweru i kopnięty w twarz przez kierującego fordem taunusem Piotra Z., któremu rowerzysta wcześniej zajechał drogę.

❑ W Jarocinie na ul. Śródmiejskiej nieznany sprawca włamał się do sklepu wielobranżowego należącego do Rzemieślniczej Spółdzielni Pracy. Skradł żyrandol, zegar ścienny, sztućce, torbę turystyczną, portmonetkę, czajnik, garnki o łącznej wartości 2.760 zł

❑ W Jarocinie na ul. Sportowej nieznany sprawca włamał się do dwóch piwnic: Beaty K., skąd skradł rower górski Pegasus koloru czarnego oraz do piwnicy Tadeusza Z., skąd skradł również rower górski Yoko, typ 26TY31 koloru fioletowego, o łącznej wartości 1.480 zł.

❑ 13 marca w Jarocinie na ul. Waryńskiego nieznany sprawca włamał się do fiata 126p (nr rejestr. KPN 9124) należącego do Stanisławy P. Skradziono trzy koła, gaśnicę, trójkąt wartości 300 zł.

❑ Tego samego dnia w Jarocinie na ul. Mieszka I w godz. 8.00 - 13.00 nieznany sprawca skradł Arturowi H. rower Eagle, typ MTBZb TY-ZZ koloru różowego, wartości 450 zł.

❑ W Jarocinie na ul. Długiej nieznany sprawca wybił szybę w oknie i skradł ozdobną doniczkę w stylu renesansowym należącą do Zofii S. Straty oszacowano na 1500 zł.

❑ 14 marca w Jarocinie na ul. Wrocławskiej 11-letnia Monika Ł. została potrącona przez fiata 126p (nr rejestr. KZA 3284), którym kierował Zbigniew U. Dziewczynka doznała obrażeń ciała.

❑ Tego samego dnia w Jarocinie na ul. Wojska Polskiego jadący rowerem Sławomir J. został potrącony przez samochód ciężarowy awia. Sprawca potrącenia zbiegł z miejsca wypadku, ale został zatrzymany podczas pościgu w Kórniku. Jest nim Tomasz K. Rowerzysta ze złamanym kręgosłupem przebywa w szpitalu.

❑ 14 lub 15 marca w Woli Książęcej (gm. Kotlin) nieznany sprawca włamał się do sklepu spożywczego należącego do Czesława S. Skradziono pieniądze, alkohol, papierosy, wyroby czekoladowe, kawę o łącznej wartości 500 zł.

❑ 16 marca w Jarocinie na ul. Broniewskiego Przemysław K. włamał się do mieszkania Włodzimierza W., skąd skradł 132 zł. Złodziej został zatrzymany przez policję.

(jn)

Informacje pochodzą z Komendy Rejonowej w Jarocinie.

DYŻURY APTEK

Do 23 marca dyżur nocny w godz. 20^{00} - 8^{00} pełni apteka **„Convallaria"** (Jarocin, ul. Wolności 7, tel. 47-25-63). **Od 24 do 30 marca** dyżurować będzie apteka **„Bemex"** (Jarocin, Rynek 13, tel. 47-26-56)

W każdą niedzielę i święto w godz. 14^{00} - 18^{00} czynna jest apteka **„Remedium"** (Jarocin, ul. św. Ducha 14, tel. 47-15-50).

SZKOŁA RODZENIA

Środy godz. 13^{00} - 15^{00}; Przedszkole nr 3 - Jarocin, ul. Batorego. Zajęcia bezpłatne, prowadzi położna Kazimiera Pacia.

Turniej bilardowy

Wielkanocny Turniej Bilardowy zostanie rozegrany 29 - 31 marca w jarocińskim barze „Róża".

Zapisy do turnieju będzie przyjmował barman od 19 marca. Losowanie par odbędzie się 29 marca o godz. 14^{00} w barze. Ilość uczestników jest ograniczona. Obowiązuje wpisowe - 10 zł. Zwycięzcy otrzymają nagrody pieniężne i rzeczowe.

Patronat medialny nad zawodami objęła „Gazeta Jarocińska" i JA-Radio. **(rr)**

Zapisy do „Jarzębinki"

Można zapisywać dzieci do Publicznego Przedszkola nr 6 „Jarzębinka" w Jarocinie na rok 1997/1998. Placówka organizuje dodatkowe zajęcia według uzdolnień i zainteresowań dzieci. Rodzice mogą wybrać naukę języków obcych, gimnastykę korekcyjną, rytmikę, koła zainteresowań: taneczne, plastyczno - konstruktorskie, sportowe. Rodzice wraz z dziećmi mogą przyjść do „Jarzębinki" 30 kwietnia podczas dnia otwartego. **(j)**

Sklepy w święta

Sklepy spożywcze i przemysłowe „Zgody" czynne będą w Niedzielę Palmową, 23 marca w godz. 10.00 - 14.00. W Wielką Sobotę większość placówek - tak spożywczych jak i przemysłowych - otwarta będzie do godz. 14.00. W I Święto cała sieć handlowa "Zgody" nieczynna, natomiast w poniedziałek sklepy spożywcze czynne będą jak w każdą niedzielę. **(jn)**

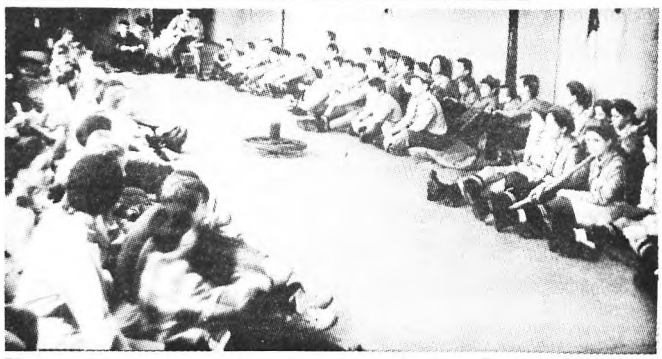

Uroczyste świecowisko z okazji 4 rocznicy powstania w Jarocinie Organizacji Harcerskiej „RODŁO" odbyło się 15 marca w Szkole Podstawowej nr 4. Relacja w następnym numerze
FOTO Stachowiak

Gazeta Jarocińska
TYGODNIK ZIEMI JAROCIŃSKIEJ

ADRES REDAKCJI: 63-200 Jarocin, ul. T. Kościuszki 8B tel /fax (0-62) 47-37-60, 47-15-31

REDAGUJĄ ZESPÓŁ: Beata Frąckowiak, Jacek Kaliszan (sekretarz redakcji), Robert Kaźmierczak, Justyna Napieraj, Aleksandra Pilarczyk (z-ca redaktora naczelnego), Piotr Piotrowicz (redaktor naczelny)

WSPÓŁPRACUJĄ: Leszek Bajda, Izabela Bukowska, Grazyna Cychnerska (Kotlin), Halina Czarny (Nowe Miasto), Iwona Kasprzak, Anna Konieczna, Anna Kopras-Fijołek, Agnieszka Pilarczyk, Lidia Sokowicz, Jerzy Stachowiak, Andrzej Stasiak (Jaraczewo), Hieronim Ścigacz, Franciszek Tomczak (Nowe Miasto), Paweł Witwicki, Renata Zawal

REDAKTOR TECHNICZNY: Marek Olejniczak

WYDAWCA: Agencja Reklamowo-Wydawnicza "ALDUS", Jarocin ul. Marcinkowskiego 17

DRUK: Drukarnia Poznańska Sp. z o.o., 60-164 Poznań, ul. Ziębicka 16, skr. poczt. 186, 60-969 Poznań 2, tel. (0-61) 689-517

BIURO OGŁOSZEŃ: 63-200 Jarocin, Rynek, Ratusz, tel. 47-23-14, kierownik Regina Błaszak. Czynne codziennie 9^{00} - 16^{00} sobota 10^{00} - 12^{00}

PUNKTY PRZYJMOWANIA OGŁOSZEŃ: Jaraczewo, ul. Kaliska 4A, tel. 3A, czynne cały dzień, Nowe Miasto, ul. Poznańska 40, tel. 76A, od wtorku do soboty

OBSŁUGA KOMPUTEROWA: Dariusz Fijołek

Redakcja nie odpowiada za treść reklam, ogłoszeń, rubryk "Listy" i "Halo, Gazeta". Anonimów nie publikujemy. Materiałów nie zamówionych nie zwracamy. Zastrzegamy sobie prawo skracania i adiustacji tekstów oraz zmiany ich tytułów

Redaktor prowadzący:
Jacek Kaliszan

Podpalona chlewnia

Dokończenie ze str. 1

Po kilkunastu minutach przyjechały jednostki z Jarocina i okolicznych wiosek. - *"Pali się konstrukcja dachowa nad chlewnią. W środku jest ponad dwieście sztuk trzody chlewnej. Zagrożone są dwie sąsiednie obory połączone z chlewnią poddaszami. Dlatego bronimy, aby pożar się nie rozprzestrzenił"* - tłumaczył dowodzący akcją Jan Woldański - starszy aspirant pożarnictwa z Państwowej Straży Pożarnej w Jarocinie. W tym czasie pracownicy spółdzieli próbowali wyprowadzić znajdującą się w chlewni trzodę. - *"Świnie wyciągaliśmy na wszystkie sposoby. Ciągnęliśmy je za uszy, za ogony. Wyszło może dwadzieścia, trzydzieści. Później przyszedł prezes. Padło hasło: wychodzić! Z góry lała się woda, spadały kawałki belek. My wyszliśmy. Świnie zostały. Przerażone skupiły się w jednym miejscu* - opowiadał jeden z pracowników. Wszystkie zwierzęta ocalały, gdyż udało się powstrzymać ogień przed przedostaniem się na dół budynku. Nie zawalił się też strop.

Gaszenie pożaru trwało do godziny dziewiątej rano w niedzielę. Jednak pogorzelisko zabezpieczali jeszcze w poniedziałek wieczorem pracownicy spółdzielni. - *"Cały czas spod zbitej słomy wybuchają płomienie. Podejrzewam, że miejsce trzeba będzie kontrolować jeszcze przez kilka dni"* - powiedział prezes RSP w Górze Zenon Kuczkowiak.

Już w czasie akcji gaśniczej strażacy podejrzewali, że przyczyną pożaru było umyślne podpalenie. - *"Myślę, że ogień nie powstał od prądu. Zapaliło się poddasze, na którym była składowana słoma. Nie ma tam instalacji elektrycznej"* - twierdził Wiesław Durczak, naczelnik Ochotniczej Straży Pożarnej w Górze. Opinię tę potwierdził ekspert energetyki, który w poniedziałek był na miejscu pożaru. - *"Wykluczył on zwarcie instalacji energetycznej, co mogłoby wywołać ogień. Została więc jedna możliwość - podpalenie. Tak sądzę"* - powiedział prezes RSP. Naczelnik OSP w Górze przypomniał, że wcześniej kilkakrotnie płonęły stogi słomy należące do spółdzielni. Sprawców podpaleń zatrzymano. Zostały wydane już wyroki sądowe. - *"Teraz nikt nikogo za rękę nie złapał"* - mówił Wiesław Durczak i dodał: - *"Jestem zbulwersowany tym, co się stało. Ludzie włożyli dużo pracy, aby tę spółdzielnię wyremontować. Chyliła się ku upadkowi i została odnowiona. Teraz trzeba będzie zaczynać od nowa..."*

Prezes spółdzielni stwierdził, że RSP może nie stać na odbudowanie chlewni do stanu, w jakim znajdowała się przed pożarem. Zauważa, że prace mogą być utrudnione koniecznością zasięgania opinii konserwatora zabytków, gdyż budynek jest obiektem zabytkowym. **(rr)**

Droga Krzyżowa na Rynku

Droga Krzyżowa na jarocińskim Rynku rozpocznie się w Niedzielę Palmową o godz. 15.00.

Nabożeństwo, dla wiernych z całego Jarocina, poprowadzi proboszcz parafii św. Marcina ksiądz Jerzy Kunkel. **(rr)**

Telefony w Golinie

W Golinie powstał społeczny komitet telefonizacji. Liczący sześciu członków zespół będzie pośredniczył w kontaktach z Telekomunikacją Polską SA.

Komitet uruchomił konto w Banku Spółdzielczym w Jarocinie, na które zainteresowani mogą wpłacać pieniądze. Każdy, kto chce mieć telefon, powinien do końca maja wpłacić kwotę 800 zł. Suma ta może być rozłożona na dowolne raty.

Prace nad telefonizacją Goliny trwają. Powstała już linia przesyłowa. **(rak)**

W SKRÓCIE

JAROCIN

- Burmistrz Paweł Jachowski uczestniczył w XIII Zgromadzeniu Ogólnym Związku Miast Polskich, które odbyło się w minionym tygodniu w Ustroniu.
- Obrady XXXVI sesji Rady Miejskiej w Jarocinie rozpoczną się w piątek 21 marca o godz. 10.00 w Ratuszu.

JARACZEWO

- 17 marca na sali sesyjnej Urzędu Gminy odbyło się spotkanie otwarte z senatorem SLD Grzegorzem Woźnym.
- Teatrzyk ze Szkoły Podstawowej w Jaraczewie, kierowany przez Marię Dadok, będzie reprezentował gminę podczas Rejonowych Prezentacjach Teatralnych Dzieci i Młodzieży w Jarocinie.

NOWE MIASTO

- Na środę zaplanowano rozmowy z kandydatami na stanowisko dyrektora Gminnego Ośrodka Kultury w Nowym Mieście. Chęć objęcia tej funkcji zgłosiło jedenaście osób, również z okolicznych gmin. Nowego dyrektora wybiorą członkowie zarządu i komisji oświaty.

ŻERKÓW

- 24 marca o godz. 11.00 rozpocznie się sesja Rady Miejskiej.

(rr, rak, jn, akf)

Kotlin

Bieg Konopnickiej

Szósty Bieg Konopnickiej odbędzie się w sobotę 22 marca w Kotlinie. Organizatorem zawodów jest kotlińska szkoła podstawowa.

Zawody rozpoczną się o godz. 11.00. W biegach, które będą rozgrywane na dystansach od 800 do 2000 m wezmą udział uczniowie szkół podstawowych z klas III - VIII. Organizatorzy przewidują też rozegranie biegów otwartych dla absolwentów "podstawówek". Zgłoszenia uczestników są przyjmowane w Szkole Podstawowej w Kotlinie.

Zwycięzcy każdego z czternastu biegów otrzymają puchary i nagrody. Nagrodzeni zostaną też zawodnicy, którzy zajmą drugie i trzecie miejsce. Przewidziane są też nagrody dla najlepszego biegacza i uczestnika, który wygra kotliński bieg po raz trzeci z rzędu.

Patronat nad imprezą objęła "Gazeta Jarocińska" i JA-Radio. **(rr)**

W ogłoszeniu Zarządu Miejskiego w Jarocinie dotyczącym konkursu na stanowiska dyrektorów szkół podstawowych przedszkoli i zespołów (G. J. nr 11, str. 10) w § 2 mówiącym, co powinny zawierać oferty kandydatów pominęliśmy punkt

- kartę oceny pracy

Za pomyłkę przepraszamy **Redakcja**

Klęka na targach

Zakłady Zielarskie Herbapol Klęka SA prezentują swoją ofertę handlową na Międzynarodowych Targach Zielarskich INTERHERBA W Poznaniu. Impreza wystawiennicza potrwa do 21 marca.

W targach INTERHERBA, zorganizowanych w tym roku po raz pierwszy, bierze udział ponad dwadzieścia firm z Polski i Niemiec. Na wystawie są prezentowane leki i przetwory ziołowe, a także surowce zielarskie. Ofertę zakładów Herbapol Klęka SA można obejrzeć w pawilonie nr 28.

Na terenie Międzynarodowych Targów Poznańskich odbywają się też Wiosenne Targi Artykułów Konsumpcyjnych DOMEXPO i Międzynarodowy Salon Medyczny SALMED. **(rr)**

Nowe Miasto

Nowy naczelnik strażaków

Leszek Lipiecki został wybrany naczelnikiem jednostki Ochotniczej Straży Pożarnej w Nowym Mieście. Podczas zebrania sprawozdawczo - wyborczego omówione zostały też plany na najbliższą przyszłość.

W spotkaniu uczestniczyli między innymi wójt Aleksander Podemski oraz komendant rejonowy Państwowej Straży Pożarnej Marian Przewoźniak. Sprawozdanie z działalności OSP w 1996 roku, w którym nowomiejska straż obchodziła stulecie istnienia, złożył prezes Andrzej Pawełczyk. Komendant Marian Przewoźniak wysoko ocenił organizację jubileuszu. Przedstawione zostało też sprawozdanie z realizacji budżetu oraz działalności Komisji Rewizyjnej. W wyniku głosowania Zarząd otrzymał absolutorium.

Przedstawiciele władz strażackich i gminnych złożyli podziękowanie za pracę Franciszkowi Pawlakowi, pełniącemu dotychczas funkcje naczelnika OSP. Prezes jednostki wystąpił z wnioskiem o nadanie Franciszkowi Pawlakowi godności członka honorowego.

Podczas zebrania omówiono też plany na najbliższą przyszłość. W czerwcu zorganizowane będą gminne zawody sportowo - pożarnicze oraz zawody rejonowe młodzieżowych grup pożarniczych. Jednostka weźmie również udział w zabezpieczeniu tegorocznej wizyty papieża Jana Pawła II na terenie województwa poznańskiego. **(hc)**

Energetyka Kaliska Spółka Akcyjna
REJONOWY ZAKŁAD ENERGETYCZNY JAROCIN
63-200 JAROCIN ul. Batorego 26 tel. (0-62) 47-21-37 fax (0-62) 47-29-01

Rejonowy Zakład Energetyczny w Jarocinie informuje o planowanych przerwach w dostawie energii elektrycznej w następujących miejscowościach:

- *m. Jarocin* w dniu 24.03.1997 r., w godz. 9^{00}-16^{00}
  ul. Wrocławska nr 263, 271, 290, 292, ul. Nowe Parcele nr 1, 2, 3, 10
- *m. Jarocin*: w dniu 2.04.1997 r., w godz. 9^{00}-16^{00}
  ul. Wrocławska od nr 177 do nr 256, ul. Siedlemińska od nr 1 do nr 9
- *m. Jarocin* w dniu 4.04.1997 r., w godz. 9^{00}-16^{00}
  ul. Wrocławska od nr 141 do nr 173
- *m. Wilczyniec* w dniach od 24.03.1997 r. do 4.04.1997 r., w godz. 9^{00}-15^{00}

Przerwa spowodowana jest koniecznością wykonania prac eksploatacyjnych na urządzeniach energetycznych.
Przepraszamy za utrudnienia wynikające z przerw w dostawie energii elektrycznej.

LISTY

Kiedy obserwuję te wszystkie dyskusje i przepychanki na temat konstystucji RP, odnoszę wrażenie, że lepiej byłoby w ogóle jej nie uchwalać. Tak naprawdę, to konstytucja nie jest nam potrzebna. Staje się tylko elementem gry politycznej i nic ponadto. W naszym kraju i tak się nie szanuje prawa, jakie by ono było. Nie mam złudzeń, że ktoś będzie szanował ustawę zasadniczą. Zwłaszcza, gdy praktyką jest u nas prawo powielaczowe. Rozporządzenia przeczą ustawom, a ustawy konstytucji.

Jan Orszulak
Jarocin

★ ★ ★

W ostatnich tygodniach narosło wiele niedomówień wokół potencjalnego reaktywowania i organizacji Festiwalu Muzyków Rockowych w naszym mieście. Początkowo prasa lokalna, jak i centralna tryumfalnie obwieściły wszem i wobec o organizacji festiwalu. Wyznaczony został konkretny termin imprezy w lipcu. Przetoczyły się przez prasę, jak i na różnorodnych spotkaniach środowiskowych argumenty przeciwników i zwolenników festiwalu. Społeczność miasta i gminy została poinformowana o utworzeniu przez Radę Miejską Fundacji Kultury, która w założeniach miała zająć się promocją różnych szlachetnych inicjatyw kulturalnych w jarocińskiej społeczności. Interesujący się życiem społecznym miasta zdawali sobie sprawę, że fundacja stanowi swoisty płaszcz, pod którym będzie można wznowić i zorganizować sławetny festiwal. I rzeczywiście tak się stało. Wszystko byłoby prawnie w porządku, gdyby nie fakt, że fundacja działa nielegalnie. Nie została bowiem zarejestrowana przez Sąd Rejestrowy w Warszawie. Umowy podpisane w imieniu nie istniejącej jeszcze prawnie fundacji, której założycielem był Zarząd Miejski, przy akceptacji Rady, posiadają ponoć moc wiążącą. Mijają dni, a niejasna sytuacja w tej materii nie została wyjaśniona. Opinia publiczna w Jarocinie ma prawo jednak jednoznacznie wiedzieć, jakie skutki finansowe pociągną za sobą niefrasobliwe i nieprawne poczynania Zarządu. W końcu cała ta zabawa odbywa się kosztem jarocińskich podatników.

Opinia publiczna ma też zapewne prawo wiedzieć, kto jest personalnie za całe to zamieszanie odpowiedzialny; ile już wydatkowano pieniędzy z budżetu miejskiego; jakie jest stanowisko Zarządu Miejskiego, a także Rady, w odniesieniu do kosztów organizacji festiwalu, które pewnie drogą okrężną (poprzez JOK) zostaną skierowane na pokrycie skutków zawartej z organizatorem festiwalu umowy w imieniu miasta Jarocin. Wszyscy dziwnie w tej materii zamilkli, licząc być może na to, że mieszkańcy miasta zajęci codziennymi, własnymi problemami, przejdą nad tym wszystkim do porządku dziennego i zapomną. Tak jednak nie jest. Mamy prawo do klarownych wyjaśnień Zarządu oraz demokratycznie wybranych naszych przedstawicieli w Radzie.

Oczekujemy wyjaśnienia wszystkich niedomówień w tej sprawie, gdyż tylko rzetelna i wyczerpująca informacja może wyeliminować narastające spekulacje i dezinformacje!

Leszek Dąbrowski
Akcja Wyborcza "Solidarność"

★ ★ ★

Chcieliśmy się ustosunkować do artykułu zamieszczonego w "Gazecie Jarocińskiej" nr 11, str. 14, o organizacji Indywidualnych Biegów Przełajowych w Żerkowie. Sprawa dotyczy krytycznych uwag trenera UKS Macieja Koniecznego.

Wyjaśniamy, że współorganizatorem zawodów był Okręgowy Związek LA w Kaliszu, którego przedstawiciele byli obecni podczas imprezy. Bieg na dystansie 1500 m był rozgrywany wspólnie dla juniorek młodszych i juniorek (łącznie 25 zawodniczek) z podziałem na mecie na kategorie wiekowe, co było zgodne z regulaminem imprezy. Zarzut, który został postawiony organizatorom przez Pana Macieja Koniecznego, nie znalazł uzasadnienia w końcowej klasyfikacji, ponieważ na pięć pierwszych na mecie dziewcząt, aż trzy zawodniczki są juniorkami młodszymi: Karolina Rakieć (r. 79) - Kalisz, Monika Cegła (r. 81) - Ostrów Wlkp., Katarzyna Domke (r. 80) - Kalisz, Anna Grabowska (r. 79) - Kalisz, Monika Bigoś (r. 80) - Pleszew. Szkoda tylko, że w tym doborowym towarzystwie na mecie zabrakło zawodniczek UKS-u "Technik" Jarocin. Liczymy, że tego typu odczucia nie będą miały miejsca na następnych zawodach.

W imieniu nauczycieli WF z Żerkowa

Władysław Bierła

Serdeczne podziękowanie
Ks. Proboszczowi parafii Twardów
Matkom Różańcowym, KGW w Woli Książęcej
Rodzinie, Krewnym, Znajomym, Wszystkim, którzy zamówili Msze św.
złożyli kwiaty i odprowadzili na drogę wieczności
naszą kochaną Mamę, Teściową, Babcię i Prababcię

ś. p.

Józefę Stysiak

składają
córka i syn z rodzinami

Serdeczne podziękowanie
Rodzinie, Sąsiadom,
Proboszczowi z kościoła o.o. Franciszkanów w Jarocinie, Pani Organistce
Znajomym, Delegacjom, Wszystkim,
którzy okazali współczucie
zamówili Msze św., złożyli wieńce i kwiaty
oraz odprowadzili na miejsce wiecznego spoczynku

ś. p.

KAZIMIERZA PAWLAKA

składa
cała rodzina

FELIETON

Archeologia festiwalowa

Uchwała Rady Zjednoczonych Miast Pleszewa i Krotoszyna

Postanawia się utworzyć na terenie wsi Jarocin skansen przypominający - ku przestrodze przyszłych pokoleń - czasy, gdy na tym terenie, w końcu lat dziewięćdziesiątych ubiegłego stulecia odbywały się skandalizujące imprezy znane historykom pod nazwą Festiwali Muzyki Rockowej.

Wykonanie uchwały powierza się Wysokiej Radzie Wykonawczej.

Uzasadnienie:

Skansen będzie pokazywał degenerację ludności, infrastruktury, moralności i zniszczeń dokonanych przez przyjeżdżających w tamtych czasach do Jarocina tak zwanych "fanów rocka". Mieszkający w skansenie ludzie będą mieli zakaz opuszczania wytyczonego terenu. Dla bezpieczeństwa zostaną wybudowane specjalne bariery. Wstęp do skansenu będzie możliwy dopiero po przejściu specjalnego kursu uodparniającego psychikę zwiedzającego i uzyskaniu zgody komisji przepustek pod przewodnictwem starszego rady. Rada postanowiła jednocześnie wpisać do księgi honorowej nazwiska ludzi szczególnie zasłużonych dla udaremnienia odbywania się tak strasznej imprezy.

Niestety, w tym miejscu znaleziony na dyskietce niepełny tekst uchwały Rady Zjednoczonych Miast Pleszewa i Krotoszyna, urywa się. Pozostała jedynie data - 10 marca 2025 roku.

PIOTR PIOTROWICZ

Uleczalny rak

Na kolejne spotkanie w Klubie Amazonek zaproszona została doktor Mirosława Sosińska. Rozmawiano o metodach wykrywania oraz leczenia nowotworu piersi.

Na spotkanie Amazonki zaprosiły doktor Mirosławę Sosińską, ginekologa - położnika. Amazonki rozmawiały z lekarzem o wykrywaniu i leczeniu nowotworu piersi. Okazuje się, że kobiety najczęściej same - podczas badania palpacyjnego - wykrywają jakieś zmiany w piersiach. - *"Potrafią wyczuć nawet kilkumilimetrowe guzki"* - stwierdziła **Mirosława Sosińska**. Badanie mammograficzne dla wielu kobiet stanowi poważny porblem z powodu problemów finansowych. Wszystkie powinny być jednak świadome tego, że nie tylko podczas wizyty u ginekologa powinno się badać piersi. Takie badanie ma obowiązek - na prośbę pacjentki - przeprowadzić każdy lekarz ogólny w przychodni. Nie należy zapominać o samokontroli. - *"W medycynie bowiem nigdy dwa plus dwa nie równa się cztery. Bardzo rzadko ten rachunek się zgadza. W przypadku nowotworu piersi, wszystko zależy zarówno od momentu, kiedy uchwycimy proces rozwoju choroby, jak również od trybu życia, od stosowanej diety, od używek"* - przyznała Mirosława Sosińska.

Amazonki pytały doktor Sosińską przede wszystkim o metody leczenia nowotworu piersi. Rozmawiano o chemioterapii i radioterapii. - *"Jeżeli będziecie zdyscyplinowane i systematycznie będziecie pilnowały badań, są bardzo wysokie szanse na to, żeby każda zmiana została w odpowiednim momencie uchwycona. Rak jest uleczalny"* - podkreśliła podczas ostatniego spotkania w Klubie Amazonek doktor Mirosława Sosińska. **(akf)**

Czwarte spotkanie

Czwarte spotkanie z naukowcami poznańskich uczelni odbędzie się w auli LO w poniedziałek 24 marca o godz. 17.00.

Na zaproszenie Stowarzyszenia Absolwentów Liceum Ogólnokształcącego do Jarocina przyjadą profesorowie UAM w Poznaniu: Stanisław Lorenz i Henryk Koroniak. Prof. Stanisław Lorenz jest geologiem i prorektorem. Prof. Henryk Koroniak jest dziekanem Wydziału Chemii. **(gc)**

Sonda „Gazety"

Wygrałby Sojusz

Gdyby wybory parlamentarne odbyły się w ubiegłym tygodniu, 27 % mieszkańców Ziemi Jarocińskiej głosowałoby na Sojusz Lewicy Demokratycznej. Akcja Wyborcza „Solidarność" otrzymałaby dziewiętanstoprocentowe poparcie, wynika z sondy przeprowadzonej przez „Gazetę".

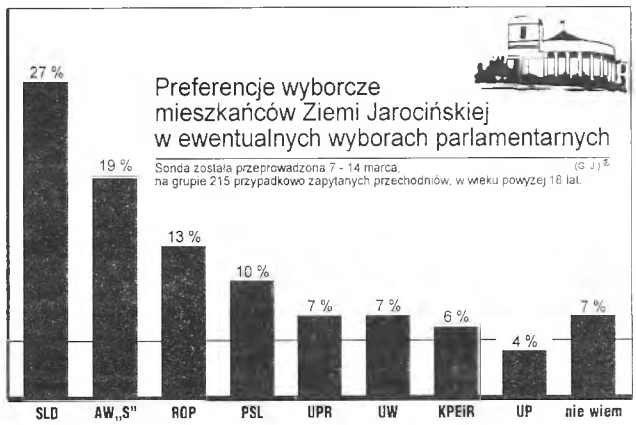

Podobnie jak ostatni ogólnopolski sondaż Ośrodka Badania Opinii Publicznej, także ankieta „Gazety" wykazała, że największym poparciem cieszy się **Sojusz Lewicy Demokratycznej**. Na Sojusz głosowałoby obecnie tyle samo mężczyzn, ile kobiet. 64 % jarocińskiego elektoratu SLD stanowią mieszkańcy miasta, przede wszystkim w wieku od 40 do 60 lat. Prawie połowa zwolenników SLD to osoby z wykształceniem zawodowym.

Akcję Wyborczą „Solidarność" poparłoby 19 % mieszkańców Ziemi Jarocińskiej. Zdecydowanie częściej za AW„S"-em opowiadali się w sondażu mężczyźni (63 % zwolenników Akcji). Elektorat AW„S" stanowią przede wszystkim mieszkańcy miasta (76 %), osoby w wieku 18 - 25 lat (33 %) i 40 - 60 lat (36 %), w większości posiadający wykształcenie średnie (54 %).

Wyższe niż w ogólnopolskich badaniach poparcie otrzymał **Ruch Odbudowy Polski** - 13 %. Podobnie jak w przypadku AW„S", także na ROP częściej chcą głosować mężczyźni (63 % popierających). Ponad połowa (52 %) zwolenników partii Jana Olszewskiego to osoby w wieku 26 - 39 lat i wyborcy z wykształceniem średnim (62 %).

Elektorat **Polskiego Stronnictwa Ludowego**, na które deklarowało głosować 10 % ankietowanych, stanowią przede wszystkim mieszkańcy wsi (76 %), w wieku 26 - 39 lat (45 %) z wykształceniem zawodowym (55 %).

Udzielenia poparcia **Unii Wolności** i **Unii Polityki Realnej** zapowiedziało po 7 % zapytanych o preferencje wyborcze. 78 % elektoratu UW i 89 % UPR mieszka w mieście. Unia Wolności ma najwięcej zwolenników wśród osób w wieku 40 - 60 lat (62 %), z wykształceniem średnim i wyższym (łącznie 64 %). Natomiast Unia Polityki Realnej uzyskała największe poparcie wśród ludzi młodych - 18 - 25 lat, którzy stanowią prawie połowę deklarujących głosować na UPR. Prawie 80 % popierających partię Janusza Korwina-Mikke posiada wykształcenie średnie lub wyższe.

Na **Krajową Partię Emerytów i Rencistów**, uzyskującą w ostatnich sondażach ogólnopolskich poparcie powyżej 5 % (co uprawnia do wejścia do Sejmu) chce głosować 6 % mieszkańców Jarocina i okolicy, w zdecydowanej większości (82 %) w wieku powyżej 60 lat.

4 % pytanych oddałoby głos na **Unię Pracy**, partię, której sondaże ogólnopolskie przewidują o kilka procent wyższe poparcie.

Siedem procent ankietowanych odpowiedziało, iż nie wie, na kogo głosowaliby, gdyby wybory odbyły się w ubiegłym tygodniu. **(rr)**

Sonda została przeprowadzona 7 - 14 marca, na grupie 215 przypadkowo zapytanych przechodniów, w wieku powyżej 18 lat.

Stabburetyzacja Kotlina

Dokończenie ze str. 1

Stabburet to jeden z holdingów wchodzących w skład koncernu ORKLA. Firma od 1995 roku dzierżawi w ZPOW Kotlin budynek biurowy i halę produkcyjną. Przy taśmach, z których co miesiąc schodzi 25 tys. sztuk pizzy, pracuje osiemdziesiąt osób. Są to pracownicy ZPOW oddelegowani do pracy w Stabburecie.

Kiedy dwa i pół roku temu firma zaczynała swoją działalność w Kotlinie, z taśm produkcyjnych schodziły dwa wyroby - pizza i nowitura. Nie były to produkty krajowe - może dlatego tylko jeden z nich - pizza, przyjął się. - *Przeprowadziliśmy badania rynku, których wyniki były pozytywne tak dla pizzy, jak i dla nowitury. Okazało się w praktyce, że ten drugi produkt nie został zaakceptowany w polskich domach. Nowitura jest to rodzaj konfitury, czyli owoców w galarecie i jest bardzo popularna w Skandynawii i Niemczech, ale specyfika naszego terenu jest, mimo wszystko inna* - tłumaczy **Tomasz Jasyk**, szef produkcji Stabburet - Kotlin.

Produkcję nowitury wstrzymano. W hali zostały ustawione urządzenia do wypieku spodów do pizzy. Praca odbywa się na dwóch zmianach, na trzeciej są myte urządzenia. Stabburet produkuje trzy podstawowe rodzaje pizzy. Produkty rozwożone są do ponad 100 hurtowni na terenie całego kraju. Zdaniem **Marii Rozpendowskiej** - szefa kontroli jakości, pizza najlepiej sprzedaje się na Śląsku, Wybrzeżu i w Polsce centralnej.

Prywatyzacja bez granic

Minęły już dwa lata od momentu rozpoczęcia procesu prywatyzacji ZPOW Kotlin. Mimo to szef Stabburetu - Kotlin Tor Ahlgren nie jest zdziwiony polską biurokracją. - *Wszystkie dokumenty zostały złożone i czekamy teraz na pozytywne zaopiniowanie w Ministerstwie Skarbu. Decyzja powinna nadejść w najbliższym czasie* - stwierdza Ahlgren. - *Z pozycji interesów firmy czas oczekiwania na zakończenie prywatyzacji to czas stracony - a konkurencja nie śpi* - dodaje Norweg.

Przedsiębiorstwo w Kotlinie będzie największym zakładem produkcyjnym koncernu ORKLA w Polsce. Po zakończeniu prywatyzacji koncern gwarantuje zatrudnienie dla całej załogi ZPOW i w miarę rozwoju nowe miejsca pracy. - *Pracownicy otrzymali pewne gwarancje, z których bezwzględnie się wywiążemy. Poza tym nie zamierzamy zrezygnować ze znaku firmowego KOTLIN, który jest również symbolem najwyższej i sprawdzonej jakości* - stwierdza Tor Ahlgren.

W interesie wszystkich

Pracownicy ZPOW są zniecierpliwieni przeciągającym się okresem oczekiwania na zmiany. - *Teraz to już nie wiemy, czy możemy się spodziewać polepszenia naszej sytuacji, czy nic z tego nie będzie* - stwierdza jeden z pracowników. Natomiast wśród pracujących w Stabburecie panuje odczucie rozczarowania. - *Jesteśmy wszyscy zatrudnieni przez ZPOW, a tutaj tylko wynajęci. Przeciętnie zarabiamy poniżej poziomu średniej krajowej - nic nadzwyczajnego. Jeszcze w tamtym roku mogliśmy dorobić sobie w nadgodzinach, ale podobno to niezgodne z przepisami i zabronili nam* - mówi **Maria Rutecka**, pracująca przy taśmie produkującej Pan Pizzę.

Pracownicy są informowani o sytuacji zakładu na systematycznie zwoływanych zebraniach. - *Jednak kierownictwo niewiele ma nam do powiedzenia. Tłumaczą, że procedura prywatyzacji trwa - a tyle to my sami potrafimy się domyślić* - stwierdza **Halina Gogacz**, pracownica Stabburetu.

Kiedy Stabburet zaczął funkcjonować w Kotlinie, przeprowadzono wśród pracowników referendum, w którym określali oni swoją opinię na temat prywatyzacji i swojego w niej udziału. Koncern ORKLA bowiem przewiduje przejęcie przez załogę i kontrahentów części akcji przedsiębiorstwa. Referendum zakończyło się pozytywnym wynikiem.

Decyzja - kwestią tygodni

Wniosek prywatyzacyjny norweskiego koncernu został złożony w Ministerstwie Skarbu. Nie był jednak kompletny. Z tego powodu cofnięto dokumenty do Urzędu Wojewódzkiego w Kaliszu. - *Minister Skarbu Państwa zgłosił do przedłożonego mu projektu prywatyzacji ZPOW Kotlin szereg zastrzeżeń i uwag* - stwierdza **Stanisław Wegner**, dyrektor Wydziału Gospodarki i Przekształceń Własnościowych Urzędu Wojewódzkiego w Kaliszu. Jego zdaniem każdy proces prywatyzacji jest sprawą indywidualną. - *Specyfika i dobro przedsiębiorstwa powodują konieczność wnikliwej analizy wszystkich wątpliwych kwestii. Dlatego też strony przystąpiły do ponownych negocjacji wniesionych uwag* - dodaje Stanisław Wegner.

Uzupełniony wniosek koncernu ORKLA został przesłany ponownie do Ministerstwa Skarbu. Zdaniem Stanisława Wegnera, decyzja o prywatyzacji ZPOW Kotlin powinna zapaść w czasie najbliższych tygodni.

ANNA KONIECZNA

DAEWOO
P.U.H. AUTOSERWIS
A. K. RUSZCZYŃSCY
AUTORYZOWANY DEALER
SPRZEDAŻ I SERWIS SAMOCHODÓW:
" FSO - POLONEZ CARO, TRUCK, CARGO
" DAEWOO - TICO, NEXIA, ESPERO
* SUPERATRAKCYJNE SYSTEMY RATALNE DO 5 LAT
* AICE KONSORCJUM - RATY NIEOPROCENTOWANE
* LEASING
* MONTAŻ INSTALACJI GAZOWYCH
* AUTOSERWIS oferuje także wymianę używanych samochodów na nowe
* KOMIS SAMOCHODÓW UŻYWANYCH
* NA MIEJSCU REJESTRACJA I UBEZPIECZENIA

SERDECZNIE ZAPRASZAMY
62-023 Robakowo k/Gądek, ul. Krótka 4
trasa Poznań - Kórnik
tel. (0-61) 171-216, 170-610, fax (0-61) 170-609
UWAGA! Przy zakupie POLONEZÓW upusty 1000 zł, OC i NW gratis, AC - 2,75 % wartości pojazdu

Dwóch biologów

Prawie 70 - osobowa grupa uczniów zainteresowanych studiami biologicznymi przyszła na spotkanie z profesorami Wydziału Biologii na UAM w Poznaniu - Wojciechem Niedbałą i Wiesławem Prus - Głowackim.

Goście przyjechali do Jarocina w poniedziałek 10 marca na zaproszenie Stowarzyszenia Absolwentów. Wojciech Niedbała kieruje Zakładem Taksonomii i Ekologii Zwierząt. Prof. Wiesław Prus-Głowacki prowadzi Zakład Genetyki.

Spotkanie, tradycyjnie już, składało się z trzech części. Na początku profesorowie mówili o swojej drodze życiowej, wspominali lata nauki w liceum, swoich profesorów i kolegów.

Następnie prof. Wiesław Prus-Głowacki przedstawił strukturę wydziału biologii, na którym są dwa kierunki - biologia z czterema specjalnościami i biotechnologia. Można też studiować ochronę środowiska na studiach międzywydziałowych. W ramach współpracy wydziałów - biologii, chemii i geografii kształceni są specjaliści, którzy mogą pracować w instytucjach powołanych do ochrony środowiska.

W tym roku egzaminy wstępne rozpoczną się 2 lipca. Pierwsza część to egzamin testowy, który składa się z około 200 pytań. Następnie jest egzamin ustny.

Obecnie - zdaniem profesorów - otwierają się coraz większe możliwości wyjazdów na studia za granicę. Warunkiem wyjazdu jest znajomość języka obcego. *"Dawniej nie mieliśmy takich możliwości i francuskiego uczyliśmy się tak od niechcenia. Nagle,w wieku dojrzałym, przez wyjazd do Algierii, wróciłem do tego języka. Stwierdziłem, że umiem to, czego nauczyłem się w tej szkole. To była bardzo poważna baza"* - opowiadał prof. Wojciech Niedbała.

"Jeśli ktoś z was będzie miał pytania, można nas znaleźć w Poznaniu. A jeżeli sekretarki nie będą was chciały wpuścić, to powiedzcie, że jesteście z Jarocina" - powiedział prof. Wojciech Niedbała. **(gc)**

Rozmowa z profesorami na str. 12

Dam Ci człowieku

W sobotni wieczór hall Jarocińskiego Ośrodka Kultury zamienił się w kawiarnię literacko-muzyczną.

Ponad sto osób, przyjaciół oraz zaproszonych gości zjawiło się, aby spotkać się na wieczorze autorskim Andrzeja Silskiego - poety i Bogusława Harendarczyka - muzyka, pt. "Dam Ci człowieku". Tytuł programu jest zarazem tytułem trzeciego już tomiku wierszy Andrzeja Silskiego. Prawie dwugodzinny koncert wypełniły utwory, które powstały w czasie 18 lat współpracy. Na scenie zaprezentowało się wielopokoleniowe grono wykonawców. Od laureatek przeglądu dziecięcego "Rytm i Melodia", przez wykonawców znanych z przeglądu młodzieżowego, na weteranach kończąc.

★ ★ ★

To była bardzo udana impreza. Szkoda tylko, że podobnych koncertów jest tak mało. A może ten wieczór autorski był wstępem do cyklicznych spotkań? Trzeba mieć taką nadzieję, Bo warto! **(faf)**

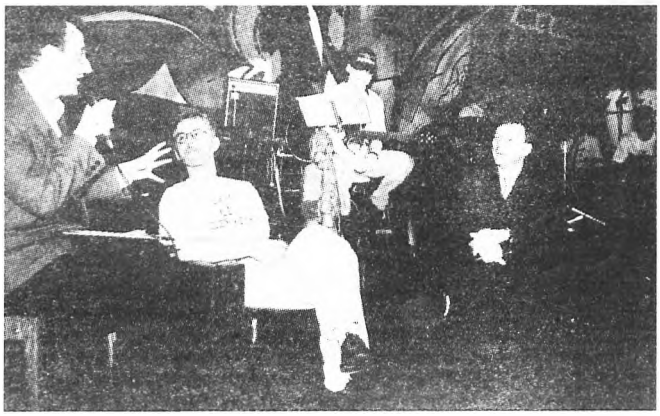

FOTO Stachowiak

PRZED LATY PRASA DONOSIŁA

W skutek odbudowania gospodarzy ze wsi Zulkow powiatu Wrzesińskiego powstała na polu należnych do głównych dóbr Zulkow, teraz zniesionych dwóch folwarków Ludwinowo i Bogiel, w pobliżu Kamina i Klichowa, nowa kolonia, której podług życzenia dworu nadano nazwisko » Ludwinowo kolonia.«

Król. Pruska Regencja.

„Dziennik Urzędowy Król. Regencyi w Poznaniu"
Nr 11, 14 marca 1837 r.

Licytacja przymusowa!

W poniedziałek, dnia **11 marca b. r.** od godz. **13** sprzedawać będę w drodze licytacji przymusowej najwięcej dającemu za gotówkę **w Jarocinie Rynek nr. 9:**

306 sztuk różnych materji,
kilka gotowych ubrań,
większą ilość czapek, kapeluszy, pończoch, skarpet jedwabnych,
koronki, hafty, wstążki, borty, bawełnicy, nici, guziki.

Przedmioty obejrzeć można 10 minut przed licytacją.
Sprzedaż odbywać się będzie **tylko w większych ilościach.**
Jarocin, dnia 8 marca 1929 r.

Sikorski
komornik sądowy.

„Gazeta Jarocińska"
Nr 20, 10 marca 1929 r.

KLUB PRZYJAŹNI „KOSMOS" W JAROCIŃSKIM OŚRODKU KULTURY

Z inspiracji Zarządu Miejsko-Gminnego Towarzystwa Przyjaźni Polsko-Radzieckiej w 34 rocznicę wyzwolenia Ziemi Jarocińskiej rozpoczął w Jarocińskim Ośrodku Kultury działalność Klub Przyjaźni „KOSMOS". Inauguracji działalności Klubu towarzyszyły liczne imprezy.

W sali wystawowej czynna była wystawa pt. „Walka i praca narodów ZSSR we współczesnej grafice radzieckiej". W sali kominkowej natomiast zorganizowano wystawkę samowarów, zgromadzono księgozbiór do biblioteczki Klubu oraz czasopisma radzieckie. Zorganizowano również kiermasz najnowszych publikacji autorów rosyjskich i radzieckich.

Zajęcia w Klubie odbywają się systematycznie w każdy piątek. W bogatym programie zajęć przewiduje się organizowanie wieczorów poezji oraz piosenki, koncerty i wieczory muzyki rosyjskiej i radzieckiej, dyskusje nad książkami, filmami i sztukami teatralnymi, spotkania z osobami, które uczestniczyły w wycieczkach do Związku Radzieckiego. Odbędą się również spotkania z przedstawicielami Północnej Grupy Wojsk Armii Radzieckiej, z pracownikami Domu Kultury, Nauki i Techniki Radzieckiej w Warszawie oraz redaktorami czasopism „Kraj Rad" i „Przyjaźń".

„Gazeta Zachodnia"
Nr 52, 8 marca 1979 r.

Obserwujemy kometę

Atrakcją wieczornego nieba jest kometa Halle'a - Boppa, która została odkryta w nocy 23 lipca 1995 r. przez dwóch amerykańskich miłośników astronomii Alana Halle'a i Thomasa Boppa.

Obiega ona Słońce raz na 2500 lat. 23 marca kometa zbliży się do Ziemi na odległość 130 milionów kilometrów, a 1 kwietnia przejdzie przez peryhelium swojej orbity czyli znajdzie się najbliżej Słońca.

Od marca do kwietnia świecić będzie nad północno - zachodnim horyzontem i w tym okresie z naszych szerokości geograficznych będzie dobrze widoczna przez całą noc na tle gwiazdozbiorów Andromedy i Perseusza. Później jasność komety wyraźnie osłabnie i będzie ją można dostrzec jedynie pod koniec nocy. Przejdzie wtedy na południową półkulę nieba i stanie się niedostępna do obserwacji dla mieszkańców północnej półkuli Ziemi.

Komety są najdziwniejszymi ciałami niebieskimi, należącymi do układu słonecznego. Krążą one wokół Słońca po bardzo wydłużonych eliptycznych orbitach. Jądro komety stanowi ciało niewielkich rozmiarów, od kilku do kilkudziesięciu kilometrów, składające się z rozmaitych gazów w stanie stałym, w których zawieszone są cząstki kamienne i pyły. Przy zbliżaniu się komety do Słońca pod wpływem jego promieniowania jądro zaczyna parować i tworzy się mglista gazowa otoczka. W wyniku równoczesnego działania ciśnienia światła oraz "wiatru słonecznego" następuje tworzenie się warkocza. Głowy niektórych komet bywają większe od planet, a nawet czasami większe od Słońca. Warkocze komet osiągają długość dziesiątków, a niekiedy setek milionów kilometrów. Przy przelocie koło Słońca komety tracą część swojej masy, mogą się też czasem rozpaść tworząc rój meteoroidów.

Jądra komet są najprawdopodobniej pozostałością po materii, z której powstał cały układ słoneczny. Komety są więc skamielinami informującymi nas o warunkach panujących w naszym obłoku protoplanetarnym przed powstaniem Słońca i planet.

ANDRZEJ OWCZAREK

Kotlin

Wiosenne inwestycje

„Wiosna przyszła wcześnie, więc ruszyliśmy z inwestycjami" - powiedział wójt Walenty Kwaśniewski. Trwają prace przy budowie garażu OSP w Wysogotówku. Rozpoczęto też budowę ul. 15 Sierpnia.

Trwają prace wykończeniowe przy garażu Ochotniczej Straży Pożarnej w Wysogotówku. Wykonywana jest elewacja zewnętrzna i malowanie wnętrz. Prowadzone są również prace porządkowe. Otwarcie planowane jest na Dzień Strażaka, 4 maja.

Przedsiębiorstwo Robót Drogowych DROGBUD z Gostynia rozpoczęło budowę ul. 15 Sierpnia w Kotlinie. Prace, o ile nie wróci zima zakończone zostaną do Wielkanocy. **(gc)**

Trzy tytuły dla Pauliny

Paulina Kmieciak z Jarocina została wybrana Miss Wielkopolski '97. Finał regionalny wyborów Miss Polski odbył się w ubiegły poniedziałek w Teatrze Polskim w Poznaniu.

W finale regionalnym konkursu Miss Polski '97 wzięło udział czternaście Wielkopolanek. Wśród nich dwie jarocinianki - Paulina Kmieciak i Patrycja Musiałek. Piękne i zgrabne kandydatki doskonale prezentowały się na scenie. Zapewne duża w tym zasługa Agnieszki Pilarczyk (organizatorki konkursu „Gazety Jarocińskiej" - Dziewczyna Roku), która przygotowała choreografię, a wspólnie z Iwoną Kasprzak scenariusz i reżyserię finału.

W pierwszej części koncertu najpiękniejsze Wielkopolanki trzykrotnie zaprezentowały się publiczności i przede wszystkim jury. Najpierw pojawiły się na wybiegu w dżinsowych minispódniczkach i bawełnianych bluzach, później w eleganckich spodniach i marynarkach, wreszcie w jednoczęściowych, bardzo kolorowych strojach kąpielowych. - *„Ta ostatnia prezentacja wzbudziła z pewnością ciepłe uczucia, zwłaszcza w sercach panów"* - nie omieszkali zauważyć prowadzący imprezę Stefan Friedmann i Krzysztof Jaroszyński. Atrakcją wieczoru był także Stanisław Tutaj, reklamowany jako „polski Benny Hill". Ze sławnym angielskim komikiem miał on raczej niewiele wspólnego, a widzom przedstawił mniej lub bardziej udane parodie znanych osobistości świata polityki i kultury.

W przerwie koncertu publiczność wybierała „swoją" miss. Faworytkami widowni od samego początku były Paulina Kmieciak i Monika Miara z Kórnika. Każde ich pojawienie się na scenie wywoływało burzę oklasków. Podczas przerwy odbył się pokaz upinania włosów, przygotowany przez poznański Salon Urody „Gabriel".

Fot. Z. Kowal

Drugą część koncertu rozpoczęła bardzo romantyczna prezentacja w sukniach ślubnych. Dziewczęta wyglądały w nich naprawdę uroczo, chociaż w pojedynczych przypadkach nie najlepiej zostały dobrane odpowiednie buty. Następnie kandydatki przebrały się we własne stroje wieczorowe, w których pozostały już do końca imprezy. Dokonano też wyboru finałowej piątki.

Pięć najpiękniejszych Wielkopolanek musiało udowodnić, iż oprócz tego, że są piękne, mają również coś interesującego do powiedzenia. - *„Co byś zrobiła, gdybyś miała pięćset tysięcy złotych?"*, - *„Co jest twoim zdaniem ważniejsze - być czy mieć?"* - odpytywano kandydatki, a emocje rosły.

Wreszcie nadszedł czas na odczytanie werdyktu jury, któremu przewodniczył Paweł Żegota - Rzegociński. Drugą Wicemiss Wielkopolski '97 wybrano Dorotę Kwiatkowską z Poznania, pierwszą Wicemiss - Monikę Miarę z Kórnika. Na kilka sekund zapanowała głucha cisza, a po chwili Teatr Polski wypełniła burza rzęsistych braw. Ogłoszono, iż Miss Wielkopolski '97 została Paulina Kmieciak z Jarocina. Także publiczność i fotograficy uznali Paulinę za najpiękniejszą Wielkopolankę. Koronacji dziewcząt dokonała Miss Wielkopolski '96 Anna Kalik. Wraz z tytułami jarocinianka otrzymała też liczne nagrody: kombiwar, kuchenkę mikrofalową, odkurzacz ekologiczny, aparat fotograficzny, możliwość wzięcia udziału w kursie dla modelek, zestaw kosmetyków i zaproszenie do Salonu Urody „Gabriel". - *„Właściwie to nie wiem, co powiedzieć. Na razie jeszcze do mnie nie dociera, że wygrałam. Oczywiście bardzo się cieszę, chociaż się tego nie spodziewałam. Myślałam, że raczej wygra Monika Miara"* - przyznała Miss Wielkopolski zaraz po dekoracji.

Po zakończeniu imprezy Agnieszka Pilarczyk była bardzo zadowolona nie tylko z wyboru jury. - *„Była to pierwsza tak duża impreza, którą współorganizowałam. Wcześniej robiłam już wybory Mistera Wielkopolski, ale odbywały się one w dyskotece. Teatr Polski to miejsce dużo bardziej nobilitujące. Wszystko poszło dobrze. Nie wyszła tylko końcowa czacza. Poza tym nie było potknięć."*

Poznańskie wybory stanowiły eliminacje do ćwierćfinału konkursu Miss Polski, który odbędzie się w maju w Warszawie. Jednak Miss Wielkopolski awansowała bezpośrednio do półfinału konkursu, który odbędzie się w czerwcu w Poznaniu. Miss Polski zostanie wybrana dopiero we wrześniu.

MAŁGORZATA CHMURA

Skromna miss

Smukłą brunetkę o orzechowych oczach, długich włosach i wdzięcznym uśmiechu - jarociniankę - Paulinę Kmieciak wybrali jurerzy najpiękniejszą Wielkopolanką roku 1997.

Ma 19 lat - 171 cm wzrostu, 86 cm w biuście, 58 w talii i 88 w biodrach. Uprawia aerobik, chodzi do solarium, makijaż stosuje tylko na pokazach. Jest spod znaku Panny. Lubi się bawić przy muzyce disco. Mieszka z rodzicami, starszą siostrą i młodszym bratem w Jarocinie przy ulicy Kasztanowej.

Dzieciństwo wspomina z sentymentem. - *„Dużo czasu spędzałam w domu z moją rodziną. Razem wyjeżdżaliśmy na wakacje - w góry i nad morze"*.

Dla ojca - Tadeusza, była zawsze oczkiem w głowie. Często zabierał ją na grzyby. - *„Podczas jednej z naszych wypraw zdarzyła się przygoda, której nigdy nie zapomnę. Byliśmy w lasach koło Świerczyny - to było jakieś dziesięć lat temu. Zbliżała się burza, nie mieliśmy wierzchnich nakryć i tylko dlatego wróciliśmy do leśniczówki. Niespodziewanie za oknem rozegrała się tragedia. Nawałnica miała taką siłę, że rzucała drzewami jak zapałkami. Wszyscy dziwili się naszemu cudownemu ocaleniu. Wtedy bardzo bałem się o córkę"*.

Rodzice zawsze powtarzali, że jest spokojnym i grzecznym dzieckiem. Dla mamy Janiny była prawdziwą podporą. - *„Paulina zawsze była domatorką. Lubiła gotować, zajmować się domem"*.

Swój sukces zawdzięcza nieprzeciętnej urodzie, jednak zawsze podkreśla, że na początku jej kariery był konkurs „Dziewczyna Roku" organizowany przez „Gazetę Jarocińską". Zdobyła w nim tytuł drugiej wicemiss. - *„Przy okazji konkursów poznałam Agnieszkę Pilarczyk, której wiele zawdzięczam. Ona nauczyła mnie poruszania się po scenie i zawsze wpajała mi zasadę wiary w siebie"*. O tej zasadzie Paulina nie zawsze pamięta. W opinii koleżanek jest skromną dziewczyną. - *„Jej powściągliwość czasami jest niewskazana i przeszkadza w pełnej prezentacji walorów"* - mówi **Agnieszka Pilarczyk**, instruktorka poznańskiej agencji Avangarde.

Paulina przyznaje, że połknęła bakcyla po sukcesie, jaki odniosła w konkursie „Dziewczyna Roku". Sporadycznie uczestniczyła w pokazach mody. Cały czas jednak była w kontakcie z Agnieszką Pilarczyk, która zdopingowała ją do udziału w wyborach Miss Wielkopolski.

Próby przed finałem trwały półtora tygodnia. - *„Były męczące, tym bardziej, że niektóre dziewczyny dojeżdżały do Poznania. Uroczystość finałowa odbywała się w Teatrze Polskim. W ostatnim momencie dokonano zmiany terminu z niedzieli na poniedziałek. Było to niewątpliwie stresujące dla nas"*.

Podczas finału wyborów Miss Wielkopolski Paulina otrzymała tytuł Miss Publiczności, Miss Foto i wreszcie decyzją jury - tytuł Miss Wielkopolski. - *„Byłam bardzo zaskoczona. Szczerze mówiąc moje aspiracje kończyły się na finałowej piątce. Nie liczyłam na nic więcej. Kiedy odbierałam kwiaty trzęsły mi się ręce, a twarz zdrętwiała w uśmiechu - sama nie wiem, czy z radości, ze zdziwienia, czy ze zdenerwowania"*. Na widowni siedzieli jej rodzice, chłopak - Łukasz i znajomi.

Wszyscy jej gratulowali. W domu do dzisiaj zjawiają się tłumy gości. Paulina opuściła sporo zajęć w szkole. - *„Nie spodziewam się taryfy ulgowej. Muszę nadrobić wiadomości i napisać zaległe sprawdziany"*.

Przed Pauliną wybory Miss Polski i szerokie perspektywy kariery. Aktualna Miss Wielkopolski sama jeszcze nie wie, czy skorzysta z tych możliwości. - *„To mnie pociąga. Nie jestem jednak do końca pewna, czy pójdę dalej tą drogą"*.

ANNA KONIECZNA

GIEŁDA SAMOCHODOWA w JAROCINIE
na placu parkingowym przy ul. Śródmiejskiej 17

w każdą niedzielę od 8.00 do 12.00

Wieczyste nie znaczy własne

"Opłaty za użytkowanie wieczyste nie są adekwatne do obecnej wartości działek. Gmina stanie zatem wobec konieczności przeszacowania ziemi znajdującej się w użytkowaniu wieczystym prawdopodobnie już w 1998 roku" - twierdzi Tomasz Kuderski radca prawny Urzędu Gminy i Miasta w Jarocinie.

Prawo użytkowania wieczystego wprowadzono w życie trzydzieści sześć lat temu. Wtedy była to forma przekształcenia własności czasowej i dzierżawy wieloletniej. Powstała, żeby Skarb Państwa udostępnił w najbardziej dogodny sposób dla nabywcy, tereny pod budownictwo mieszkaniowe. Ta forma gospodarki gruntami zabezpieczała interesy Skarbu Państwa, a obecnie także gminy, ponieważ ziemia po spełnieniu swojej roli może wrócić do właściciela. Poza tym właściciel ma prawo kontroli zagospodarowania oddanej użytkownikowi działki. - *Jeżeli nie jest ona zabudowana w terminie określonym w umowie notarialnej, mogą zostać naliczone opłaty karne* - stwierdza **Tomasz Kuderski,** radca prawny UGiM w Jarocinie. - *Kiedy użytkownik wyrazi chęć zbycia takiego gruntu, gmina ma prawo pierwokupu, jednak tylko do momentu, kiedy działka nie jest zabudowana* - dodaje prawnik. Każdy posiadacz działki będącej w użytkowaniu wieczystym wnosi opłaty do kasy gminy. Wysokość tych opłat zależy od wartości działki.

Takie prawo ma również korzystne aspekty dla nabywcy. Jest tańszą - od kupna, formą przejęcia ziemi. Prawo wieczystego użytkowania umożliwia w miarę swobodne dysponowanie przejętym gruntem. Użytkownik może sprzedać działkę, zapisać ją w spadku, lub zamienić na inny grunt.

Jednak zdaniem wielu prawników, prawo użytkowania wieczystego jest przestarzałą formą. - *W latach sześćdziesiątych powstało zapotrzebowanie na grunty pod budownictwo, którego nie można było zaspokoić. Użytkowanie czasowe nie znalazło aprobaty ludności. Potrzebna była forma prawa długotrwałego i - w odróżnieniu od prawa własności, tańszego w momencie nabywania - takim było użytkowanie wieczyste* - mówi Tomasz Kuderski.

Prawo użytkowania wieczystego wzbudza wiele kontrowersji. Mimo swobody w dysponowaniu gruntem, użytkownicy walczą o nadanie im prawa własności, czyli o uwłaszczenie. Powstał nawet Społeczny Ruch Uwłaszczeniowy oraz Stowarzyszenie Użytkowników Wieczystych, który nie działa jeszcze w Jarocinie, reprezentuje jednak interesy wszystkich posiadaczy działek na prawie użytkowania wieczystego. W Jarocinie jest ich tysiąc stu osiemdziesięciu. W większości są to osoby fizyczne, którym grunty oddano pod budownictwo jednorodzinne, jednostki gospodarcze, przeznaczające działki na cele przemysłowe, usługowe, handlowe oraz budownictwo wielorodzinne. Takimi użytkownikami są między innymi jarocińskie spółdzielnie.

Na gruntach oddanych w użytkowanie wieczyste, z przeznaczeniem pod budownictwo jednorodzinne powstały osiedla 700-lecia, Tumidaj, Bogusław, Ługi i Polna. Mniejsze skupisko takich działek znajduje się w rejonie ulic Karwowskiego i Jarmarcznej Pojedyncze przypadki gruntów oddanych w użytkowanie wieczyste występują w Witaszycach. Reszta rozproszona jest na terenie Jarocina. - *Zdecydowana większość gruntów w użytkowaniu wieczystym położona jest na terenie miasta. Dla gminy opłaty z tytułu tego prawa stanowią oczywisty zysk. Jednak nie wszyscy wnoszą je w terminie* - twierdzi Tomasz Kuderski. Zaległości podlegają egzekucji sądowej.

Zdaniem prawnika kwestie finansowe zawsze wymagały od władz samorządowych dużego zastanowienia. - *Zdajemy sobie sprawę, że użytkownicy są niejednokrotnie w ciężkiej sytuacji. Dlatego z rozwagą przystępujemy - tak do nakładania kar, jak również do aktualizacji opłat za użytkowanie wieczyste. Jednak ceny ziemi rosną. Urząd jest zmuszony przygotować pewne zmiany. Nastąpią one prawdopodobnie w następnym roku* - mówi Tomasz Kuderski.

ANNA KONIECZNA

Bezpieczne Miasto

POZNAJ DZIELNICOWEGO

Dzielnicowy rejonu nr IX - wsie: Roszków, Wilczyniec, Prusy, Zakrzew, Brzostów - Ceramika, Dąbrowa, Golina, Potarzyca, Roszkówko, Siedlemin, Stefanów

sierżant Waldemar Antkowiak
ur. 16.03.1969 r. w Żerkowie; żona Renata, córka Natalia (6 l.); interesuje się myślistwem, wędkarstwem i sportem; jest absolwentem Technikum Przemysłu Drzewnego w Jarocinie; w policji pracuje od 1994 r. - w Plutonie Patrolowo-Interwencyjnym; od stycznia 1997 r. jako dzielnicowy; ukończył Szkołę Podoficerską w Słupsku. Kontakt telefoniczny: 47-27-02 w. 244

FOTO Stachowiak

Sierżant Waldemar Antkowiak jest dzielnicowym od niedawna, dlatego poprosiliśmy o wypowiedź sierżanta sztabowego **Tomasza Ludwiczaka**, który nadzorował ten rejon do stycznia tego roku.

Dzielnica, którą nadzorowałem jest największa pod względem obszaru. Jest to teren wiejski i w porównaniu z dzielnicami w Jarocinie, łatwiej można tu nawiązać kontakt z mieszkańcami, ze względu na inną mentalność ludzi. Ogólnie jest to dość bezpieczna dzielnica. Najwięcej kłopotów sprawiają jedynie chuligańskie wybryki młodzieży po zabawach, szczególnie tych w Potarzycy. O naszym bezpieczeństwie decyduje jednak wzajemna życzliwość między mieszkańcami, a z tym, jak do tej pory, nie jest najlepiej. Należy więc zwracać większą uwagę na gospdarstwa swoich sąsiadów podczas ich nieobecności.

Pod względem ruchu drogowego największe niebezpieczeństwo grozi ze strony brawurowo jeżdżących kierowców, którzy nie przestrzegają zasad ruchu drogowego i przejeżdżają przez wsie z nadmierną prędkością.

(kp)

SPECJALISTA WYJAŚNIA

Szkolenie bezrobotnych

Rozmowa z WALDEMAREM GOSTYŃSKIM - zastępcą kierownika Rejonowego Urzędu Pracy w Krotoszynie

Nowelizacja ustawy o zatrudnieniu i przeciwdziałaniu bezrobociu objęła również szkolenie bezrobotnych. Co należy rozumieć przez szkolenie?

Szkolenie jest to każdy kurs, przekwalifikowanie się o ile nie trwa dłużej niż pół roku, a koszt nie jest większy od dwukrotnego przeciętnego miesięcznego wynagrodzenia krajowego. Na to szkolenie kieruje urząd pracy i on je refunduje.

Pod rządami starej ustawy okres pobierania zasiłku wydłużał się o czas szkolenia. Czy teraz też tak jest?

Nie. Teraz jako nowość wprowadzono dodatek szkoleniowy. Wynosi on 20 % zasiłku, jaki obowiązuje w danym okresie.

Kto może się szkolić? Czy tylko bezrobotny z prawem do zasiłku?

Szkolić się może ten, kto posiada status osoby bezrobotnej, a więc także osoba nie pobierająca zasiłku. Każdy otrzymuje dodatek szkoleniowy.

Co w przypadku nieukończenia szkolenia?

Jeśli bezrobotny nie ukończy kursu z własnej winy, to musi zwracać pieniądze. Tylko w przypadku, gdy w trakcie kursu otrzymał zatrudnienie, podjął pracę - to wtedy tych pieniędzy nie musi zwrócić. Urząd pracy, kierując bezrobotnego na kurs wymaga od niego uprawdopodobnienia od pracodawcy, że po tym kursie otrzyma u niego zatrudnienie.

Nową instytucją wprowadzoną przez ustawę jest pożyczka szkoleniowa. Co to jest?

Chodzi tu o to, że niektóre szkolenia są bardzo drogie i urząd pracy nie zgadza się ich finansować. Po drugie takie szkolenie za długo trwa, a urząd nie ma pieniędzy na pokrycie jego kosztów. W takim wypadku można udzielić pożyczki na to szkolenie, ale do wysokości czterokrotnego przeciętnego wynagrodzenia miesięcznego obowiązującego w dniu podpisania umowy z bezrobotnym.

Jakie są zasady zwrotu pożyczki?

Pożyczka jest nie oprocentowana, a okres spłaty - do 18 miesięcy od dnia zakończenia szkolenia. Jeśli pożyczka nie będzie wykorzystana zgodnie z celem, na jaki została udzielona - podlega bezzwłocznemu zwrotowi w całości wraz z odsetkami.

Czy pożyczka będzie udzielana za poręczeniem?

Przypuszczam, że będzie udzielana pod żyranta, tak jak do tej pory pożyczka na prowadzenie działalności gospodarczej. Jeśli ktoś jest zainteresowany szczegółowymi zasadami przyznawania pożyczek szkoleniowej, to musi poczekać na wydanie rozporządzenia ministra pracy i polityki socjalnej w tej sprawie.

TEMIDA

W następnym numerze o zasiłkach przedemerytalnych. Prosimy czytelników o listy dotyczące zagadnień prawnych.

Nareszcie poczta

Uroczyste przekazanie do użytku odnowionego budynku urzędu pocztowego w Jarocinie odbyło się 11 marca. Remont trwał półtora roku, a termin otwarcia był przesuwany trzykrotnie. Klientom urok zmodernizowanej poczty przysłoniły kilkumetrowe kolejki.

Na wtorkową uroczystość przybyli szefowie Rejonowego Urzędu Poczty w Kaliszu, wicewojewoda kaliski Kazimierz Kościelny, a także władze samorządowe Jarocina. Biało-czerwoną wstęgę wspólnie przecinali: dyrektor Rejonowego Urzędu Poczty w Kaliszu - Józef Ignaszak, burmistrz Jarocina Paweł Jachowski, przewodniczący Rady Miejskiej Marian Sikorski oraz naczelnik Obwodowego Urzędu Poczty w Jarocinie Emilia Lis. W sali operacyjnej ksiądz Jerzy Kunkel poświęcił obiekt. - *Zmieniły się stanowiska pracy, inaczej to dzisiaj wszystko wygląda. Chyba nie wyobrażaliśmy sobie, jak tu będzie po otwarciu tych drzwi. Chcemy, żeby ta praca nie była dla was umęczeniem, kiedy przyjmujecie różne zlecenia, które ludzie noszą w kieszeni i sercu* - powiedział proboszcz zwracając się do pań pracujących na sali operacyjnej.

Zgromadzeni goście oraz pracownicy lampką szampana uczcili oddanie do użytku wyremontowanego urzędu pocztowego. - *Chcieliśmy, żeby otwarcie poczty, było wydarzeniem w Jarocinie. Wszyscy wiedzą, że wymagała ona od wielu lat generalnego remontu. Chodziło nam o to, żeby społeczeństwo i pracownicy nie tylko odczuli zmianę warunków pracy, ale również technologii, bo z chwilą otwarcia urzędu, wchodzimy w system komputerowy* - mówił Józef Ignaszak, dyrektor Rejonowego Urzędu Poczty w Kaliszu. Krótkie przemówienia wygłosili też wicewojewoda kaliski, burmistrz Jarocina i przewodniczący Rady Miejskiej.

Kolejki pojawiły się zaraz po otwarciu *FOTO Stachowiak*

Po przemówieniach, naczelnik poczty Emilia Lis oprowadziła zebranych gości po urzędzie. Pani naczelnik zapewniła, że żadne listy i paczki nie będą zalegać w dziale przesyłek sortowanych przed doręczeniem ich przez listonoszy. Nowoczesne biura, gabinet szefowej, pomieszczenia socjalne mogli obejrzeć zaproszeni goście. Uroczyste spotkanie zakończyło się mniej oficjalnym bankietem.

Podczas gdy oficjele wraz z szefostwem jarocińskiego i kaliskiego urzędu pocztowego uroczyście świętowali otwarcie, w sali operacyjnej odbywała się już normalna praca. Do trzech spośród pięciu okienek ustawiły się potężne kolejki. Klientom podobała się nowa poczta w niebiesko - żółtych kolorach, ale cały urok przesłoniły im długie ogonki, w których musieli stanąć. - *Na pewno jest o wiele ładniej niż było. Myślałam jednak, że już nie będzie tak ogromnych kolejek, jak to miało miejsce wcześniej* - powiedziała kobieta. - *To wszystko przez to, że panie nie nauczyły się jeszcze obsługi komputera* - przekonywała starsza kobieta. - *Rzeczywiście nie mamy jeszcze wprawy w komputerowej obsłudze klientów, ale myślę, że z biegiem czasu to się poprawi i kolejki będą krótsze* - mówiła jedna z pań pracujących przy okienku kasowym. **(jn)**

Szkolenie gwarancją pracy?

Bezrobotni po ukończeniu kursów i szkoleń przekwalifikujących znacznie zwiększają szanse podjęcia pracy. Mimo to w ubiegłym roku w takich kursach uczestniczyło tylko niecałe trzy procent zarejestrowanych w Rejonowym Urzędzie Pracy w Jarocinie.

Każdy bezrobotny rejestrując się w urzędzie pracy, deklaruje swój udział w kursach i szkoleniach uzupełniających jego kwalifikacje i zwiększających tym samym możliwość podjęcia pracy.

Rejonowy Urząd Pracy w Jarocinie organizuje kursy grupowe i indywidualne. Zdaniem **Wandy Karlińskiej**, inspektora ds. szkoleń - cieszą się one dużym zainteresowaniem, mimo to w ubiegłym roku uczestniczyło w nich tylko stu trzydziestu bezrobotnych - na 5773 zarejestrowanych. Szkolenia ukończyło sto dwanaście osób, z czego 77% podjęło pracę.

Najbardziej efektywnem były szkolenia spawacza dla bezrobotnych mężczyzn. - *Po zakończeniu tego kursu zatrudnienie znalazło 100 % uczestników. Pracowników z takimi kwalifikacjami potrzebowano przede wszystkim w firmach na terenie Poznania* - wyjaśnia Wanda Karlińska. Również kurs księgowości komputerowej pomógł znaleźć pracę ponad połowie jego uczestników.

Fachowe przygotowanie do pracy biurowej gwarantuje ukończenie kursu administracyjno - biurowego i komputerowego. Zdaniem Wandy Karlińskiej w tych kursach uczestniczą zawsze najliczniejsze grupy bezrobotnych.

Nowelizacja przepisów wprowadziła nowe zasady wypłacania zasiłku dla bezrobotnych uczestniczących w kursach. - *Do tej pory bezrobotni w czasie trwania kursu otrzymywali zasiłek szkoleniowy, a po jego ukończeniu jak gdyby wracali na zasiłek dla bezrobotnych. Teraz uczestnictwo w kursie nie przerywa wypłacania zasiłku, a bezrobotny w czasie szkolenia otrzymuje dodatek szkoleniowy w wysokości 20 % aktualnie obowiązującego zasiłku* - tłumaczy inspektor urzędu pracy.

Koszty szkoleń, na które kieruje urząd pracy, refunduje w stu procentach fundusz pracy. - *Nieco inne zasady dotyczą kursów indywidualnych, na które kierujemy bezrobotnego jeżeli pracodawca warunkuje przyjęcie do pracy uzupełnieniem kwalifikacji. Wtedy szkolenie jest również finansowane przez fundusz, ponieważ uczestnik ma zagwarantowane zatrudnienie. Zdarzają się jednak przypadki, że bezrobotny na własną rękę decyduje się na kurs, ponieważ sądzi, że dane kwalifikacje pomogą mu znaleźć pracę, nie ma jednak takiej gwarancji. W takim wypadku sam ponosi koszty szkolenia* - wyjaśnia Wanda Karlińska. Bezrobotni bez prawa do zasiłku mogą również korzystać z kursów, a w czasie ich trwania pobierać dodatek szkoleniowy.

Koszty, jakie poniósł fundusz pracy na sfinansowanie szkoleń grupowych dla bezrobotnych w ubiegłym roku wyniosły 80.605 zł, na szkolenia indywidualne 3.564 zł. - *Koszt zależy w dużej mierze od wydatków przeznaczonych na przeprowadzenie kursu. Inaczej zapłacimy za kurs spawaczy, w którym uczestnicy zużywają określoną ilość materiałów, a inaczej za szkolenie księgowych* - mówi Wanda Karlińska.

Na wysokość kosztów poniesionych na szkolenie bezrobotnych niemały wpływ ma wybór instytucji, która przeprowadza kurs. Analizy propozycji placówek szkoleniowych dokonuje komisja przetargowa. - *Przyznaję, że najmocniejszą pozycję na rynku jarocińskim ma w tej dziedzinie Zakład Kształcenia Zawodowego. Fachowa obsługa, wysoki poziom wykładów i niskie koszty powodują, że to instytucja bezkonkurencyjna. Mimo to dajemy również szansę innym. Tak było w przypadku ZSZ nr 1, której propozycja przeprowadzenia jednego z kursów była nieco droższa niż ZKZ, ale pozwoliliśmy wykazać się tym razem innym* - tłumaczy Wanda Karlińska.

ANNA KONIECZNA

Wycieczka emerytów

Na wycieczkę do Chodzieży i Wągrowca pojadą 16 kwietnia członkowie i sympatycy jarocińskiego oddziału Polskiego Związku Emerytów, Rencistów i Inwalidów.

Uczestnicy wycieczki zwiedzą niektóre miejscowości położone na pograniczu województw pilskiego i poznańskiego. Na trasie wycieczki znajdzie się m. in. Fabryka Porcelany i Porcelitu w Chodzieży, ruiny zamku w Gołańczy, Wągrowiec z zabytkowym zespołem klasztornym oraz katedra gnieźnieńska.

Szczegółowych informacji o wycieczce udziela biuro Zarządu Oddziału PZERiI w każdy wtorek i piątek w godz. od 9.00 do 12.00. **(j)**

Rolniczy konkurs

Konkurs Młodych Producentów Rolniczych dla uczniów szkół średnich rolniczych oraz młodych rolników organizuje Związek Młodzieży Wiejskiej.

W konkursie mogą wziąć udział uczniowie i młodzi rolnicy z województw kaliskiego, poznańskiego, a także leszczyńskiego, konińskiego oraz zielonogórskiego. Konkurs składać się będzie z dwóch etapów. W pierwszej części pisemno - praktycznej wyłoniona zostanie finałowa szóstka, natomiast trzech najlepszych uczestników konkursu awansuje do eliminacji krajowych.

Laureaci zostaną zwolnieni z egzaminów praktycznych w szkołach oraz mają możliwość otrzymania indeksu na wyższą uczelnię rolniczą.

Eliminacje konkursu regionalnego odbędą się 21 marca o godz. 10.00 w Internacie Zespołu Szkół Rolniczych w Środzie Wlkp., ul. Kosynierów 2a. **(j)**

PRZEDSIĘBIORSTWO HANDLOWO-GASTRONOMICZNE

Jarocin, tel. (0-62) 47-27-74

wł. Barbara Edward Michalak

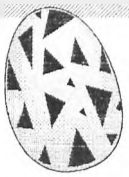

Kucharz p. Grzegorz zaprasza do
Restauracji BEM WARSZAWIANKA
na PROMOCJĘ
Staropolskie potrawy Wielkanocne
DEGUSTACJE • POKAZ • SPRZEDAŻ
w dniu 23 marca 1997 (Złota Niedziela)

* * *

BEM DELIKATESY
• Świąteczne wyroby mięsne z firm:
Koło, Poznań, Bydgoszcz, Osnowa, Niemcy, Frątczak, Kołodziński
• DZICZYZNA: jeleń, sarna, dzik, bażant

* * *

BEM BAR przy Delikatesach
• kurczaki z rożna **w cenie 12 zł/kg**
• wyroby gastronomiczne na platerach jednorazowych
na wynos po cenach detalicznych

* * *

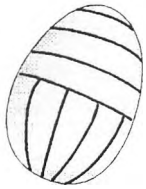

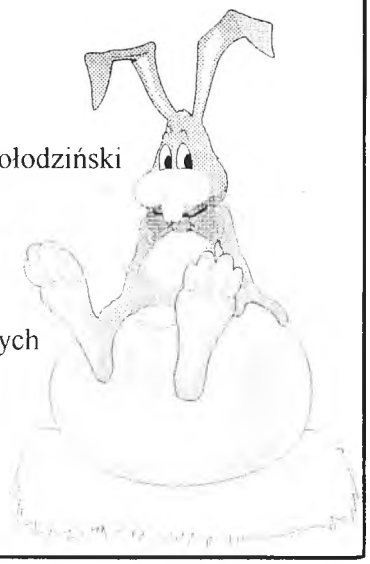

Wesołych Świąt

Zapraszamy!

(163/97)

OŚRODEK TRANSPORTU LEŚNEGO W JAROCINIE
ul. Zaciszna 2

ogłasza

PRZETARG NIEOGRANICZONY NA SPRZEDAŻ NIŻEJ WYMIENIONEGO SPRZĘTU:

1.	Ciągnik rolniczy C-385 Ursus	nr ewid. 6289, rok. prod. 1978 cena wywoławcza 10.500,00 zł
2.	Ciągnik rolniczy C-385 Ursus	nr ewid. 6307, rok prod. 1979 cena wywoławcza 8.000,00 zł
3.	Sam. Uaz typ 469 B	nr ewid. 1324, rok prod. 1976 cena wywoławcza 900,00 zł
4.	Sam. osob. cięż. Robur	nr ewid. 4110, rok prod. 1983 cena wywoławcza 3.700,00 zł
5.	Sam. dost. Żuk	nr ewid. 3000, rok prod. 1986 cena wywoławcza 1.200,00 zł
6.	Sam. Tarpan S 237	nr ewid. 1464, rok prod. 1988 cena wywoławcza 1.200,00 zł
7.	Jelcz - cysterna 9000 l	nr ewid. 4251, rok prod. 1990 cena wywoławcza 90.000,00 zł
8.	Przyczepa niskopodw. T-100	nr ewid. 8916, rok. prod. 1984 cena wywoławcza 5.000,00 zł
9.	Przyczepa 1-oś. typ Tarpan	nr ewid. 9020, rok prod. 1979 cena wywoławcza 120,00 zł
10.	Cysterna 1-oś. typ cysterna 1300 l	nr ewid. 8871, rok prod. 1960 cena wywoławcza 400,00 zł
11.	Cysterna 1-oś. typ cysterna 1300 l	nr ewid. 8872, rok prod. 1960 cena wywoławcza 400,00 zł
12.	Cysterna 1-oś. typ cysterna 1300 l	nr ewid. 8874, rok prod. 1960 cena wywoławcza 400,00 zł
13.	Cysterna 1-oś. 1300 l	nr ewid. 8875, rok prod. 1960 cena wywoławcza 400,00 zł
14.	Cysterna 1-oś. 1300 l	nr ewid. 8877, rok prod. 1960 cena wywoławcza 400,00 zł
15.	Cysterna 1-oś. 1300 l	nr ewid. 8881, rok prod. 1980 cena wywoławcza 400,00 zł
16.	Wióka lekka	nr inwent. 2368/590, rok prod. 1994 cena wywoławcza 120,00 zł + VAT
17.	Uniwersalne zawieszenie hydrauliczne	nr inwent. 2471/808, rok prod. 1995 cena wywoławcza 700,00 zł + VAT
18.	Ciągnik gąsienic. TD-15 c	nr ewid. 6503, rok prod. 1983 cena wywoławcza 45.000,00 zł
19.	Spycharka ciągn. T-130 M	nr ewid. 108, rok prod. 1988 cena wywoławcza 39.000,00 zł
20.	Ciągnik gąsien. T-130 M	nr ewid. 6505, rok prod. 1990 cena wywoławcza 33.000,00 zł
21.	Pług do rabat. "Fitzmann"	nr ewid. 1840, rok prod. 1983 cena wywoławcza 800,00 zł
22.	Pług do rabat. "Fitzmann"	nr inwent. 2045/590, rok prod. 1986 cena wywoławcza 500,00 zł
23.	Pług do rabat. "Fitzmann"	nr inwent. 2087/590, rok prod. 1987 cena wywoławcza 500,00 zł
24.	Pługofrezarka	nr inwent. 2302/591, rok prod. 1991 cena wywoławcza 400,00 zł
25.	Walec do łamania gałęzi	nr inwent. 2307/590, rok prod. 1992 cena wywoławcza 1100,00 zł
26.	Walec do łamania gałęzi	nr inwent. 2309/590, rok prod. 1992 cena wywoławcza 1.300,00 zł
27.	Walec do łamania gałęzi	nr inwent. 2314/590, rok prod. 1993 cena wywoławcza 1.300,00 zł
28.	Barakowóz	nr inwent. 473/748, rok prod. 1970 cena wywoławcza 500,00 zł
29.	Barakowóz	nr inwent. 1595/748, rok prod. 1980 cena wywoławcza 900,00 zł
30.	Barakowóz "Resko"	nr inwent. 2071/748, rok prod. 1986 cena wywoławcza 1.200,00 zł
31.	Barakowóz "Resko"	nr inwent. 2073/748, rok prod. 1986 cena wywoławcza 800,00 zł
32.	Prostownik	nr inwent. PNIITG-990, rok prod. 1980 cena wywoławcza 100,00 zł
33.	Prostownik	nr inwent. PNIITG-989, rok prod. 1980 cena wywoławcza 100,00 zł
34.	Prostownik spawalniczy	nr inwent. PNIITG-1830, rok prod. 1990 cena wywoławcza 350,00 zł
35.	Prostownik spawalniczy	nr inwent. PNIITG-1829, rok prod. 1990 cena wywoławcza 350,00 zł
36.	Sprężarka	nr inwent. PNIITG-1762, rok prod. 1989 cena wywoławcza 600,00 zł
37.	Sprężarka	nr inwent. PNIITG-1834, rok prod. 1990 cena wywoławcza 600,00 zł
38.	Wytaczarka do hamulcy	nr inwent. PNIITG-1847, rok prod. 1990 cena wywoławcza 1.000,00 zł
39.	Gładzarka do cylindrów	nr inwent. PNIITG-1826, rok prod. 1990 cena wywoławcza 2.000,00 zł
40.	Wytaczarka do cylindrów	nr inwent. PNIITG-1848, rok prod. 1990 cena wywoławcza 2.000,00 zł
41.	Szlifierka do zaworów	nr inwent. PNIITG-1824, rok prod. 1990 cena wywoławcza 1.400,00 zł
42.	Tokarka	nr inwent. PNIITG-1608, rok prod. 1985 cena wywoławcza 2.700,00 zł
43.	Przyczepa HL-80.11	nr ewid. 7759, rok prod. 1980 cena wywoławcza 2.600,00 zł
44.	Sam. cięż. Liaz	nr ewid. 4203, rok prod. 1988 cena wywoławcza 24.000,00 zł
45.	Karczownik	nr inwent. 2246/590, rok prod. 1990 cena wywoławcza 2.200,00 zł
46.	Pług leśny	nr inwent. PNIITG-1781 cena wywoławcza 500,00 zł
47.	Karczownik	nr inwent. PNIITG-1797 cena wywoławcza 200,00 zł

Przetarg odbędzie się w dniu 4.04.97 r. o godz. 10^{00} w siedzibie OTL - 63-200 Jarocin, ul. Zaciszna 2. Przetarg zostanie przeprowadzony zgodnie z Rozporządzeniem Rady Ministrów Nr 443 z dnia 5.X.1993 r. (Dz. U. Nr 97)

Wystawiony do przetargu sprzęt oglądać można na terenie zakładu w dniu 3.04.97 r. od godz. 8^{00} do 14^{00}.

Sprzęt zostanie sprzedany zgodnie ze stanem faktycznym bez uzupełnienia braków. Biorący udział w przetargu zobowiązani są wpłacić w kasie OTL wadium w wysokości 10 % ceny wywoławczej, najpóźniej do godz. 9^{00} w dniu przetargu.

Wadium przepada na rzecz sprzedawcy jeżeli żaden z uczestników licytacji nie zaoferuje ceny nabycia równej co najmniej cenie wywoławczej.

Zastrzegamy sobie prawo unieważnienia przetargu bez podania przyczyny, zastrzegamy sobie również prawo wycofania sprzętu bez podania przyczyny.

Każdy, kto znęca się w okrutny sposób nad zwierzęciem lub zabije je bez uzasadnionej przyczyny, pójdzie do więzienia lub zapłaci wysoką karę grzywny - tak mówi projekt ustawy o ochronie zwierząt.

Zwierzę nie jest rzeczą

RENATA ZAWAL

Zwierzę nie jest rzeczą, ale istotą żyjącą, zdolną do odczuwania cierpienia - taki zapis znajdujemy projekcie nowej ustawy o ochronie zwierząt. Wymaga więc poszanowania, ochrony i opieki ze strony człowieka. Ustawa reguluje postępowanie ze zwierzętami domowymi, gospodarskimi i hodowlanymi, oraz używanymi do doświadczeń, a także utrzymywanymi w ogrodach zoologicznych i wolno żyjącymi (dzikimi).

W Jarocinie o prawa zwierząt walczy Front Wyzwolenia Zwierząt. **Jakub Przymusiński**, jeden z działaczy tego frontu twierdzi, że na naszym terenie nie ma raczej przypadków złego traktowania zwierząt. - *Nie docierają do nas takie sygnały. Wydaje mi się, że to dlatego, że niewiele osób wie, że działamy w Jarocinie. Mogę powiedzieć, że większość ludzi u nas dba o swoje psy* - mówi Jakub Przymusiński.

Alicja Grygas bardzo często jeździ na kontrole do pobliskich miejscowości. Sprawdza, w jakich warunkach żyją zwierzęta. - *Na kontrole chodzę najczęściej z policją. Ludzie są nieobliczalni. Jeden pan wziął nawet na nas widły. Swego psa traktował gorzej niż przedmiot. Twierdzi, że to w jakich warunkach znajduje się jego pies, to jego sprawa. Niektórych ludzi śmieszy, że nas obchodzą losy zwierząt. Często mówią, że lepiej by było byśmy zajęli się bytem ludzi. Zwierzę rażąco zaniedbane lub też traktowane okrutnie można będzie odebrać właścicielowi* - mówi. Twierdzi , że jak do tej pory - z rejonu Jarocina - nie było żadnych sygnałów o złym traktowaniu zwierząt. - *Być może zdarzają się przypadki znęcania nad zwierzętami. Ale do nas takie informacje nie docierają* - zaznacza kierownik schroniska. **Dariusz Rajczewski**, technik weterynarii w Prywatnej Lecznicy dla Zwierząt

Zdaniem kierownika schroniska psów w Kaliszu, a zarazem inspektora Towarzystwa Opieki nad Zwierzętami, **Alicji Grygas**, w województwie kaliskim jest wielu okrutników, którzy znęcają się nad zwierzętami. - *Najgorsza sytuacja jest na wsi. Psy niekiedy przebywają w tragicznych warunkach. Nie dość, że łańcuch jest za krótki, to obroża bardzo często wrośnięta w szyję zwierzęcia. Jego buda to tylko jakaś okropna rura. Nie wspomnę już o głodzeniu psów czy też kotów. Mentalność ludzi na wsi jest taka, że koty powinny same sobie złowić pokarm. I potem chodzą takie wygłodzone kotki* - mówi Alicja Grygas. Do schroniska w Kaliszu niejednokrotnie przynoszone są psy i koty bite, dręczone i okaleczone w bestialski sposób. Bardzo często właściciele swoje czworonogi wyrzucają wtedy, gdy stają się dla nich niewygodne lub też przed zaplanowanym urlopem.

Nowa ustawa w tej kwestii ma wiele zmienić. Zaostrza kary i grzywny za znęcanie się nad zwierzętami. Za zabicie zwierzęcia w sposób szczególnie okrutny groziłaby kara nawet do dwóch lat więzienia. Ustawa zakazuje również ich porzucania i pozwala na odebranie zwierzęcia właścicielowi.

Do jarocińskiego Sądu Rejonowego w styczniu wpłynął wniosek w sprawie znęcania się nad psem. - *Sprawa jest w toku, nie mogę zdradzić szczegółów. Nie przypominam sobie aby wcześniej trafiały do nas tego typu wnioski* - twierdzi **Maria Pawełczyk**, radca Kolegium do Spraw Wykroczeń przy Sądzie Rejonowym w Jarocinie.

Zdaniem Alicji Grygas nawet najlepsza ustawa nie wystarczy, jeśli nie zmieni się stosunek niektórych ludzi do zwierząt. - *Tysiące psów i kotów w Polsce jest źle traktowanych i głodzonych. W upalne dni pozostawionych bez wody, a zimą bez porządnej budy* - mówi Alicja Grygas.

Najpierw ogłuszyć, potem zabić

W projekcie ustawy można przeczytać również, że świnie, krowy lub konie będą mogły zostać uśmiercone tylko po uprzednim znieczuleniu lub ogłuszeniu. - *Chodzi tutaj o zmniejszenie cierpień zwierzęcia* - tłumaczy Alicja Grygas. W projekcie zapisano również instytucję ubojowca, który za drobną opłatą, specjalnym aparatem ogłuszałby zwierzęta i fachowo je zabijał. - *Nie będzie wolno zabijać zwierząt w obecności dzieci. Bardzo często zdarza się tak, że dzieci z matką trzymają świnie, a ojciec siekierą zabija zwierzę. To jest po prostu niedopuszczalne* - mówi. Alicja Grygas zwraca również uwagę na niehumanitarne zabijanie zwierząt w rzeźniach. - *Jako inspektor Towarzystwa Opieki nad Zwierzętami przeprowadzałam w rzeźni kontrole. To, co zobaczyłam, do dziś mam w pamięci. Zabijane były ciężarne maciory, świnie ze złamanymi uprzednio nogami. Niestety, jak do tej pory jest to bezkarne. To, co dzieje się w niektórych rzeźniach w Polsce, jest potworne* - mówi Alicja Grygas.

Wiele ma się również zmienić w zasadach transportu zwierząt. Zwierzęta nie mogą „być w podróży" dłużej niż 24 godziny - licząc od momentu załadunku do momentu wyładunku. Zwierzę podczas transportu powinno być przywiązane tak, aby miało możliwość leżenia i wstawania - *Powinny mieć również zapewnioną wentylację oraz picie, paszę oraz odpowiednią przestrzeń* - mówi Alicja Grygas.

Prawa dzikiej zwierzyny

Projekt ustawy o ochronie zwierząt reguluje również sposób postępowania ze zwierzętami dzikimi.

Zdzisław Henicz, prezes Koła Łowieckiego nr 29 w Jarocinie twierdzi, że na naszym terenie kłusownictwo zdarza się bardzo rzadko. - *W ubiegłym roku na terenach jarocińskich lasów, osoby patrolujące znalazły siedem wnyków. W rejonie pleszewskim - ponad 200. W niektórych rejonach Polski jest to problem masowy. Wydaje mi się, że to dzięki częstym penetracjom lasów, kontroli ze strony leśników, na naszym terenie ten problem nie jest tak szeroki. My najpierw zapobiegamy i to jest skuteczne* - mówi Henicz. Kłusownicy zakładają różnego rodzaju wnyki, sidła i potrzaski. - *Na terenie leśnictwa Tarce znaleziono jelenia, który zginął we wnyku. Gdy leśniczy go znalazł, był zupełnie wychudzony. To oznacza że bardzo długo się męczył. Dla przykładu, jeleń waży około 130 kilogramów, a tego którego znalazł leśniczy miał najwyżej 30. Zwierzę, jak się złapie w sidło to nie ma szans przeżycia. Najpierw bardzo długo się męczy, chce wydostać na wolność. Szarpie się i kaleczy. Jeśli złapie się za nogę, to umiera z głodu nawet kilka dni* - mówi Henicz. Jego zdaniem mięso takiego zwierzęcia jest praktycznie niejadalne. - *Zwierzę nie potrafi uwolnić się i przez kilka dni cierpi, a więc wydaje hormony trujące. Uważam, że korzyść dla kłusownika jest tutaj żadna, a szkoda jest bardzo wielka. Na szczęście tych przypadków jest mało* - mówi Henicz.

Porzucony pies

Tomasz Leszczyński, mieszkaniec Jarocina przyznaje, że znalazł w lesie porzuconego psa i sześć małych szczeniaczków. - *Prawdopodobne ktoś zostawił w lesie szczenną suczkę, bo była dla niego niewygodna. Znalazłem pieski i zaopiekowałem się nimi. Kocham zwierzęta. Myślę, że tego typu przypadki zdarzają się w naszej okolicy dość często* - mówi Tomasz Leszczyński.

Jak do tej pory osoby porzucające lub znęcające się nad zwierzętami były bezkarne. Wnioski w tej sprawie w ogóle nie trafiały do sądów. A jeśli już, to były umarzane ze względu na małą szkodliwość czynu.

w Jarocinie przyznaje, że do tej pory nie dotarło do lecznicy żadne zwierzę pobite w bestialski sposób lub okaleczone. - *Były zgłoszenia telefoniczne, że ktoś samochodem potrącił psa i nie udzielił mu pomocy. Ale do nas nikt takiego pieska nie przyniósł* - twierdzi Dariusz Rajczewski.

P.P.H.U. „JAR - EKO"
posiada na sprzedaż
PAPIER TOALETOWY
w cenie 0,22 + VAT za rolkę
Możliwość dowozu do klienta
Tel. (0-62) 47-13-58
(165/97)

WKŁADY KOMINOWE
stalowe ★ spawane plazmą
elastyczne ★ aluminiowe rękawy
Atrakcyjne ceny
poleca
KOM-VIT PHU
tel. 403-037 (765/R/97)

Oddamy w dzierżawę
pomieszczenie o pow. 19 m²
przy sklepie przy ul. Wojska Polskiego 55 na działalność usługową lub handel art. motoryzacyjnymi, kwiatami.
Bliższych informacji udziela
Zarząd SHP „Zgoda"
ul. Śródmiejska 32, tel. 47-28-36
i dział administracji
ul. Wrocławska 34, tel. 47-26-10

Rozmowa z WOJCIECHEM NIEDBAŁĄ i WIESŁAWEM PRUS-GŁOWACKIM - profesorami na Wydziale Biologii UAM w Poznaniu.

Hobby jako zawód

Jak wyglądało liceum, gdy panowie do niego chodzili?

Wojciech Niedbała: Przede wszystkim sam Jarocin był większy, potem, gdy byłem na studiach zmalał w moich oczach, a teraz jakby znowu się powiększył. Dla mnie okres licealny to głównie wspomnienie starych profesorów: Klinkowskiego, Matuszewskiego, Kononowiczowej, Charłampowicza. Były to indywidualności, które wywarły na nas duży wpływ. Nie można tego nie docenić. Również prof. Ruszkiewicz, który może tej biologii dużo nie uczył, ale potrafił nią zainteresować.

Wiesław Prus-Głowacki: On miał osobowość. Wyprowadzał nas w pole na lekcjach biologii i pokazywał nam przyrodę.

Do początku X klasy chodziłem do liceum w Poznaniu, gdzie po pewnej awanturze nasza klasa została rozwiązana. Miałem szczęście, że dyrektor przyjął mnie tutaj, mimo zszarganej opinii. To było dość znaczące przeżycie dla mnie, bo szkoła w Poznaniu była szkołą męską. Tam była twarda gra i specyficzne układy. I nagle wylądowałem w takim środowisku, gdzie były dziewczyny, a to powodowało łagodność obyczajów. Poznań był brutalny i drapieżny, natomiast tutaj - było rodzinnie. Grono profesorskie w Jarocinie starało się mi pomóc i już na pierwszy okres udało mi się zlikwidować dwóje, z którymi przyszedłem. Dzięki przychylnemu nastawieniu, którego nie znałem w Poznaniu, skończyłem tę szkołę bez specjalnych przeszkód.

Czy jarocińscy profesorowie mieli wpływ na to, jakimi panowie są dzisiaj nauczycielami?

W. P.-G.: Myślę, że fizyk prof. Klinkowski. Był to człowiek, który miał bardzo szerokie horyzonty, który potrafił mówić na każdy temat i jednocześnie wiązać pewne rzeczy. Ja wykładając, staram się również tak robić. Podobnie prof. Charłampowicz, który był polonistą. I matematyk Matuszewski, który mimo swojej surowości, był w sumie bardzo przychylny uczniom i starał się nas prostować.

W.N.: Nie pamiętam takich wzorców, bo dydaktyka wcale mnie nie interesowała. Dopiero po czasie nabrałem pewnej przyjemności z przekazywania wiedzy studentom. Niekiedy są to zagadnienia wyrafinowane, specjalizacyjne, myślę teraz dla przykładu o biotaksonomii, obiektywnie nudnej, na tyle jednak ważnej, że trzeba ją przekazać, tak jednak by jeszcze zainteresować słuchacza.

Co utkwiło panom w pamięci z tamtych lat?

W.N.: Dla mnie ogromnym przeżyciem była IX klasa. Ojciec jednego z kolegów nauczył nas grać w brydża. To było fascynacja. Te możliwości, wyjazdy, gry w teamach. Rodzice nasi cofnęli początkowe zezwolenie na grę w domach, więc licytowaliśmy w piwnicach, przy świecach, gdzieś na łąkach. Nie można było pogodzić gry z nauką. Dokładnie cała czwórka miała na półrocze po sześć pał. Rodzice moi i jednego z kolegów odciągnęli nas dwóch od, jak mówił prof. Matuszewski, "kartograjstwa", i jakoś prześliznęliśmy się do klasy X. Natomiast dwaj pozostali koledzy repetowali i potem żądali, byśmy na nich poczekali w klasie X. Zresztą do dzisiaj mają słuszne pretensje o te niespełnione żądania.

W.P.-G.: Chciałbym powiedzieć o prof. Kubickim, który był kierownikiem internatu. Jako młody człowiek oceniałem go bardzo surowo, bo tutaj była dyscyplina, dryl, określone godziny nauki. Dziś wiem, że to mi

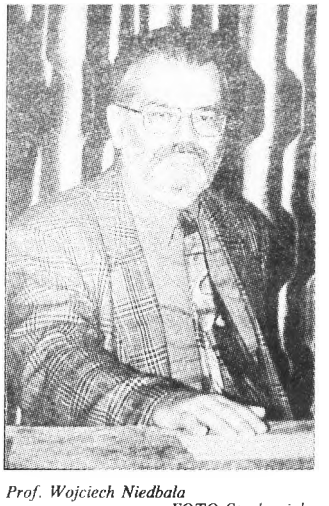

Prof. Wojciech Niedbała
FOTO Stachowiak

bardzo dużo dało w sensie uporządkowania osobowości i dużo nauczyło.

Czy utrzymują panowie kontakty z kolegami szkolnymi?

W.P.-G.: Byłem tutaj trochę krócej, więc te więzi nie były tak silne, ale w dalszym ciągu kontaktuję się z tymi ludźmi, którzy są w Poznaniu. Na zjazdach koleżeńskich, niestety nie byłem, bo w tym czasie przebywałem zagranicą.

W.B.: Mam kontakty z kolegami, którzy pracują na uniwersytecie. A także kontakty koleżeńskie. Byłem na kilku zjazdach, ale nie chcę już przyjeżdżać. Nie mam ochoty oglądać swoich kolegów, gdy jesteśmy w określonym wieku. Chcę mieć przyjemność wspominania ich, gdy byliśmy młodzi. Wiem, że to, co powiedziałem nie jest popularne.

Dlaczego wybrali panowie studia biologiczne?

W.N.: W klasie maturalnej zacząłem się interesować hodowlą rybek akwariowych, również w ramach tzw. kółka biologicznego. Szczególnie interesowało mnie rozmnażanie gupików, nabierających po różnych krzyżówkach dziwacznych deseni i barw. Chciałem iść na Wyższą Szkołę Rybacką w Olsztynie, ale nie zgodziła się mama, ze względu na dużą odległość od domu. Poszedłem więc na biologię. Na studiach znowu przypadek zrządził, że będąc na zajęciach terenowych, zainteresowałem się zaleszczotkami, małymi pajęczakami żyjącymi w glebie, podobnymi do skorpionów. Poszedłem do specjalisty prof. Rafalskiego, który odradził mi zaleszczotki, ale zainteresował roztoczami - pajęczakami jeszcze drobniejszymi. Pojęcia o nich nie miałem do trzeciego roku studiów, a dziś jestem profesorem od roztoczy. Początkowo pracowałem nad ich ekologią, dziś głównie nad taksonomią. Materiał badawczy pozyskuję z różnych instytucji, głównie muzeów różnych krajów. Dzięki mojej pracy zwiedziłem prawie cały świat, co bardzo rozszerzyło horyzonty, a przede wszystkim potwierdza słuszność francuskiego przysłowia "les voyages forment la jeunesse" - podróże czynią człowieka młodym.

Gdy chodzi o dydaktykę prowadzę zajęcia z zoologii, ekologii, biologii gleby, zoocentologii.

W.P.-G.: Bardzo interesowało mnie leśnictwo, ale rodzina stwierdziła, że na posadzie leśniczego umrę z głodu. Zdawałem na medycynę i nie dostałem się. Przez rok pracowałem w Zakładzie Doświadczalno - Rolniczym w Przebędowie, gdzie poznałem prof. Nowackiego, który dał mi impuls, bym zainteresował się szeroko pojętą biologią. Poszedłem więc na biologię. Po II roku studiów zająłem się fizjologią zwierząt. Później prof. Szweykowski zaproponował mi asystenturę w Zakładzie Genetyki.

W tej chwili pracuję na pograniczu biologii molekularnej i ekologii. Interesuję się procesami mikroewolucyjnymi, które zachodzą na terenie populacji roślin pod wpływem zanieczyszczeń przemysłowych. Prowadzę wykłady z genetyki ogólnej, immunologii i genetyki populacyjnej.

Nasza praca, tak jak powiedział kolega, daje duże możliwości wyjazdów. To pozwala nam czuć się młodo, mimo siwych włosów.

Czy zaangażowanie, z jakim panowie mówią o pracy, świadczy o tym, że panowie lubią swój zawód?

W.N.: Rzeczywiście tak jest. Jak mawiał mój stary profesor, jesteśmy szczęśliwymi ludźmi, bo robimy to na co mamy ochotę. Oczywiście mamy swoje obowiązki np. dydaktyczne, ale jednocześnie prawie nie ograniczony wybór tematyki badawczej.

W. P.-G.: Ciągłe studiowanie i praca naukowa jest dużą frajdą. Frajdą jest również, że to, co robimy jest naszym hobby. To jest najbardziej satysfakcjonujące.

Czy rzeczywiście nie ma czasu na nic innego poza biologią?

W.N.: A dlaczego zajmować się czymkolwiek innym? A serio, gdy chodzi o naszą pracę, dość specyficzną, gdy się chce być na topie, to nie ma czasu na inną działalność. Teraz już tylko bardzo dobrzy otrzymują sensowne pieniędze na badania. A ponadto, gdy wejdzie się w to środowisko, w ten określony rytm, to na dobrą sprawę już nie ma odwrotu.

Jak panowie oceniają ostatnie postępy w genetyce w aspekcie klonowania organizmów?

W.P.-G.: Niestety, tego procesu nie

Prof. Wiesław Prus-Głowacki
FOTO Stachowiak

zatrzyma się. Wszystko zależy od tego, czemu klonowanie miałoby służyć. Jestem przeciwny grzebaniu w genach. Przerażająca jest wizja sklonowanych organizmów jako magazynu części zamiennych. Trudne do przecenienia są natomiast sukcesy genetyczne w biotechnologii, np. wszczepienie genu insuliny do Escherichia coli i potem produkowanie insuliny, która jest potrzebna człowiekowi.

W.N.: Na pewno jest to groźba dla ludzkości, ale przecież gdy wynaleziono bombę atomową, to reakcje były takie, jak dziś przy klonowaniu. A okazuje się, że bomby nie wybuchają tak łatwo!

O czym powinni pamiętać tegoroczni maturzyści, którzy zamierzają studiować?

W.P.-G.: Myślę, że powinni się psychicznie nastawić na to, że muszą sobie dać radę na studiach, a nie tylko zachłysnąć wolnością.

W.N.: Nie potrafię dać rady młodemu człowiekowi, bo do końca nie jestem pewien, czy trzeba się uczyć. A jeżeli już to ostro wraz z angielskim i programowaniem komputerowym. No i koniecznie należy studiować biologię. Są to interesujące, wszechstronne i ogólnokształcące studia o przyrodzie. Nie należy się również teraz zamartwiać przyszłą pracą. Trafienie do określonego zawodu jest tak nieoczekiwane i przypadkowe.

Rozmawiała
GRAŻYNA CYCHNERSKA

W okresie międzywojennym w Jarocinie żywa była pamięć o powstaniu styczniowym. Fakt ten miał uzasadnienie historyczne. Podczas zaborów granica między ziemiami polskimi wcielonymi do Rosji a częścią Wielkopolski, którą zajęły Prusy przebiegała na Prośnie. Tereny położone na wschód od Jarocina stanowiły wówczas obszar pogranicza, co w dużym stopniu zaważyło na dziejach tych okolic. Wydarzenia, jakie rozgrywały się za Prosną odbijały się echem po tej stronie rzeki.

Okruchy z przeszłości

Pamiętny rok 1863

EUGENIUSZ CZARNY

Kiedy w styczniu 1863 r. w Królestwie Polskim wybuchło powstanie przeciw Rosji, spotkało się ono z poparciem i pomocą ludności polskiej z Wielkiego Księstwa Poznańskiego. W Wielkopolsce zbierano pieniądze, kupowano i przerzucano przez granicę broń oraz amunicję, prowadzono punkty werbunkowe, formowano i wysyłano oddziały powstańcze.

We wszystkich tych działaniach aktywnie uczestniczyli mieszkańcy Ziemi Jarocińskiej. Powstańcy stąd znaleźli się w oddziałach dowodzonych przez generała Edmunda Taczanowskiego z Woli Książęcej. Walczyły one z regularnym wojskiem rosyjskim na terenie Wielkopolski wschodniej, między innymi pod Pyzdrami, Kołem, Ignacewem...

Wojciech Rybczyński

Pomoc Ziemi Jarocińskiej dla powstania styczniowego stanowi odrębny temat, do którego warto będzie wrócić przy innej okazji. O rozmiarach tej pomocy pośrednio świadczy postawienie przed sądem pruskim wielu uczestników powstania z tych stron. W 1864 r. w Berlinie odbył się tzw. Polenprozess, w którym między innymi skazano zaocznie na karę śmierci Edmunda Taczanowskiego i Zygmunta Jaraczewskiego z Jaraczewa. Na kilkunastomiesięczne więzienie natomiast zasądzeni zostali: Wacław Koszutski z Magnuszewic, ks. Stanisław Rymarkiewicz - proboszcz z Kotlina oraz Stanisław Sczaniecki ze Skoraczewa.

Wydarzenia z 1863 r. opisał, pochodzący z Jarocina asystent prawa na Uniwersytecie Poznańskim - Kazimierz Matuszewski. W 1937 r. wydał on publikację "Z przeszłości miasta Jarocina". Stanowi ona zbiór artykułów, z których jeden zatytułowany jest "Echa powstania styczniowego". Autor, wykorzystując akta komisariatu obwodowego w Jarocinie i landratury pleszewskiej obszernie omówił organizację pomocy dla powstania, która objęła liczne miejscowości pogranicza po stronie pruskiej.

Wyniki badań i ustalenia K. Matuszewskiego spopularyzował w Jarocinie Józef Gołaś - nauczyciel Publicznej Szkoły Powszechnej im. S. Konarskiego. W 1938 r., nakładem Drukarni Polskiej Jana Majerowicza ukazała się jego książeczka "Jarocin wczoraj i dziś" z podtytułem "Szkice monograficzne miasta i okolicy dla celów oświatowych". Opracowanie to przygotowane zostało z myślą o wykorzystaniu dziejów regionalnych w procesie dydaktycznym i wychowawczym.

Rozdział "Obrazki z walk o niepodległość" zilustrowany został portretem Wojciecha Rybczyńskiego w stylizowanym mundurze powstańca. Do powstania poszedł on na ochotnika z Goliny mając zaledwie 18 lat. Kiedy robione było to zdjęcie, sędziwy W. Rybczyński cieszył się powszechnym szacunkiem jako ostatni żyjący weteran 1863 r. W podpisie pod ilustracją podane jest imię Wincenty oraz data i miejsce śmierci - 3 sierpnia 1936 r., Sławoszew. W kronice zmarłych parafii sławoszewskiej natomiast jest imię Wojciech oraz rok 1932. Także w aktach Urzędu Stanu Cywilnego w Kotlinie widnieje imię Wojciech a data śmierci - 3 września 1932 r. i dane te można przyjąć za wiarygodne.

W zbiorach jarocińskiego muzeum znajduje się inna fotografia W. Rybczyńskiego z przełomu lat dwudziestych i trzydziestych. Jest to zbiorowe zdjęcie, na którym siedzi on w otoczeniu członków Zarządu Towarzystwa Uczestników Powstania 1918/19 r. Fotografię wykonał Ludwik Sip i miała ona wymowę symboliczną. Jarocińscy powstańcy wielkopolscy byli przekonani, że ich dzieło stanowiło zrealizowanie celów powstania narodowego sprzed pół wieku, w którym walczył W. Rybczyński. Takie też było powszechne odczucie.

Gen. Edmund Taczanowski

Wspomniano już, że na czele oddziałów wielkopolskich w powstaniu styczniowym walczył gen. E. Taczanowski. Dla upamiętnienia tego dowódcy jego imię nadano jednej z ulic Jarocina. Ulicą Taczanowskiego nazywała się obecna ulica Słowackiego.

Ostatnio zauważyć można wzrost zainteresowań regionalizmem i coraz częściej w nauczaniu historii przywołuje się wydarzenia z najbliższych okolic. Dotyczy to także powstania styczniowego i warto odnotować cenny dokument związany z organizacją pomocy dla walczącego Królestwa a odnoszący się do Ziemi Jarocińskiej. Na przełomie 1995/96 r. nakładem Wydawnictwa Poznańskiego Towarzystwa Przyjaciół Nauk ukazał się "Pamiętnik" Kazimierza Sczanieckiego. Wcześniej był on znany w niewielkim kręgu historyków i tylko we fragmentach. Tekst opracował i opatrzył przypisami prof. Witold Molik, dzięki któremu ciekawe wspomnienia kuriera i powstańca 1863 r. możemy poznać w całości.

Określenie "ciekawe" nie jest przesadą. Potwierdza je fragment o transporcie broni przez Śmiełów:

"Z Poznania wyjechałem prostym wozem, na którym były dwa cetnary prochu pod siedzeniem furmana, prócz tego kule i pistolety. Furman siedząc na prochu, przy przejeździe przez miasteczka lub obok patrolujących żandarmów palił zawzięcie cygara, oczywiście że to palenie zmniejszało podejrzenie co do przewozu prochu (...). W Boguszynie u Ludwika Sczanieckiego zatrzymałem się na chwilę, by się przesiąść na lekki wózek, który mnie miał odwieźć do Śmiełowa Gorzeńskich niedaleko granicy. Tam też miała już przede mną przybyć broń i amunicja, ale na innej drodze. (...) Z wyżyny żerkowskiej, do której dojechałem, widziałem jak na dłoni Śmiełów i pas kraju do granicy i zobaczyłem dojeżdżający do niego ładunek z bronią, ale równocześnie w pobliskim miasteczku Żerkowie, gdzie stał szwadron ułanów pruskich, zauważono także ten podejrzany wóz; zagrały trąbki alarmowe i w niespełna kwadrans ukazał się na drodze do Śmiełowa pluton ułanów maszerujący drobnym kłusem. Byłem już bardzo blisko Śmiełowa, ale ułani mnie wyprzedzili i już chcieli rewidować mój mały pusty wózek, gdy oficer ich wstrzymał i popędził wprost do dworu. Dwór śmiełowski, obszerny, murowany, miał bardzo wielkie piwnice. Czy w nich na razie broń ukryto, czy też odrazu odesłano ją nad bliską granicę, gdzie umyślnie zostawione stogi siana służyły za dobrą kryjówkę, nigdy się nie dowiedziałem."

TU KUPISZ TANIEJ
CENY FABRYCZNE

Sprzedaż Materiałów Budowlanych i Przemysłowych
Transport Ciężarowy
Waldemar Wesołek
63-041 Chocicza, ul. Mickiewicza 1
tel. bezpośredni kom. 090/605-307
tel. centr. (0-667) 511-21 wew. 97 Chocicza

oferuje:

NAJTAŃSZY CEMENT i WAPNO

- WORKI ORYGINALNE „GÓRAŻDŻE"

• BETON KOMÓRKOWY (SIPOREX)
• STOLARKA BUDOWLANA
• WĘGIEL
• NAWOZY itp.

NAPRAWDĘ PRZYSTĘPNE CENY

PRZY ZAKUPACH NASZYCH TOWARÓW
ŚWIADCZYMY USŁUGI TRANSPORTOWE

Skauci ponownie mistrzami

Skauci II obronili tytuł mistrzów Amatorskiej Ligi Koszykówki, pokonując w finale Witbud Nowe Miasto 78:62. Bardziej dramatyczny był jednak pojedynek o trzecie miejsce, w którym Center Fiesta pokonał Inter Elkan po dogrywce 90:89.

Tegoroczny finał rozgrywek o mistrzostwo Amatorskiej Ligi Koszykówki nie miał tak atrakcyjnej oprawy jak ubiegłoroczny, lecz chyba nikt z licznie zgromadzonych kibiców nie wyszedł w sobotni wieczór 8 marca z sali LO zawiedziony. Dawka emocji, jaką dostarczył mecz o trzecie miejsce pomiędzy Inter Elkanem i Center Fiestą była chyba większa niż ta, którą oferuje serial "Z archiwum X". Koszykarze Inter Elkanu przystąpili do meczu bardzo zdeterminowani, chcąc udowodnić, że ich minimalna porażka w półfinale z Witbudem była przypadkowa i nie zasłużona. W pewnym momencie na tablicy świetlnej widniał wynik 26:12 dla Inter Elkanu, jednak końcówka pierwszej połowy należała do drużyny Center Fiesty, która - głównie dzięki świetnej dyspozycji rzutowej **Mariusza Michałkiewicza** - dogoniła rywali. Na przerwę koszykarze obu drużyn schodzili przy stanie 43:42 dla Inter Elkanu. W drugiej części gry żadna z drużyn nie mogła osiągnąć nad przeciwnikiem bezpiecznej przewagi. Tym razem jednak to Inter Elkan musiał doganiać Center Fiestę. Na 10 minut przed końcem gry po rzucie za trzy punkty Michałkiewicza Fiesta prowadziła 66:60, a pięć minut przed końcową syreną 73:66. W tym momencie wydawało się, że rezultat spotkania jest przesądzony, tym bardziej, iż za pięć przewinień boisko musiał opuścić lider Inter Elkanu **Jarosław Czajka**. Weterani jarocińskiej koszykówki pokazali jednak, że wcale nie jest jeszcze tak źle z ich kondycją. Ciężar gry wzięli na swoje barki w tym momencie **Andrzej Ziętek i Henryk Sobczak**. Dzięki ich skutecznej grze Inter Elkan wyrównał stan meczu na 76:76, a następnie 78:78. Ostatnia minuta spotkania była niezwykle dramatyczna. Kilka akcji z obu stron nie zakończyło się zdobyciem punktów przez żadną z drużyn. Pierwsi z niemocy obudzili się koszykarze Centra, obejmując prowadzenie 80:78. W tym momencie **Karol Sroka** trafił tylko jeden z rzutów osobistych, ale w rewanżu **Paweł Michałkiewicz** także tylko raz rzucił celnie. Powtórnie faulowany Sroka tym razem wykorzystał obie szanse i znów był remis 81:81. Piłkę rozgrywali jeszcze zawodnicy Centra, którym pozostało 28 sekund na celny rzut. Ich akcja nie zakończyła się jednak powodzeniem i nastąpiła dogrywka. Sytuacja w drużynie Inter Elkanu stała się teraz jeszcze trudniejsza, gdyż za faule parkiet musieli opuścić kolejni gracze: **Mirosław Sobecki**, Henryk Sobczak, a podczas dogrywki także **Marek Majer**. Kapitan zespołu Jarosław Czajka sięgnął więc po rezerwy. Na boisku pojawił się między innymi wiceburmistrz **Henryk Kowalski**, który w czasie przerwy błyskawicznie się przebrał w strój sportowy. Dogrywka nieoczekiwanie rozpoczęła się od prowadzenia Elkanu po rzucie za "trzy" Marka Majera. Za chwilę jednak niezawodny Michałkiewicz popisał się podobnym wyczynem, a następnie Center znów miał na swoim koncie więcej trafień. Weterani nie chcieli jednak dać za wygraną, a tym, który poderwał ich do walki był Henryk Kowalski. Po jego rzucie oraz trafieniu Andrzeja Ziętka Inter Elkan znów prowadził. Ale na 30 sekund przed końcem dogrywki Center wygrywał 90:88. W ostatniej akcji meczu faulowany był Karol Sroka, który zdołał mimo to celnie rzucić. Sędziowie nie przyznali Inter Elkanowi punktów, gdyż rzut został już oddany po gwizdku. Na nic zdały się protesty Czajki. Sroka zdołał tylko raz trafić z osobistych i trzecie miejsce w lidze zajął Center Fiesta.

Mecz finałowy nie dostarczył kibicom tak wielu emocji. Od początku spotkania Skauci objęli wyraźne prowadzenie i przez resztę pojedynku kontrolowali przebieg wydarzeń. Witbud nie był w tym dniu w stanie przeciwstawić się młodszym rywalom, tym bardziej, że czołowi strzelcy tego zespołu **Mieczysław Konarkowski i Krzysztof Szczotka** nie byli tym razem dobrze dysponowani rzutowo. Rywalom za to wychodziło prawie wszystko, a najlepiej rzuty za "trzy punkty". Wynik do przerwy 47:29 dla Skautów mówi sam za siebie. W drugiej części gry oba zespoły mniej przykładały się do obrony i dzięki temu mecz stał się bardziej wyrównanym widowiskiem. Rezultat końcowy 78:62 dla Skautów odzwierciedla różnicę klas, jaka dzieliła oba zespoły na parkiecie.

Prawie czterogodzinny finał trzeciej edycji rozgrywek Amatorskiej Ligi Koszykówki zakończył się rozdaniem pucharów ufundowanych przez Urząd Gminy i Miasta Jarocin oraz nagród, które przekazali Jarosław Czajka, prezes Inter Elkanu i Wiesław Wicijowski, kierownik Witbudu.

PAWEŁ WITWICKI

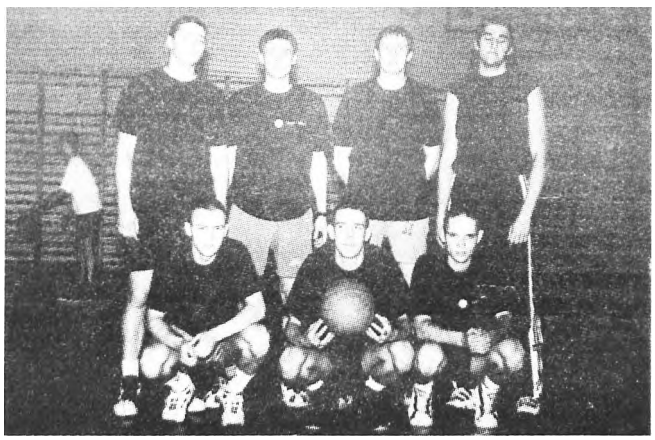

Skauci obronili tytuł mistrzów ligi *FOTO Stachowiak*

Turniej czterech drużyn

Koszykarze z Ruska wygrali Gminny Turniej Koszykówki, który odbył się w sali gimnastycznej w Cerekwicy. W zawodach, oprócz zwycięzców, brały udział drużyny z Noskowa, Jaraczewa i Parzęczewa.

Pierwszy mecz odbył się pomiędzy Ruskiem i Parzęczewem, który zakończył się wysokim zwycięstwem koszykarzy z Ruska 70:19. W drugim półfinale zagrały zespoły z Jaraczewa i Noskowa. Po wyrównanym pojedynku zwycięstwo odnieśli zawodnicy z Noskowa 55:53. W meczu o trzecie miejsce zagrały więc drużyny z Jaraczewa i Parzęczewa. Mecz wygrali koszykarze Jaraczewa 96:24, i to oni zajęli trzecie miejsce w turnieju.

Wiele emocji dostarczył natomiast pojedynek finałowy pomiędzy Ruskiem i Noskowem. Minimalnie wygrali ruskowianie 52:51, którzy tym samym wygrali cały turniej. W zwycięskiej drużynie zagrali: Bernard Woźniczka, Grzegorz Walczak, Piotr Pawełczyk, Łukasz Wojciechowski, Przemysław Wojciechowski, Rafał Wojciechowski, Marian Andrzejczak, Sebastian Karolczak, Krystian Kardach. **(kpas)**

Piłkarskie mistrzostwa

Otwarte Mistrzostwa Ziemi Jarocińskiej w Piłce Nożnej organizuje Zarząd Rejonowy Związku Młodzieży Wiejskiej w Jarocinie. Drużyny można zgłaszać do 4 kwietnia.

W mistrzostwach mogą wziąć udział zawodnicy w wieku od 16 do 30 lat, na stałe mieszkający na terenie Ziemi Jarocińskiej (gminy: Jarocin, Jaraczewo, Kotlin, Nowe Miasto, Żerków) i nie będący zrzeszeni w klubach biorących udział w rozgrywkach ligowych. W składzie zgłaszanych drużyn musi być 15 zawodników (w tym czterech rezerwowych). Wymagane jest zaświadczenie lekarskie, stwierdzające brak przeciwskazań do gry w piłkę nożną. Mecze będą rozgrywane zgodnie z przepisami PZPN.

Zgłoszeń drużyn należy dokonywać do 4 kwietnia w biurze Zarządu Rejonowego Związku Młodzieży Wiejskiej w Jarocinie (ul. Wrocławska 33, tel. 47-24-41). **(gg)**

Niespodzianka dla kibiców

Około tysiąc osób obejrzało w niedzielę 9 marca mecz czwartej rundy szczebla wojewódzkiego rozgrywek o piłkarski Puchar Polski. Na stadionie MOSiR-u w Jarocinie Biały Orzeł Koźmin zmierzył się z Astrą Krotoszyn.

W pierwszej połowie spotkania kibice z Jarocina mogli wspominać jedynie o Victorii, która jeszcze przed dwoma laty na tym obiekcie rozgrywała wiele znacznie ciekawszych pojedynków. Dopiero w drugiej części gry mecz stał się bardzo dobrym widowiskiem. Trzecioligowcy z Krotoszyna prezentowali składniejsze akcje, ale zawodzili pod bramką rywali. Wiceliderzy ligi okręgowej starali się kontratakować i byli bliżsi zdobycia bramki. W 51 min. po błędzie Zbigniewa Okońskiego i bramkarza Astry Wojtczaka przed pustą bramką znalazł się Leszek Nowak, ale przestrzelił. Losy spotkania rozstrzygnęły się w 82 min., gdy Grzegorz Idzikowski stracił piłkę, a Rafał Majchrzak minął zwodem Wojtczaka i posłał piłkę do siatki. Biały Orzeł odniósł więc sensacyjne zwycięstwo nad grającą o dwie klasy wyżej Astrą i w kolejnej rundzie spotka się z Ostrovią Ostrów Wlkp. **(pw)**

Dział Reklamy
"Gazety Jarocińskiej"
informuje wszystkich ogłoszeniodawców, że od następnego numeru "Gazety" zostaje wprowadzona nowa, wyższa cena na ogłoszenia drobne - ekspresowe przyjmowane w poniedziałek
Szczegółowe informacje w biurze ogłoszeń

SPRZEDAŻ

Sprzedam młode kurki do dalszego chowu - odmiana Astra wu, zaszczepione oraz odchowane kurczaki **brojlery** do dalszego tuczu. Sprzedaż od godz. 14.00 do 19.00, Józef Janiszewski, Skoraczew 11A, gmina Nowe Miasto n/W., koło Panienki. (1009/R/97)

Sprzedam **kserokopiarkę**. FOTOTECHNIKA, 63-200 Jarocin, ul. Wrocławska 8. (1077/R/97)

Sprzedam **wieżę** Diora 704 - tanio. Tel. 47-10-76; wieczorem. (1084/R/97)

Sprzedam **ogródek działkowy** przy ul. Poznańskiej. Jarocin, ul. Targowa 14/6. (1092/R/97)

Sprzedam **ogródek działkowy** - ul. Żerkowska "Relaks". Tel. 47-47-68. (1094/R/97)

Sprzedam: **fiat 126p**, rok 1984 oraz **pług** dwuskibowy. Lisew 50, gm. Żerków. (1095/R/97)

Owczarki niemieckie rodowodowe - szczenięta. (0-61) 57-62-03.

Sprzedam: **ciągnik** IMT z przednim napędem, **przyczepkę** do przewozu zwierząt, przyczepkę samoch., **glebogryzarkę**, **tłok** do wywrotki - jelcz. Jarocin, Wrocławska 278 (przy Wybudowanej). (1107/R/97)

Sprzedam **dachówkę** - karpiówkę i holenderkę. Stęgosz 58, gm. Żerków. (1109/R/97)

Sprzedam **naczepę asenizacyjną** (niekompletną), **kombajn ziemniaczano-buraczany** "Karlik", **grochopeluszkę** siewną odm. "Zefir", wydajność ok. 5 ton z ha bez stosowania azotu. Golina, ul. Dworcowa 16, tel. (0-62) 40-40-61. (1118/R/97)

Sprzedam **butlę gazową**. Jarocin, ul. Zygmunta Starego 19.

Sprzedam nowy **telewizor** Gold Star 22" - na gwarancji.

Sprzedam **kuchnię elektryczno-gazową**, używaną, w dobrym stanie. Łowęcice 22. (44/RJ/97)

Sprzedam młode kurki **nioski**, 10-tyg. Jaraczewo, ul. Kaliska 1 (46/RJ/97)

Sprzedam **bronę** wahadłową, **grzejniki** żeliwne, nowe - szt. 15, **agregat chłodniczy** SAF-23A (kompletny). Golina, ul. Dworcowa 14, tel. 40-40-68. (1120/R/97)

Sprzedam **zbiornik do cementu** 25 ton i **szlifierkę** do lastrika. Adres w biurze ogłoszeń. (1122/R/97)

Sprzedam **suknię ślubną** rozm. 36 - 38; cena 100 zł. Jarocin, ul. Słoneczna 21. (1123/R/97)

Sprzedam **betoniarkę** 200 l. Golina, ul. 1-go Maja 8. (1129/R/97)

Sprzedam **dachówkę** - marsylka szkliwowa, 90 m2; tanio. Chwałkowo Kościelne 90. (1134/R/97)

Sprzedam **wieżę** Pioneer: Cassete Deck CT-S530, Compact Disc PD-S503, Amplifier A-303R, głośniki Scherzo 200 - stan idealny. Witaszyce, H. Sawickiej 6, (0-62) 401-242; po godz. 18.00. (1136/R/97)

Sprzedam **kamerę** Panasonic M-3000, VHS - raty. (0-62) 47-11-97. (1138/R/97)

Sprzedam **wagi** uchylne sklepowe - 2 szt. (czerwone) oraz 2 **zamrażarki** skrzyniowe. Wiadomość: Jarocin, ul. Wrocławska 106, sklep "Alwex". (1140/R/97)

Sprzedam **ogródek działkowy** z altaną. 47-12-24. (1173/R/97)

KUPNO

Skup - renowacja staroci: meble, zegary, obrazy, porcelana, lampy, militaria, wagi, żelazka, młynki itp. Mogą być zniszczone. Jarocin, ul. Wodna 17, tel. (0-62) 47-41-44 od 8.00 do 20.00, tel. dom. (0-62) 47-17-60 do późnych godzin nocnych.

Kupię **windę budowlaną**. Tel. 090/604-380; po 17-tej. (1118/R/97)

MOTORYZACYJNE

Sprzedam: opel kadett 1.6, 84 r., dobry stan. Jarocin, Staszica 35, tel. 47-35-87. (920/R/97)

Sprzedam: **fiat 126p**, rok 1990, stan b. dobry. Strzyżewko 18, gm. Jaraczewo. (966/R/97)

Sprzedam **BMW 524 TD**, rok prod. 1991. Tel. (0-62) 47-15-52. (977/R/97)

Sprzedam **nysę**, 86 rok - po remoncie. Jarocin, Wrocławska 29; po godz. 18.00. (984/R/97)

Sprzedam: **opel vectra** 2.0i CD, automat, 5 drzwi, ABS, centralny zamek, szyberdach, alarm, 1992 rok, regulowane światła, wspomaganie, komputer. Tel. 47-24-74, 47-34-72. (1031/R/97)

Sprzedam **przyczepkę** samochodową, **pasy** samochodowe bezwładnościowe - zachodnie, nowe. Telefon 47-12-78. (1071/R/97)

Sprzedam: **fiat 125p**, rok 1977, rok pr. nadwozia - 1983, kolor biały; stan dobry. Cielcza, ul. Nowa 27; po 16.00. (1074/R/97)

Sprzedam **simsona** enduro, rok 90; cena 1.000 zł. Jarocin, Batorego 14. (1078/R/97)

Sprzedam **żuka** oraz **motorower** "Ogar". Łuszczanów, ul. Mostowa 13. (1079/R/97)

Sprzedam: **simson** skuter, 1989 r. Witaszyce, Stawna 11. (1080/R/97)

Sprzedam **motocykl** - Czetę 350, rok produkcji 1987; cena do uzgodnienia. Tokarów 1, gm. Nowe Miasto n/Wartą. (1081/R/97)

Pilnie sprzedam **MZ 250**, r. 1983. Lgów 35, 63-210 Żerków. (1082/R/97)

Sprzedam: **ford scorpio** 2.5 LTD, rok 1989, przebieg 152.000 km - stan bardzo dobry. Tel. (0-62) 47-29-10. (1083/R/97)

Sprzedam **cinquecento** 700, rok 1994 (listopad), szyberdach, szerokie opony, dzielona kanapa, srebrny metalik, garażowany. Jarocin, ul. Jagiełły 28 (Tumidaj). (1085/R/97)

Sprzedam **forda fiestę** - rok 1987, 1.6D; cena do uzgodnienia. Chwałkowo Kościelne 89. (1087/R/97)

Sprzedam **żuka** skrzyniowego, rok 1990. Jaraczewo, ul. Kaliska 6. (1098/R/97)

Sprzedam **junaka** M10 chopper. 63-200 Jarocin, ul. Nowe Parcele 20A; po 17.00. (1102/R/97)

Sprzedam **fiata 126p**, 86 r. Sucha 31, gm. Żerków. (1106/R/97)

Sprzedam: **fiat 126p**, r. p. 90. Kotlin, Śniadeckich 6, tel. 40-55-95; po 16.00. (1110/R/97)

Sprzedam **skodę 100** oraz **części** zamienne; cena do uzgodnienia. Łuszczanów, ul. Długa 99. (1111/R/97)

Sprzedam **fiata 126p**, rok prod. 1987. 63-200 Jarocin, ul. Mieszka I nr 12. (1113/R/97)

Sprzedam: **fiat 126**, r. 86. Jarocin, ul. Poznańska 21/5. (1114/R/97)

Sprzedam: **fiat 126p**, grudzień 1990. Chocicza, Śremska 38. (36/RNM/97)

Ford sierra 2.0, 1984, benzyna - gaz. Boguszyn, Wiśniowa 2. (37/RNM/97)

Sprzedam: **opel kadet** 1.6D, 1983. Boguszyn, Wiśniowa 2. (38/RNM/97)

Fiat cinquecento 700, XII.94, zielony metalik, pierwszy właściciel, bogate wyposażenie, bezwypadkowy. Golina, 1-go Maja 6a, tel. 090/604-380; po 16-tej. (1118/R/97)

Tanio sprzedam: **fiat 126p**, rocznik 1982. Chocicza, Wąska 2. (39/RNM/97)

Sprzedam: **peugeot 205**, 88 rok, 5-drzwiowy, przebieg 150.000 km - cena 11.500 zł; **renault 19** D, 91 rok, przebieg 127.000 km - cena 16.000 zł. Nowe Miasto, ul. Sosnowa 6, tel. 090/605-799. (40/RNM/97)

Sprzedam: **opel vectra**, poj. 2.0, 1989 r., bogate wyposażenie. Środa Wlkp., tel. (0-667) 55-399. (41/RNM/97)

Sprzedam **fiata uno**, rocznik 1986. Nowe Miasto, Poznańska 40a, tel. 85. (43/RNM/97)

Sprzedam **fiata 126p**, r. 31.12.84. Telef. 47-35-48 do godz. 15.00, po godz. 16.00 Jarocin, os. Konstytucji 3 Maja 25/27.

Sprzedam: **VW polo fox** 1.4D, 1991 r. Golina, ul. Wolności 59.

Sprzedam **fiata 126p**, rok produkcji 1988. Łowęcice 9. (36/RJ/97)

Sprzedam **fiata 126p**, rok pr. 88/89. Cerekwica Stara 5; po godz. 16.00. (42/RJ/97)

Sprzedam samochód: **polonez** 1.500, rok pr. 86. Łobez 29. (43/RJ/97)

Sprzedam tanio(!) nowy kpl. **silnik** F-126p z alternatorem. Jaraczewo, ul. Kaliska 1. (47/RJ/97)

Sprzedam **simsona**, 1986 r. - stan dobry. Łobez 4. (48/RJ/97)

Sprzedam: **honda civic** 1.3, 16V, rok 1991. Witaszyce, ul. Słowackiego 20. (1119/R/97)

Auto Handel - Komis, Żerków, ul. 700-lecia 27, tel. 403-231; tanio sprzeda, także na raty: **ford orion** 1.8D, 91 r., **toyota carina II** combi 1.6, 16V, 88 r., **peugeot 205** 1.9D, 92 oraz inne. (1121/R/97)

Sprzedam **poloneza caro**, poj. 1.500, r. prod. 1993 - stan bardzo dobry. Antonin 33, 63-210 Żerków, tel. Przybysław 404. (1121/R/97)

Sprzedam: **fiat uno** 1.5, rok 89/90, wtrysk, katalizator. Tel. (0-62) 403-412. (1125/R/97)

Sprzedam **poloneza** r. p. 1982, skrzynia 5 - stan dobry. Góra, ul. Zaleska 34. (1126/R/97)

Sprzedam **fiata 126p**, rok 1986, alternator - stan bdb. Antonin 28, gm. Żerków. (1127/R/97)

Sprzedam **poloneza caro** 1.6 GLE, rok prod. 1994. Telefon 47-12-46; po godz. 17.00. (1130/R/97)

Sprzedam: **fiat 126p**, r. prod. 1986 lub 1987. Jarocin, ul. Tatrzańska 19 (Ługi). (1132/R/97)

Sprzedam: **ford escort**, poj. 1.300, rok prod. 1990/91. Jarocin, ul. Kościuszki 34/24, tel. 47-38-18. (1133/R/97)

Sprzedam samochód marki **peugeot 309**, 1.6, wszystkie dodatki, mały przebieg (40 tys. km), blacha ocynk., rok 1991. Feliks Kołecki, Chwałkowo Kośc. 90. (1134/R/97)

Sprzedam: **seat ibiza**, 1991 r., 903 cm3. Mieszków, ul. Dworcowa 71, tel. 090/611-660. (1135/R/97)

Sprzedam aluminiowe **felgi** (14) + opony - 4 szt. (volkswagen, audi); **radio CB** Dragon + zasilacz i antena. Zakrzew 56, nr tel. 401-158. (1137/R/97)

Drogiej Mamie
MARIANNIE CHUDAK
z Wilkowyi

z okazji 85. urodzin oraz zbliżających się imienin
dużo zdrowia, pogody ducha i doczekania 100 lat życia

Wdzięczni za trud wychowania

♥ ♥ ♥ ♥ ♥ ♥ ♥ ♥ ♥

córki i syn z rodzinami

(1105/R/97)

Sprzedam **kabinę** i **izotermę** do stara. Zakrzew 6. (1139/R/97)

Sprzedam: **fiat 126p**, rok grudzień 1993. Stefanów 7/18, gm. Jarocin, tel. 40-40-26. (1141//R/97)

Sprzedam tanio **fiata tipo** 1.4ie, X.1992 r., lekko uszkodzony. Wilkowyja, ul. Powst. Wlkp. 77, tel. (0-62) 47-19-00 wew. 42. (1142/R/97)

Sprzedam **forda escorta** 1.3, rok produkcji 1989. Żerków, ul. Tuwima 25. (1144/R/97)

Sprzedam: **opel corsa** 1.5D, 1994 r., przebieg 35 tys. km. Tel. 47-15-23; po godz. 18.00. (1145/R/97)

Sprzedam **skodę 120L**, X.1984 r. Jarocin, ul. Waryńskiego 1/30; po godz. 18.00. (1146/R/97)

Sprzedam **"malucha"** - 86 r., **simsona** - skuter, 88 r. Wilkowyja, ul. Gorzeńskiego 27. (1148/R/97)

Sprzedam: **polonez** 1.5, rok 1989/90. Tel. 401-124. (1150/R/97)

Sprzedam: **honda civic**, r. 1993/1994. Tel. (0-62) 47-34-18 Jarocin. (1152/R/97)

Sprzedam **renault 19** chamade, 1.4 benzyna, rok produkcji 1989. Cielcza, ul. Sportowa 11. (1153/R/97)

Sprzedam: **seat ibiza**, 1991 r., poj. 1.200. Chrzan 147. (1155/R/97)

Autoalarmy, immobilizery, centralne zamki - MK System, Jarocin, ul. T. Kościuszki 63/4. (1156/R/97)

Sprzedam **fiata 125p** kombi, rocznik 1981 - cena 10 mln; możliwa zamiana. Jarocin, ul. Zajęcza 8b. (1158/R/97)

Sprzedam: **ford escord**, 1982 r., od nowości w kraju. Bieździadów 35. (1159/R/97)

Oferujemy

w ciągłej sprzedaży i na zamówienie

- rolety zewnętrzne
- bramy
- drzwi zewnętrzne i wewnętrzne
- skrzydła drzwiowe
- elementy schodów
- tarcicę

Z.P.M. "ZAROX"
Witaszyce
ul. Cmentarna 8B
(162/97)

UWAGA!
W dniu 17.03.97
została uruchomiona
w Jarocinie
przy ul. Wrocławskiej 46
(były PRODEX)
AGENCJA PKO
czynna od 10.00 do 16.30
Serdecznie zapraszamy
(1149/R/97)

Sprzedam tanio samochód **ford fiesta**. Żerków, Kolejowa 11, tel. 403-110. (1161/R/97)

Tanio sprzedam **volvo** 340D, 1986 r. Tel. 47-11-13; wieczorem. (1163/R/97)

Pilnie sprzedam samochody: **citroen AX** 1.1, rok 89 i **seat ibiza** 1.2, rok 90. Chrzan 16. (1164/R/97)

Sprzedam: **opel omega**, rok 1988. Jarocin, ul. Bolesława Krzywoustego 1 (Tumidaj). Tel. 47-31-52. (1165/R/97)

Sprzedam **fiata uno** 1300D, 86 r., pierwszy lakier, czerwony - stan bardzo dobry. Osiek 64. (1167/R/97)

Sprzedam **żuka** - stan dobry. Mieszków, ul. Dworcowa 10/14, tel. 75. (1168/R/97)

Sprzedam: **fiat 126p**, 82 r. Kotlin, ul. Staszica 1a; po 15.00. (1169/R/97)

Sprzedam **fiata 126p**, 87 r. Jarocin, W. Polskiego 89. Tel. 47-55-91. (1171/R/97)

Sprzedam: **opel kadett** 1.6i, 88 r., 90.000 km, 5 drzwi, szyberdach. Tel. (0-62) 403-179. (1172/R/97)

Firma sprzeda: **ford escort** van (osobowo-ciężarowy) 1.6, diesel, 1989, po kapitalnym remoncie silnika, biały - cena z VAT ok. 13.000, **ford escort** van (osobowo-ciężarowy) 1.6, diesel, 1987, biały - cena z VAT ok. 10.000. Kontakt: tel. 47-32-72 od 7.00 do 16.00. (169/97)

Okazja! **Volvo** 340 DL, 1.4, r. p. 1990, przebieg ok. 85 tys. km, 3-drzwiowy, granatowy, centr. zamek, dużo dodatków z 440, I właściciel, pełna dokumentacja - sprzedam lub zamienię na większy. Kontakt: tel. 47-28-30; po 17.00. (1174/R/97)

Renault 9 GTL, r. 1982, poj. 1.400 + dodatki, stan bdb. Jarocin, Okrężna 6. (1175/R/97)

Sprzedam **fiata 125p**, rocz. 1984. Cerekwica Stara 32. (1176/R/97)

Sprzedam **fiaty uno** 75sic, 1988 r., **fiat bis**, 1989 r. Tel. 47-52-86. (1177/R/97)

Sprzedam **nissan sunny** coupe 1.6, rok 1989. Witaszyce, ul. Mostowa 11B. (1178/R/97)

Sprzedam: **ford escort** 1.6D, 1989, biały, 5-drzwiowy, 5-biegowy - 14,8 tys. zł. Tel. (0-64) 216-753. (1179/R/97)

Sprzedam: **VW golf** 1.5 diesel, 1980 r. Tel. 47-33-99. (1180/R/97)

NIERUCHOMOŚCI

Mieszkanie komunalne (komfortowe) w Kaliszu, dwupokojowe, II piętro, dębowe parkiety, CO, telefon, około 50 m2, garaż, centrum miasta, koło parku - zamienię na komunalne, spółdzielcze, własnościowe lub mały domek w Jarocinie. Informacje: tel. 47-28-35.

Sprzedam **działkę** o powierzchni 0,3660 ha - położoną w centrum osiedla Ługi II. w Jarocinie, która przeznaczona jest pod zabudowę sieci handlowo-usługowej. Tel. (0-36) 415-97-29.

Sprzedam **działkę budowlaną** w Żółkowie k/Żerkowa o pow. 800 m2. Wiadomość: Dobieszczyzna 39 lub tel. do pracy 403-024 wew. 18; do godz. 15.00. (968/R/97)

Osoba samotna poszukuje **mieszkania** (pokój z kuchnią) - od zaraz, na terenie Jarocina. Adres w biurze ogłoszeń. (1072/R/97)

Sprzedam **dom** jednorodzinny o powierzchni 120 m2, piwnice 60 m2, na działce o pow. 670 m2 (woda, prąd, gaz); cena 65.000 złotych. Boguszyn, ul. Ogrodowa 9, gmina Nowe Miasto. (1073/R/97)

Pilne! Sprzedam **dom** jednorodzinny w Jarocinie. Jarocin, ul. Kwiatowa 27. (1086/R/97)

Sprzedam **dom** w Jarocinie o pow. 150 m2, działka 500 m2. Tel. 47-37-52 lub (0-92) 77-63-31. (1100/R/97)

Kupię **mieszkanie** M-3 w Jarocinie. Oferty proszę składać w biurze ogłoszeń. (1101/R/97)

Sprzedam **działkę budowlaną** - 540 m2. Wilkowyja, ul. Powst. Wlkp. 72. (1104/R/97)

Mam do wynajęcia w Żerkowie **mieszkanie** - 2 pokoje, kuchnia, łazienka, telefon, c.o., woda, kanalizacja. Wiadomość: Stęgosz 37; po 19.00. (1131/R/97)

ROLNICZE

Punkt sprzedaży superkoncentratów i pasz dla trzody chlewnej i drobiu - Pekpol Central Soya Bieganów. Żerniki 6, gm. Żerków.

Kompost popieczarkowy, cenny nawóz organiczno-torfowy bogaty w makro- i mikroelementy - sprzedam. Bachorzew 24, tel. 47-22-19.

Zakład Usługowo-Handlowy "Opałek", Mieszków, ul. Dworcowa 22 (teren SKR): węgiel, miał (za gotówkę i na raty), nawozy sztuczne, cement, skup złomu stalowego. Na zamówienie dowóz towaru do klienta. (128/97)

Nowo otwarty **punkt skupu żywca**. Golina, ul. Zakrzewska 38. (945/R/97)

Środki ochrony roślin, ekolisty, pestycydy - Agro-mix, 63-206 Nosków, ul. Koźmińska 27, tel. 090/615-447. (143/97)

Sprzedam **nasiona** kukurydzy. Wojciechowski, Wola Książęca 55. (1036/R/97)

Sprzedam trzy odmiany **ziemniaków** jadalnych oraz sadzeniaki "Jagoda" w klasie elita. Tel. 403-217. (1070/R/97)

Sprzedam **ogiera** - 2 lata. Bieździadów 93. (1090/R/97)

Sprzedam **jałówkę** na wycieleniu. Łuszczanów, ul. Długa 161. (1108/R/97)

Sprzedam **sadzeniaki** Kolia, Mile, Bryza; **parownik** elektryczny. Racendów 48. (1115/R/97)

Sprzedam 15 ton **buraka pastewnego**. Bielejewo 13a, Mieloszyk. (1117/R/97)

Sprzedam **jałówki** cielne hodowlane, **siewnik** 3 m - doczepiany. Wojciechowo 69, tel. 74. (40/RJ/97)

Sprzedam **sadzonki** ziemniaków: "Bryza", wczesna "Astra". Zalesie 58. (41/RJ/97)

Sprzedam **ciągnik** MTZ 80 - duża kabina. Łobzowiec 1. (45/RJ/97)

Sprzedaż **zbóż** jarych odczyszczonych: jęczmień "Lot", mieszanka jara równo dojrzewająca oraz **ziemniaki** b. wczesne "Aster", śr. wczesne "Mila" - odmiany o żółtym miąższu. Chwałkowo Kościelne nr 125. (1128/R/97)

Sprzedam lub wydzierżawię **łąkę** o pow. 0,5 ha, położoną w okolicy Jaraczewo - Gola. Chwałkowo Kościelne nr 125. (1128/R/97)

Sprzedam **opylacz** do buraków, 6-rzędowy. Łukaszek, Poręba 5. (1143/R/97)

Sprzedam 2-letnią **jałówkę**. Chrzan 64. (1151/R/97)

Sprzedam **krowę** cielną. Wyrębin 18, koło Ruska. (1160/R/97)

Sprzedaż **nasion** rolniczych i ogrodniczych oraz **drzew** owocowych. Żerków, Jarocińska 23. (1161/R/97)

Sprzedam **podbieracz** do zbioru liści buraczanych i 2 **krowy** cielne. Zakrzew 119. (1170/R/97)

RÓŻNE

Reklamy, kasetony podświetlane, napisy na odzieży, identyfikatory, laminowanie; tablice na pojazdy, BHP, nagrobkowe, ppoż. i ewakuacyjne (atest); komputerowe wycinanie liter. SIMAR, Jarocin, Do Zdroju 10, tel. 47-36-47.

KÄRCHER - **czyszczenie** tapicerki samochodowej, meblowej oraz dywanów. Tylko u nas oryginalny proszek Kärchera. Jarocin 47-27-32. (928/R/97)

Rozpoczęcie **kursu prawa jazdy** kat. AB - 21.03.97 o godz. 17.00 w Szkole Podstawowej nr 4 w Jarocinie, ul. Curie-Skłodowskiej. Tel. 40-40-44. (974/R/97)

Disc-jockey: wesela, wieczorki itp.; **fotografowanie** okolicznościowe - tanio. Tel. 47-51-02. (994/R/97)

Idzie wiosna - zrzuć zimowe i kup nowe. Najtańsze męskie **obuwie** młodzieżowe. Plac handlowy, Jarocin, ul. Hallera. (997/R/97)

Czyszczenie dywanów, wykładzin, tapicerki meblowej i samochodowej. Ul. Moniuszki 24/2, tel. 47-30-64. (1022/R/97)

Dostawa, montaż, naprawa **żaluzji**. Zamówienia: Sklep "Od A do Z", Rynek 7, tel. 47-26-54 lub tel. 47-20-11. (1053/R/97)

"Monika" Komis - Wypożyczalnia **sukień ślubnych**, Jarocin, Lipowa 12 - zaprasza: pon., środa, czwartek 16.00 - 20.00, wtorek, piątek 9.00 - 20.00. Najnowsze modele; ceny już od 260 zł. (1064/R/97)

Udzielam **korepetycji** z matematyki. 63-200 Jarocin, ul. Moniuszki 38/89. (1076/R/97)

Restauracja "Victoria" w Jarocinie **zorganizuje przyjęcia komunijne**

w dniu 4.05.97 dla 20 - 30 osób oraz w restauracji "Joanna" w Jaraczewie dla 30 - 40 osób. Informacje: tel. 47-16-22 lub restauracja "Victoria" w Jarocinie. Zapraszamy. (154/97)

Cena konkurencyjna **żwiru i piasku**. Dostawy pilne i całodzienne. Tel. 47-32-53. (159/97)

Naprawa sprzętu gospodarstwa domowego - Waldemar Nowicki, Jarocin, ul. Wrocławska 76, tel. 47-39-44.

Wydzierżawię sklep odzieżowy z wyposażeniem i towarem - na ul. Śródmiejskiej w Jarocinie. Tel. (0-62) 401-242. (1136/R/97)

Chcesz schudnąć i zyskać zdrowie oraz wspaniałą sylwetkę, wykorzystując program odżywiania komórkowego - zadzwoń (0-62) 47-49-26. (1154/R/97)

Język angielski - **korepetycje**. Jarocin, ul. Traugutta 6/7. (1162/R/97)

Nowo otwarty **komis: AGD** (pralki, lodówki, itp.) i **RTV** (telewizory, video, wieże, itp.) - zaprasza w godz. 9.00 - 17.00; niskie ceny. Ul. św. Ducha 10 (przy wejściu do parku, koło kiosku "Ruch"). (1166/R/97)

PRACA

Potrzebny kelner. "Walcerek", tel. 47-28-18. (153/97)

Pomogę podjąć pracę osobom **z samochodem**, telefonem. Tel. 47-37-16; 12.00 - 16.00. (1147/R/97)

Zatrudnimy **absolwentów**. Tel. 47-22-97; godz. 8.00 - 15.00. (168/97)

LEKARSKIE

Iwona Udzik, lek. med. położnik-ginekolog, przyjmuje w każdy poniedziałek i czwartek w godz. 17.00 - 19.00. Gabinet: Jarocin, os. Konstytucji 3 Maja 18 (pierwsze wejście od ul. Wrocławskiej). Możliwa rejestracja telefoniczna: codziennie w godz. 20.00 - 22.00, **tel. 47-24-81**.

SPECJALISTYCZNE GABINETY LEKARSKIE - lek. med. ANDRZEJ A. PAJDOWSKI, specjalista ginekolog-położnik;

GINEKOLOGIA - POŁOŻNICTWO (USG ginekologiczne głowicą dopochwową, z pustym pęcherzem moczowym). **KRIOTERAPIA NADŻEREK** (zamrażanie).

PRACOWNIA USG - badania: **1)** jamy brzusznej, **2)** ciąży, **3)** ginekologiczne, **4)** piersi (sonomammografia), **5)** ocena jajeczowania w niepłodności, **6)** tarczycy, **7)** jąder, **8)** prostaty; dokumentacja zdjęciowa badań USG. Badania USG również w domu pacjenta. **PRZYJĘCIA** codziennie rano od poniedziałku do soboty od 8.15 do 10.00 (bez rejestracji), w poniedziałki, środy, czwartki od 16.30 do 20.00 (po rejestracji telefonicznej lub osobistej). JAROCIN, ul. Parkowa 1/20 (od ul. św. Ducha). Rejestracja - telefon 47-28-35 lub tel. kom. 090/605-125.

OSTEOPOROZA - badania USG densytometryczne - **ocena stanu układu kostnego**. Przyjęcia: I poniedziałek miesiąca 16.00 - 17.00, Przychodnia Rejonowa w Jarocinie. Informacje: dr Pajdowski, telefon 47-28-35.

MAMMOGRAFIA (diagnostyka i leczenie chorób piersi) - **lekarze specjaliści: radiolog M. Fizek, ginekolog A. Pajdowski**; BIOPSJE CIENKOIGŁOWE PIERSI pod kontrolą USG (ocena cytologiczna - Pracownia Hist. Pat. Garbary - Poznań). PRZYJĘCIA (bez rejestracji): środy od godz. 15.00 do 17.00; Przychodnia OTL Jarocin, ul. Zaciszna. Tel. 47-28-35.

GABINET DERMATOLOGICZNY, lek. med. Anna M. Pajdowska - dermatolog-wenerolog; zabiegi dermatologiczne: elektrokoagulacje, **krioterapia** (zamrażanie ciekłym azotem). PRZYJĘCIA (bez rejestracji) we wtorki i piątki od 16.00 do 19.00. Jarocin, ul. Parkowa 1/20, tel. 47-28-35.

USG SERCA - lek. internista A. Jachniewicz (z oddziału kardiologii Wojewódzkiego Szpitala w Kaliszu); wykonuje badania USG w soboty od godz. 15.00 do 16.00; na terenie nowego szpitala w Pleszewie. Informacje telefoniczne: 090/605-125.

GABINET OKULISTYCZNY - lek. okulista Alina Budzyńska; Jarocin, ul. Długa 29. Przyjęcia: wtorki i czwartki od 16.00 do 17.00. Pilne przypadki codziennie; tel. 47-15-13.

SPECJALISTYCZNY GABINET GINEKOLOGICZNY - lek. med. Włodzimierz Budzyński, specjalista ginekolog i położnik, badania okresowe i wstępne; Jarocin, ul. Długa 29. Przyjęcia: poniedziałki i środy od 16.00 do 18.00; tel. 47-15-13.

Lek. med. A. SHARIFI - chirurg, specjalista w rehabilitacji chorób narządu ruchu; przyjęcia: poniedziałki, czwartki 16.00 - 17.00, os. Polna, ul. Siewna 2. (3487/R/96)

GABINET GINEKOLOGICZNY - lek. med. Wojciech MANISZEWSKI - ORDYNATOR, specj. położnik-ginekolog; przyjmuje we wtorki i czwartki godz. 16.00 - 17.00. Jarocin, ul. Kasprzaka 9. (251/R/97)

Wojciech Kiljańczyk - LEKARZ CHORÓB PSYCHICZNYCH i NERWIC; wtorki 16.00 - 17.00, Jarocin, ul. Hallera 9 (gabinet 31). (553/R/97)

BADANIA WSTĘPNE, OKRESOWE i KONTROLNE PRACOWNIKÓW, UCZNIÓW oraz PORADY LEKARSKIE - E. SKRZYPCZYŃSKA, lekarz medycyny pracy, internista. Przychodnia Rejonowa w Jarocinie, gabinet No 12, **codziennie** od godz. 15.45 (tel. 47-36-36); tel. domowy 47-36-50. (718/R/97)

GABINET OKULISTYCZNY - KOMPUTEROWE BADANIE WZROKU, dobieranie soczewek kontaktowych; lek. med. Hanna Marczuk - Zielińska, okulista. Przyjęcia: wtorki i czwartki 16.00 - 18.00, piątki 16.00 - 17.00. Jarocin, ul. Słoneczna 8, telef. 47-14-05. (760/R/97)

Lek. med. Anatol Zieliński - CHIRURG; przyjęcia: wtorki, czwartki 18.00 - 19.00. Jarocin, ul. Słoneczna 8, telef. 47-14-05. (760/R/97)

UCZULENIOWCY: testy, odczulanie, 270 alergenów, bezboleśnie, komputerowo - aparatem BICOM. Rejestracja i informacja: od 10.00 do 18.00, tel. (0-62) 64-56-22 lub 57-57-50. Przyjęcia w soboty - Jarocin, przychodnia OTL.

CHORUJESZ? Porzuć zmartwienia, jesteśmy dla ciebie. Rewelacyjna aparatura profesora Brügemana - aparat BICOM; leczymy wszystkie trudne schorzenia. Rejestracja i informacja: od 10.00 do 18.00, tel. (0-62) 64-56-22 lub 57-57-50. Przyjęcia w soboty - Jarocin, przychodnia OTL.

Lek. med. Przemysław Kęsa - specjalista ortopeda; piątek 17.00 - 18.30. **USG stawów biodrowych niemowląt** - godz. 18.20. Jarocin, ul. Karwowskiego 32. (857/R/97)

GABINET GINEKOLOGICZNY - lek. med. Mirosława Sosińska, specjalista ginekolog-położnik; przyjmuje prywatnie we wtorki i czwartki w godz. 16.15. - 17.15 w Poradni "K" (Ośrodek Zdrowia, ul. gen. Hallera 9). (888/R/97)

BADANIA OKRESOWE PRACOWNIKÓW i KIEROWCÓW - lekarz uprawniony specj. med. pracy S. ELLMANN; Jarocin, os. Kościuszki 5/16, w środy przyjmuje - Przychodnia, ul. Hallera 9, pok. 35, godz. 15.00 - 16.00. (890/R/97)

Gabinet Ginekologiczny - lek. med. Małgorzata Gronowska - specjalista ginekolog-położnik. Przyjęcia: **wtorki 17.00 - 19.00**; Jarocin, ul. Woj. Polskiego 49, tel. dom 47-28-63, tel. praca - szpital Ostrów (0-64) 36-24-31 w. 268. (1032/R/97)

SPECJALISTYCZNY GABINET GINEKOLOGICZNY - lek. med. K. MAŁECKI, SPECJALISTA GINEKOLOG-POŁOŻNIK; przyjęcia: Jarocin, os. Konstytucji 3 Maja 37 (blok przy obwodnicy od str. Witaszyc), wtorek i czwartek 16.00 - 18.00. Możliwość rejest. telef. 47-12-04 (dzień wcześniej, po 20.00). (1040/R/97)

GABINET NEUROLOGICZNY, lek. med. B. ŁYSIAK-MAŁECKA - NEUROLOG; przyjęcia: środa, piątek 16.00 - 18.00; Jarocin, ul. Wrocławska 38, telef. 47-22-61; pilne przypadki - telef. domowy 47-12-04. (1041/R/97)

GABINET STOMATOLOGICZNY, lek. stom. Ludmiła Biadaszkiewicz - Strugała; ul. Kwiatowa 17, poniedziałki, środy od 16.30. Tel. 47-33-45 lub 47-29-45, w godz. przyjęć 47-14-24. (1091/R/97)

Lek. med. GRZEGORZ SZYMCZAK - SPECJALISTA CHIRURG; gabinet: al. Niepodległości 6, wtorki 16.30 - 17.30. Wizyty domowe: zgłoszenia tel. 47-36-00. **GASTROSKOPIA** (badanie przełyku, żołądka i dwunastnicy), czwartki 16.00 - 18.00; ul. Hallera 9, pokój 7; rejestracja do gastroskopii: tel. 47-36-00. (1181/R/97)

SPECJALISTYCZNY GABINET LEKARSKI
specjaliści szpitali poznańskich
Jarocin, ul. Wrocławska 92B
(wejście od strony osiedla)

- GINEKOLOG - POŁOŻNIK (USG)
  lek. med. Andrzej CHOJNICKI
  piątek 16^{00} - 18^{00}
- DERMATOLOG
  lek. med. Alfred HESS
  wtorek 16^{00} - 17^{00}
- NEUROLOG
  dr med. Marek PIETRZAK
  czwartek 16^{00} - 17^{00}
- UROLOG
  lek. med. Artur KUŁAKOWSKI
  wtorek 14^{00} - 15^{30}
- CHIRURG - ONKOLOG
  lek. med. Grzegorz URBAŃSKI
  II i IV sobota m-ca 13^{00} - 14^{00}
- REUMATOLOG
  lek. med. Ireneusz KIZER
  środa 16^{00} - 17^{00}

(842/R/97)

Do nowo otwartego **S.O.S.** GABINETU STOMATOLOGICZNEGO
zapraszają lekarze z Poznania
Świadczymy pełen zakres usług:
- **stomatologia zachowawcza**
- **protetyka**
- **chirurgia**
- **konsult. ortodontyczna**

Czynne: pon. - pt. 16.00 - 22.00
sob. 9.00 - 15.00
Jarocin, ul. Kościuszki 12a, tel. 47-27-92
Możliwa rejestracja telefoniczna
(674/R/97)

SPECJALISTYCZNE GABINETY LEKARSKIE
JAROCIN
UL. SIENKIEWICZA 14
(50 m od dworca PKS)
Przyjmują specjaliści z klinik poznańskich w zakresie:

- chorób wewnętrznych i kardiologii
  poniedziałek 15.30 - 17.30
  dr med. Andrzej TYKARSKI
- chorób uszu, nosa, gardła i krtani
  poniedziałek 15.30 - 17.30
  lek. med. Aleksandra KROKOWICZ
- ginekologii i położnictwa, onkologii
  wtorek 15.30 - 18.30
  sobota:
  telefoniczne uzgodnienie 47-28-17
  dr med. Ewa NOWAK-MARKWITZ
- ortopedii dziecięcej i dorosłych
  choroby kolana, urazy sportowe
  środa 15.30 - 17.30
  lek. med. Krzysztof RUSZKOWSKI
- chirurgii ogólnej, żył, tętnic i zylaków odbytu
  I i III środa miesiąca 15.30 - 17.30
  lek. med. Zbigniew KRASIŃSKI
- chorób oczu
  czwartek 15.30 - 17.30
  dr med. Andrzej STYSZYŃSKI
- chorób skóry dzieci i dorosłych
  piątek 15.30 - 17.00
  lek. med. Małgorzata LULA
- chorób nerek, pęcherza, prostaty i jąder
  piątek 15.30 - 17.00
  lek. med. Jacek LULA

(803/R/97)

DEFOR GIRZASTOWO

Złoty Medal BUDMA '95

OKNA DRZWI FASADY

PCV • ALUMINIUM

NASZ PRZEDSTAWICIEL:

P.U.P.H. JAKON s. c.

ul. Dąbrowskiego 6, 63-200 Jarocin
tel./fax (0-62) 47-39-37

✔ PŁYTY GIPSOWO-KARTONOWE
✔ RUSZT STALOWY I AKCESORIA
✔ MASY SZPACHLOWE

HURT - DETAL 63-200 JAROCIN, ul. WĘGLOWA 28, tel. (0-62) 47-30-58

ALKOR "ALKOR" sp. z o.o.
63-200 Jarocin, ul. Zaciszna 2, tel./fax (0-62) 47-36-34

PROPONUJEMY:

- sprzęt komputerowy w konkurencyjnych cenach (za gotówkę i na raty)
- maszyny wysokociśnieniowe firm: KEW i KARCHER
- artykuły zapewniające czystość i higienę w placówkach służby zdrowia, biurach, toaletach:
  - dozowniki do mydła i środków dezynfekcyjnych
  - pojemniki do ręczników papierowych i papieru toaletowego
  - odświeżacze powietrza
  - mydło w płynie, ręczniki papierowe, papier toaletowy

DEALER CENTRUM DAEWOO
Polmozbyt Ostrów Wielkopolski
ul. Poznańska 30
tel. 36-11-48, 38-01-10

proponuje:

Espero, Nexię, Tico
Poloneza Caro, Atu, Truck i Cargo
Lublina, Żuka, Citroën C-15

PAKIETY UBEZPIECZENIOWE - GRATIS, DODATKOWO: RADIOODTWARZACZ, DYWANIKI, KOSMETYKI

GWARANCJA - 3 LATA LUB 100 TYS. KM

Promocja dla złomujących pojazd
Polonez - 1900 taniej!!! Nexia - 2600 taniej!!!

KOMIS, STACJA KONTROLI POJAZDÓW

OSTRÓW WLKP. ul. Poznańska 30, tel. 38-01-10
OSTRZESZÓW ul. Wojska Polskiego 21, tel. 30-22-33
SYCÓW ul. Oleśnicka 1, tel. (0-6475) 29-18

PŁYTKI CERAMICZNE GRANITOGRESY KLEJE, FUGI itp.

JAROCIN
ul. Leszczyce 15

ZAPRASZAMY
codziennie
od 9.00 do 17.00
w soboty
od 9.00 do 13.00

(17/97)

DRZWI OKNA Z PCV

P.H.U. MONOPLAST
63-200 JAROCIN
Ks. St. Wyszyńskiego 4
II piętro, pokój 15
pn. - pt. 9⁰⁰ - 16⁰⁰
tel. (0-62) 47-32-91 w. 45
62-320 MIŁOSŁAW
Dz. Miłosławskich 2
tel. (0-66) 38-24-31

Gwarancja Montaż Transport
Sprzedaż na raty

BROWAR W KROTOSZYNIE 1896

WIELKA PROMOCJA BROWARU KROTOSZYN

WYTNIJ KUPON, WEŹ ZŁOTÓWKĘ
IDŹ DO SKLEPU SPOŻYWCZEGO

1. „U Wali" - ul. Wrocławska
2. Grazyna Liberek - ul. Słoneczna 7
3. Mirosława Pieprzycka - ul. Warciana 41
4. Tadeusz Andrzejczak - ul. Poniatowskiego 4
5. Barbara Sójka - al. Niepodległości 5
6. Włodzimierz Misiak - os. Konstytucji 3 Maja 13a
7. Andrzej Szymański - ul. Wojska Polskiego (koło koszar)
8. Krzysztof Żurek - ul. Wrocławska 86
9. Sklep „Max" - ul. Paderewskiego 15
10. Sklep „Rolnik" - ul. Poznanska
11. Sklep „TUTTI" Leszek Krerowicz - ul. Polna

Sklepy spozywcze Gminnej Spółdzielni Jarocin

A SPOTKA CIĘ
NIESPODZIANKA!!!!!!!

KUPON PROMOCYJNY NR 4
WAŻNY DO 29 MARCA

NOWA HURTOWNIA
MATERIAŁÓW BUDOWLANYCH
PPH „DAKAR"
WIECZYN 26a, tel./fax (0-62) 41-74-37

PRZEDSTAWICIEL

CERABUD KROTOSZYN, RAW-BRUK RAWICZ, BALEX-METAL, FABRYKI DACHÓWEK GUMKOWSKI oraz NIEMIECKICH, CZESKICH i FRANCUSKICH

OFERUJE

• CEGŁY • DACHÓWKI (20 odmian) • STROPY • BLACHY I PŁYTY DACHOWE • RYNNY PCV • BETONOWE ELEMENTY BUDOWLANE • OGRODZENIA • KOSTKA BRUKOWA • TRYLINKA
• GALANTERIA CERAMICZNA
• GAZONY OGRODOWE

ORGANIZUJEMY
transport i załadunek

GWARANTOWANE CENY FABRYCZNE

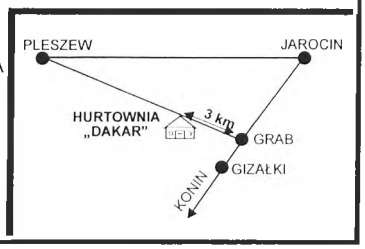

SALON SPRZEDAŻY TECHNIKI GRZEWCZEJ

- kotły na gaz ziemny, propan, olej
- miedź, stal, rury i złączki, grzejniki purmo
- kompletna armatura do c.o. + c.w.

Najnowsza technologia, atrakcyjne ceny. U nas na pewno wybierzesz to, czego szukasz do centralnego ogrzewania i ciepłej wody. Fachowe doradztwo.

P.H.U. Pawlex
ul. Zaciszna 1
63-200 Jarocin
tel. (0-62) 47-43-40

Pendola – terma gazowa nowej generacji

Oszczędna, przyjazna dla środowiska. Dzięki cichej pracy i kompaktowej budowie może być instalowana bezpośrednio w pomieszczeniach mieszkalnych. Łatwość montażu, atrakcyjna cena, komfort użytkowania oraz jakość firmy Viessmann to główne zalety tego kotła wiszącego, który z pewnością zaspokoi Państwa oczekiwania.

Viessmann Sp. z o.o.
al. Karkonoska 65
53-015 Wrocław
tel. 0-71/ 628 013
fax 0-71/ 628 633

SALON FRYZJERSKI
SALON KOSMETYKI NATURALNEJ
Izabeli Borkiewicz
WYRÓŻNIONY TYTUŁEM
SUPER SALON '96
W KONKURSIE
NA NAJLEPSZY SALON W POLSCE
zaprasza
Jarocin, ul. T. Kościuszki 12/4 (I piętro), tel. 47-29-22

WELLA
BABOR

ZENEX
63-200 Jarocin
ul. Wiosenna 29
tel./fax (0-62) 47-32-77
Hurtownia Elektryczna
Przedsiębiorstwo Produkcyjno-Handlowo-Usługowe
Zenon Krawczyk

oferuje w cenach producenta:
- osprzęt elektroinstalacyjny
- kable, przewody, złącza kablowe
- oprawy oświetleniowe biurowe, przemysłowe, uliczne
- źródła światła
- rurki elektroinstalacyjne, kanały kablowe
- osprzęt instalacji odgromowych
- szafy sterownicze, rozdzielnie n/n - wykonywane wg zamówienia
- osprzęt linii napowietrznych - linki AL, AFL, kable ASXSn

Dystrybutor firmy Legrand, Luka System

Zaprasza codziennie
od 8.00 do 22.00, soboty od 8.00 do 16.00

Firma Szymańscy Henryk Szymański
Autoryzowany Dealer
DAEWOO

SPRZEDAŻ I SERWIS SAMOCHODÓW
• Polonez Caro, ATU, Truck
• DAEWOO TICO, NEXIA, ESPERO

- Super atrakcyjne systemy ratalne - do 5 lat oprocentowanie 9,9 %
- Montaż instalacji gazowej
- Montaż urządzeń przed kradzieżą, znakowanie pojazdów
- Przy zakupie samochodu na klienta czeka niespodzianka

Serdecznie zapraszamy
62-415 Pyzdry, ul. Mostowa 6, tel. (0-63) 768-462, fax 768-439

P.W. TELMAX
TEL. 47-37-48
informuje szanownych P.T. KLIENTÓW, że sklep z ul. Rynek 2 został przeniesiony na ul. **Staszica 20** w Jarocinie
Polecamy sprzęt:
RTV AGD TV-SAT

- RATY BEZ ŻYRANTÓW
- ZAPEWNIAMY SERWIS
- DOWÓZ TOWARU DO DOMU KLIENTA

UWAGA! Do 31 marca 1997 r. promocyjna sprzedaż towarów od wartości zakupu powyżej 300,00 złotych

WIT BUD

ZAKŁAD PRODUKCJI BETONÓW
31 lat tradycji

WIESŁAW WICIJOWSKI

tel. (0-667) 511-21 w. 17, Chocicza, tel. komórkowy 090/605-155
KOMORZE 2A, 63-040 NOWE MIASTO n/Wartą

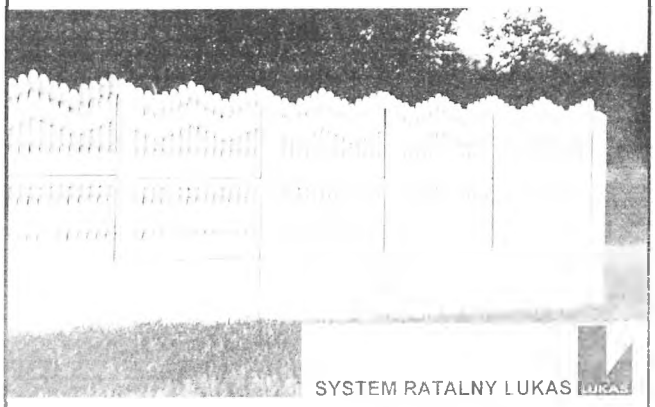

SYSTEM RATALNY LUKAS

Polecamy w szerokim asortymencie:

- OGRODZENIA BETONOWE ażurowe i pełne
- KOSTKĘ BRUKOWĄ
- BLOCZKI BETONOWE M-4 i M-6
- BRAMY PARKANOWE

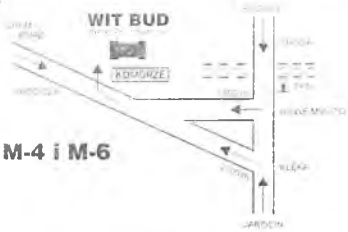

Możliwość montażu u klienta
Zapraszamy!

ZAPRASZAMY
DO NOWEGO ZAKŁADU FRYZJERSKIEGO

Studio Fryzur

MARIA ORŁOWSKA *EMILIA KASPRZAK*

POLECAJĄ
NAJLEPSZE USŁUGI NA KAŻDĄ OKAZJĘ

JAROCIN
Aleja Niepodległości (okolice poczty)
Tel. grzecznościowy 47-41-16

63-200 Jarocin **tel. 47-47-80** ul. Wojska Polskiego 45a

infomax

KOMPUTERY • OPROGRAMOWANIE • SERWIS • KASY FISKALNE • INSTALACJE SIECI.....

U nas możesz:

- kupić komputer nowy lub używany z gwarancją, rozbudować dowolnie posiadany sprzęt, kupić dowolne oprogramowanie, kasę fiskalną, zlecić wykonanie sieci komputerowej
- porozmawiać bez zobowiązań na temat sprzętu i oprogramowania
- zlecić napisanie programu komputerowego „na miarę", tylko dla Ciebie!
- zamówić dowolny sprzęt i wziąć go w leasing lub na raty !

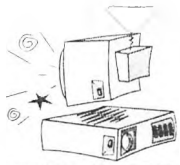

Sklep czynny codziennie
w godz. od 9.00 do 17.00
w soboty od 9.00 do 14.00

Nowoczesne Euro

OKNA i DRZWI z drewna

Produkcja i montaż

Golina, ul. Jarocińska 4
☎ 40-40-50

PPUH **AGRO-MIX**

poleca:

- części do ciągników rolniczych (C-360, C-330, C-3603P, MF, C-385, MTZ, T-25, Zetor)
- części do maszyn rolniczych
- opony wszystkich typów
- akumulatory, akcesoria
- środki ochrony roślin, sznurek
- maszyny i ciągniki rolnicze

HURT - DETAL

63-200 Jarocin, ul. Poznańska 1, 7° - 16°
63-206 Nosków, ul. Koźmińska 27, 8° - 15°
tel. 090/615-447 (105/97)

Pracownia Edukacji Komputerowej przy Zespole Szkół w Wilkowyi
zaprasza wszystkich zainteresowanych

NA KURSY KOMPUTEROWE

- kurs podstawowy: "Komputer w sekretariacie"
- kurs bezwzrokowej edycji tekstów
- inne kursy wg zapotrzebowania zgłaszających się (np. zaawansowana obsługa edytorów tekstu, arkuszy kalkulacyjnych, baz danych)

Zajęcia na kursach odbywają się po południu
Jedna osoba przy komputerze
Po zakończeniu kursu wystawiamy zaświadczenia za zgodą Kuratorium Oświaty w Kaliszu
Godziny rozpoczęcia i zakończenia zajęć dostosowane są do kursów autobusów MPK (linia nr 4, 7, 8)

Zainteresowanych prosimy o kontakt telefoniczny po numerem 47-14-77 w Jarocinie lub zgłaszanie się w sekretariacie szkoły w Wilkowyi - tel. 15
Ceny konkurencyjne!

(1112/ II/97)

» REKAS «

Hurtownia Ręczników Frotte

oferuje

RĘCZNIKI

w cenach producenta

Czynna od 10.00 do 17.00

63-200 Jarocin, ul. Bałtycka 11
tel. 47-51-27

(155/97)

PRZEDSIĘBIORSTWO PAŃSTWOWE

POLMOZBYT

ZAKŁAD USŁUGOWO-HANDLOWY
63-800 GOSTYŃ, ul. Wrocławska 140a
tel. (0-65) 720-035, 720-042, fax (0-65) 720-072

POLECA w ciągłej sprzedaży samochody Daewoo:

• Polonez Caro, Atu, Truck • Citroën C-15 • Tico • Nexia • Espero • Żuk • Lublin

Ceny fabryczne - gotówka, raty, leasing

TELEGRAM

Od 20 lutego do 31 marca br.
wszyscy, którzy oddadzą na złom auto, będą mogli kupić
POLONEZA z rabatem 1.900 zł
lub NEXIE z bonifikatą 2.300 zł - 2.600 zł
Szczegółowe informacje w gostyńskim Polmozbycie

ZAPRASZAMY CODZIENNIE w godzinach 8⁰⁰ - 16⁰⁰

„DOMMAR" **Sklep Wielobranżowy**

63-200 Jarocin, ul. T. Kościuszki 16A (przy JAFO)

poleca w cenach konkurencyjnych

Meble - Elektronarzędzia

- *Zestawy wypoczynkowe* - *Grzejniki*
- *Podgrzewacze wody (przepływowe, pojemnościowe)*
- *Armatura sanitarna* *Części AGD*
- *Narzędzia*

Raty - WBK, Lukas

Czynne: pn. - pt. 8.30 - 18.00, sob. 9.00 - 13.00

(161/97)

PRYZMA SA ®

Skład Opału i Materiałów Budowlanych w JAROCINIE, ul. WĘGLOWA 23 tel. 47-22-67

poleca w niskich cenach

MATERIAŁY BUDOWLANE

a przede wszystkim:

• cement • wapno • gips szpachlowy i budowlany • styropian • wełnę mineralną • cegły klinkierowe • bloczki betonowe • stolarkę drzwiową i okienną

oraz **KLEJE I ZAPRAWY BUDOWLANE ATLAS**

Jesteśmy konkurencyjni! Sprawdź nasze ceny!

Dla stałych klientów oferujemy

KARTĘ PRYZMY z 6 % bonifikatą!

Zapraszamy codziennie od 7^{00} do 15^{00}, soboty od 7^{00} do 12^{00}

OGUMIENIE *różnych typów i rozmiarów do:*

- samochodów osobowych, ciężarowych i dostawczych
- ciągników i maszyn rolniczych

OFERUJE

SKŁAD OGUMIENIA

Jarocin, ul. Marcinkowskiego 17, tel. 47-24-54

Nowo otwarta hurtownia „Rajland"

oferuje

- rajstopy, skarpety
- bieliznę

producentów łódzkich i z importu

Jarocin, Poznańska 7

od godz. 8.00 do 20.00

(137/97)

Gospodarstwo Rolne Skarbu Państwa

w Raszewach, gm. Żerków

informuje, że posiada w sprzedaży bezpośredniej

SPRZĘT ROLNICZY, SAMOCHODY CIĘŻAROWE PRZYCZEPY i INNE URZĄDZENIA

które nie zostały sprzedane na przetargu dnia 21.02.1997 r. w cenach obniżonych w stosunku do cen wywoławczych przetargu. Początek wyprzedaży nastąpi dnia 24.03.1997 r. wg kolejności wpłat w kasie GRSP Raszewy. Sprzedający nie odpowiada za braki i ukryte wady sprzedanego sprzętu

(164/97)

Komornik Sądu Rejonowego rew. I w Jarocinie

zgodnie z art. 953 i 955 kpc - podaje do publicznej wiadomości, że w dniu 23 kwietnia 1997 r. o godzinie 13.00 w Sądzie Rejonowym w Jarocinie przy ul. Al. Niepodległości 15 (w sali nr 12)

odbędzie się

II LICYTACJA NIERUCHOMOŚCI

położonej w Osieku 47, gm. Jarocin

Sprzedaż licytacyjna nieruchomości obejmuje:

1) grunt pod zabudowę, grunt rolny, budynek mieszkalny, budynek gospodarczy,
2) warsztat, budynek gospodarczy z garażem i częścią socjalną, ubikacja, kurnik,
3) ogrodzenie, studnia kopana, zbiorniki bezodpływowe, drzewostan, utwardzenie terenu.

Nieruchomość została oszacowana na łączną kwotę 102.838,00 zł. Cena wywoławcza wynosi 2/3 wartości, tj. 68.558,70 zł. Przystępujący do licytacji zobowiązany jest złożyć rękojmię w wysokości 10.283,80 zł.

(1157/R/97)

SOLLO

Szanowne Panie, Panowie, Młodzieży!

Firma handlowa SOLLO PLUS ma przyjemność zaprosić Państwa do nowego, firmowego Salonu Obuwniczego w Jarocinie przy ul. Paderewskiego 12, w zabytkowym domu „Pod wieżyczką"

Otwarcie Salonu już w czwartek 20 marca, od godz. 10^{00}

Dla kupujących w tym dniu atrakcyjne rabaty oraz niespodzianki

Sprawdź osobiście, czy znajdziesz to, czego potrzebujesz!

SOLLO PLUS zaprasza!

(1075/R/97)

OGŁOSZENIE

Gminny Zespół Ekonomiczno - Administracyjny Szkół w Nowym Mieście n/Wartą

posiada do upłynnienia

OKNA PLASTIKOWE

(producent Termoplast)

o wymiarach 2,40 x 2,40

Cena do uzgodnienia

Informacje: Nowe Miasto tel. 76

(42/RNM/97)

AKUMULATORY

Wszystkie typy

24 miesiące gwarancji

Akumulatory

do ciągników rolniczych

już od 130,00 zł

63-200 Jarocin

ul. Wrocławska 114a

(127/97)

Firma „ROLMEX"

oferuje w sprzedaży

- pasze, koncentraty, otręby pszenne i żytnie
- nawozy - ceny fabryczne
  Z. A. Kędzierzyn, Z. Ch. Police, Z. F. Szczecin, Z. Ch. Bionex
- materiały budowlane
  cement Górażdże, wapno, beton komórkowy
- sznurek rolniczy

Zapraszamy

CIELCZA, ul. SIENKIEWICZA 53a

(140/97)

tel. 57-06-01 Najniższe ceny!

PRODUKCJA - SPRZEDAŻ - MONTAŻ

ŻALUZJE POZIOME I PIONOWE

ROLETY

RATY!

63-200 JAROCIN

UL. LEŚNA 14

TEL. 47-37-53

INTER 1 TOMEX PORTOS

62-800 KALISZ

UL. WYSPIAŃSKIEGO 24

AUTORYZOWANA STACJA KONTROLI POJAZDÓW

63-200 Jarocin, ul. św. Ducha 120, tel. (0-62) 47-35-35

zaprasza codziennie w godz. od 7.00 do 17.00

oraz wszystkie soboty od godz. 8.00 do 13.00

NA PRZEGLĄDY REJESTRACYJNE

- pojazdy samochodowe do 3,5 t ciężaru całkowitego
- motocykle i motorowery

"POM" - PUP Sp. z o. o. w upadłości

LISTA PRZEBOJÓW JA-RADIA

(notowanie 57, 15 marca 1997)

ACHTUNG BABY!

Liczby z lewej strony oznaczają kolejno: miejsce w poprzednim tygodniu, najwyższą w poprzednich notowaniach pozycję na liście i ilość tygodni na liście.

J-RLP jest przedstawiana, w pełnym wydaniu liczącym 50 pozycji, w każdą sobotę między 16.00 a 19.00 na 96,80 MHz i 71,09 MHz.

Jeżeli chcecie do nas napisać (wasze opinie, głosy i inne sprawy), to na adres: JA-RADIO, ul. Kościuszki 8b, 63-200 Jarocin. Jeżeli jest wam wygodniej kontaktować się z nami przez telefon, to dzwońcie do nas między 10.00 a 15.00 na nr (0-62)47-15-31, 47-37-60.

Prędzej czy później to ci się opłaci: **co tydzień trafiają się niespodzianki!**

1.	2	1	6	**Sid i Nancy**	ROBERT GAWLIŃSKI (STARLING)
2.	1	1	6	**Ruchome piaski**	VARIUS MANX (Marcury)
3.	8	8	12	**24 zachody słońca**	FIREBIRDS (Izabelin/Polygram)
4.	3	3	11	**No woman, no cry**	FUGEES (Ruff House/Columbia)
5.	6	6	6	**Sahara**	MAANAM (Pomaton EMI)
6.	7	3	8	**Discotheque**	U2 (Island)
7.	12	12	4	**Don't speak**	NO DOUBT (Interscope)
8.	10	1	12	**Piękna i rycerz**	ANITA LIPNICKA (Pomaton EMI)
9.	11	11	6	**Place your hands uncomfortable**	REEF (Sony S2)
10.	5	3	10	**Tak mi ciebie brak**	KASIA KOWALSKA (Mercury)
11.	23	23	5	**Come on baby**	MOBY (Mute records)
12.	9	7	9	**Into the mystic**	JOE COCKER (Capitol)
13.	14	14	5	**To the sea**	YELLO + STINA NORDENSTAM (Mercury)
14.	16	16	5	**Bo jeśli tak ma być**	RENATA PRZEMYK (Columbia)
15.	15	14	6	**Don't cry for me Argentina**	MADONNA (Warner) Brothers
16.	18	18	5	**I think I love you**	INNER CIRCLE (WEA)
17.	13	1	20	**Un-break my heart**	TONI BRAXTON (LaFace/Arista/BMG)
18.	19	19	6	**Mam wszystko jestem niczym**	ROBERT KASPRZYCKI (Pomaton EMI)
19.	27	27	3	**Alone**	BEE GEES (Polydor)
20.	29	29	3	**Straciłam swój rozsądek**	KASIA KOWALSKA (Mercury)
21.	37	37	4	**Josey**	DEEP BLUE SOMETHING (MCA/Interscope)
22.	26	26	5	**Słońce, które znasz**	PIVO (BMG Ariola)
23.	25	25	4	**Na końcu mapy**	GRUPA POD BUDĄ (Pomaton EMI)
24.	17	11	8	**Piwo**	ZDROWA WODA (Columbia)
25.	24	14	5	**Electrolite**	R.E.M. (Warner Music)

NOWOŚCI na liście!

Wyobraź sobie - LECH JANERKA (KOCH Intl) [42], **Fell in love with an alien** - THE KELLY FAMILY (KellLife) [47]

Piosenka Dnia w JA-Radiu (Power Play)

w tym tygodniu (21.03 - 27.03 1997)

piątek - 17.03> Co ty tutaj robisz
- ELEKTRYCZNE GITARY (Mercury)
sobota - 18.03 > Novocaine for the soul
- EELS (Dreamworks records)
niedziela - 19.03> Quand j'ai peur de tout
- PATRICIA KAAS (Columbia)
poniedziałek - 20.03> If I never see you again
- WET WET WET (Mercury)
wtorek - 21.03> Ballada o czarnym wtorku
- MAREK ANDRZEJEWSKI i Grupa Niesfornych (Dalmafon)
środa - 22.03> The houses in Burguete
- PETER R. ERICSON (Hawk records)
czwartek 23.03> Elegantly wasted
- INXS (Mercury)

Warto być...

na XLII Ogólnopolskim Konkursie Recytatorskim dla młodzieży szkół ponadpodstawowych i dorosłych. Finał wojewódzki odbędzie się w dniach 21 - 22 marca br. w Krotoszynie - Kino - Przedwiośnie. W prezentacjach konkursowych weźmie udział 20 recytatorów, siedem osób śpiewających poezję, czterech monodramistów oraz cztery osoby, które wezmą udział w kategorii "wywiedzione ze słowa". Najlepsi wykonawcy będą reprezentować województwo kaliskie na eliminacjach międzywojewódzkich.

Konkursowi towarzyszyć będą dwie imprezy: **spektakl wg Marka Hłaski "Piękni dwudziestoletni" w wykonaniu Jana Jankowskiego i Mirosława Baki (piątek 21 III, godz. 9.30)**; tego samego dnia o godz. 20.30 zaśpiewa łódzka grupa muzyczna "Przyjaciele Maksyma". Z grupą gościnnie wystąpi Ola Kiełb (ex "Stare Dobre Małżeństwo")

Krakowski zespół **"Świetliki"** zagra w Krotoszynie w sobotę 22 marca o godz. 18.00

JA-Radio jest media patronem całej imprezy.

Zatańcz w kuchni

w sobotę po godz. 12^{00}

ZUPA CYTRYNOWA
2 cytryny
2 pory
1 litr bulionu i wywaru
2 łyżki masła
200 g. wędzonej piersi kurczaka
100 ml. słodkiej śmietany
$^1/_2$ pęczka posiekanej zielonej pietruszki
2 łyżki jasnej zasmażki
2 żółtka
sól, pieprz mielony, Vegeta

PIECZONY KARP
0,50 kg. filetów z karpia
0,20 dag pieczarek
2 pomidory
2 małe cebule
1 cytryny
łyżka masła
oliwa
tymianek, sól, pieprz

DODATEK
bagietka lub ziemniaki

PŁYTA ZE SKLEPU "SCHODY DO NIEBA"

Lynyrd Skynyrd "Skynyrd's first and last" (MCA RECORDS) - **Cena - 34,00 zł**

JEŚLI INTERESUJESZ SIĘ
TECHNIKĄ RADIOWĄ
I CHCIAŁBYŚ PRACOWAĆ W RADIU
zadzwoń (0-62) 47-47-47 lub 47-37-60

UWAGA KONKURS!

WYBIERAMY SAMOCHÓD ROKU JA-RADIA

Plebiscyt będzie trwał cztery tygodnie, począwszy od 9 marca. Aby wygrać główną nagrodę (20 l. benzyny, ufundowanych przez sklep BOMIX), wystarczy wyciąć kupon, wpisać na nim swój typ (markę samochodu z krótkim uzasadnieniem) i wysłać na adres JA-Radia z dopiskiem "Pod prąd". Chcesz wiedzieć więcej. Słuchaj magazynu motoryzacyjnego "Pod prąd" w każdą niedzielę o godz. 17.10.

Losowanie cennych nagród nastąpi 6 kwietnia o godz. 17.10 na antenie JA-Radia.

Mój typ: .....

Uzasadnienie: .....

.....

Mój adres.

.....

.....

PROGRAM

96.8 MHz 71.09 MHz

Radio Jarocin 96,80 MHz 71,09 MHz

CODZIENNIE

Serwisy informacyjne i pogoda
od 7.00 do 17.00 codziennie co godzinę;
od 7.00 do 16.00 w sobotę
Piosenka dnia
7.05, 8.05, 9.05, 10.05, 12.05, 14.05, 16.05 (w sobotę również o godz. 15.05)
Z drogi - informacje dla kierowców
8.55, 10.55, 12.55, 14.55, 16.55

PIĄTEK (21.III)
PONIEDZIAŁEK - CZWARTEK (24 - 27 III)

07.10 Kalendarium
07.30 "Wyłączamy" (komunikat o wyłączeniach prądu)
07.45 Przegląd prasy
08.10 Gość Dnia
08.45 Przegląd prasy
09.15 Kursy walut
09.30 "Prawnik radzi"
09.45 Przegląd prasy
10.10 Temat Dnia czyli "Co o tym sądzicie?"
11.10 Konkurs
13.15 "Impreza" - informacje o wydarzeniach kulturalnych
14.30 "Ryzyk - fizyk" (kursy akcji i walut)
15.30 "Jeśli mamy, to zagramy"
16.10 "Muzyka z naszego sklepu"
16.30 "Prawnik radzi"
16.55 "Wyłączamy" (komunikat o wyłączeniach prądu)
17.00 - 19.00 Audycje autorskie

PIĄTEK 21.III

12.30 **Policja radzi, ostrzega, przypomina**; 17.05 **Radio MACHINA** - muzyka według "Machiny", wywiady, niezwykłe teksty; 18.00 **Muzyczna eksplozja - wszystko o muzyce polskiej** - audycja Piotra Owczarka

SOBOTA 22.III

12.10 **Zatańcz w kuchni, gotuj razem z nami** - audycja Artura Śmigielskiego; 13.10 **"Być kobietą"** - magazyn poradniczy Agnieszki Pilarczyk 14.10 **"Taśma" z filmami i muzyką filmową** - audycja Joanny Ścigacz; 15.05 **Mikser - magazyn w zasadzie muzyczny** Hieronima Ścigacza; 16.10 **LISTA PRZEBOJÓW JA-RADIA** (58) - prowadzona przez Adama Martuzalskiego i Hieronima Ścigacza

NIEDZIELA 23.III

7.30, 8.30, 9.30, 10.30, 11.30 **Płyta na niedzielę**; 7.40 Aerobik na dobry początek; 8.40 Horoskop na tydzień (I); 9.15 Aerobik przed śniadaniem; 9.40 Horoskop na tydzień (II); 10.10 **Śniadanie z...** (niedzielny gość JA-Radia); 10.40 Minikonkurs niedzielny; 11.40 **Muzyczne podróże**; 12.10 **„Raz, dwa, trzy, teraz my** - audycja dla młodszych nastolatków; 13.10 **Koncert życzeń**; 15.10 **"Więcej czadu"** - audycja dla młodzieży; 15.45 **CHIP** - magazyn dla komputeromaniaków, 16.10 **Z małego podwórka i z wielkiego świata** - podsumowanie tygodnia - zaprasza Agnieszka Matusiak; 17.10 **Pod prąd** - magazyn Joanny Ścigacz i Edwarda Roszyka z motorami, samochodami i muzyką; 18.00 **Sportowe JA** - Sławek Włoszczyk i Anita Skup o wydarzeniach sportowych

24.III

12.30 **Giełda pracy**; 17.05 **Co powiedzą ludzie** - audycja Beaty Frąckowiak i Przemysława Szyduka; 18.00 **Na żywca**: GYPSY KINGS - Cygańscy królowie i flamenco (audycja Hieronima Ścigacza)

25.III

12.30 **Giełda pracy**; 17.05 **Znacie? To posłuchajcie!** - audycja Sławka Mikołajczaka

26.III

12.30 **Giełda pracy**; 17.05 **Pod wielkim dachem nieba** - audycja Oktawiana Spottka OFM; 18.00 **JAZZ CLUB** - audycja Roberta Prządki

27.III

12.30 **Giełda pracy**; 13.30 **Co jest grane, czyli wszystko o filmie**; 17.00 **Klimaty i nastroje** tworzy Marek Szymoniak; 18.00 **Wieczór rockowy Pawła Michaliszyna** (LYNYRD SKYNYRD - nostalgicznie). Autor wybrał z całej dyskografii tego bluesowo-rockowego septetu, najpiękniejsze ballady. Dla fanów L.S. nie lada gratka.

KSIĄŻKA

Odkrywanie Churchilla

Kim był Winston Churchill? Politykiem i żołnierzem w jednej osobie, dyplomatą w wojnie i dowódcą w polityce. Wielkim aktorem na scenie naszego trudnego wieku. Jednym z niewielu, którym dane było decydować o losach milionów ludzi. Biografia Churchilla, autorstwa Martina Gilberta, pokazuje jak niewiele wiemy o tym nieprzeciętnym człowieku.

Ostatnio na rynku księgarskim zapanował wyjątkowy urodzaj na biografie "wielkich tego świata". Przykładem jest świetne studium porównawcze dwóch największych tyranów dwudziestego wieku - Hitlera i Stalina, pióra brytyjskiego historyka Allana Bullocka, a także najnowsza biografia Stalina, napisana przez rosyjskiego historyka Edwarda Radzińskiego.

Nakładem poznańskiego Wydawnictwa Zysk i S-ka ukazał się pierwszy tom biografii Winstona Churchilla, człowieka współczesnego wymienionym tyranom, który jednak nie stał się niewolnikiem żadnej obłąkanej ideologii i należy niewątpliwie do grona jasnych postaci naszego stulecia.

Kim więc był Winston Churchill, a raczej kim jest na kartach książki Martina Gilberta? Churchill to nieodrodne dziecko wiktoriańskiej epoki, konserwatysta i liberał, zarazem tradycyjny i nowoczesny. Umiarkowany i radykalny, stroniący od ortodoksji, zachowujący jednocześnie zasady. Chłodny pragmatyk, nie pozbawiony idealistycznej fantazji. I choć to właśnie jemu przypisuje się cyniczną odpowiedź na pytanie o zasady w polityce: "Anglia nie ma zasad, Anglia ma interesy", to nie do końca tak było. Świadczy o tym jego postawa w czasie ofensywy bolszewickiej na Warszawę, w krytycznych dniach sierpnia 1920 roku. Domagał się wtedy bezskutecznie natychmiastowej ekspedycji 20 tysięcy żołnierzy brytyjskich i francuskich, namawiając Lloyda Georga, aby za wszelką cenę nie dopuścił do "ponownego wchłonięcia Polski przez Rosję". Kiedy zaś dowiedział się o odparciu nawały bolszewickiej, powtórzył zdanie premiera Pitta z 1805 roku: "Polska ocaliła się własnym wysiłkiemi i ufam, że jej przykład ocali Europę".

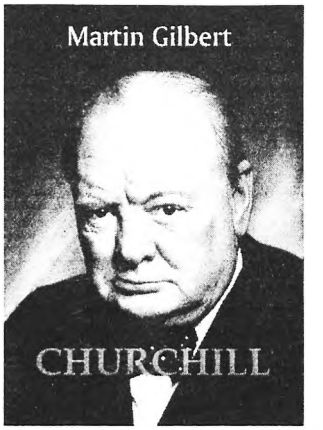

Churchill był konsekwentnym antykomunistą, przeciwnikiem wszelkich totalitarnych utopii. Nade wszystko jednak Anglikiem i Brytyjczykiem, mniej Europejczykiem - zresztą nie było to wtedy w modzie. Starannie wykształcony i wychowany arystokrata nie unikał trudów i niebezpieczeństw, co udowodnił pełniąc ofiarną służbę żołnierza i dowódcy królewskiej armii. Jasny i błyskotliwy intelekt oraz niekonwencjonalne poczucie humoru dopełniają reszty.

Tego wszystkiego dowiadujemy się z lektury pierwszego tomu biografii, doprowadzonej do roku 1920. Przedstawione w niej bogactwo faktograficzne nie przesłania jasności obrazu, co sprawia, że książkę czyta się świetnie. Niemała w tym zasługa tłumacza. Wypada tylko czekać na ukazanie się następnego tomu.

PIOTR MARCHWIAK

Martin Gilbert "Churchill. Biografia" t. 1, tłum. Jerzy Kozłowski, Wydawnictwo Zysk i S-ka, Poznań 1996

PŁYTA

Samotny kpiarz

Jakże olbrzymie przekonanie o cierpliwości i wytrzymałości fanów musiało towarzyszyć czwórce Irlandczyków, podczas nagrywania płyty "Pop". Trzeba sporo odporności, aby usłyszeć to, co U2 ma do przekazania. Warto czekać do końca, aby zrozumieć początek.

"Discothque" - kicz na miarę jednego z najważniejszych zespołów w historii muzyki rockowej. W teledysku Bono i koledzy przebrani w kostiumy grupy gay-disco Village People z lat siedemdziesiątych. Migają światełka, błyszczy kula dyskotekowa. Ale nie to najbardziej razi. Nie do zniesienia wydaje się monotonne, syntezatorowe brzmienie. Co o tym wszystkim sądzić? Uznać za poważną chorobę psującego się organizmu zwanego wciąż U2? To tylko uczucie niepewności po poznaniu jednego utworu. Ale jest już cała płyta. I co? Na początek znowu "Discothque", *a później "Do You Feel Loved", "Mofo"... Na wyświetlaczu odtwarzacza już trzynasta, czternasta, piętnasta minuta. Wydaje się, że nie ma żadnych szans na poprawę. "Mofo" równa się już nawet stanowi agonalnemu. Cztery lata czekania na płytę, którą można znienawidzić już po usłyszeniu trzech pierwszych utworów. Ale nagle następuje cudowne przemienienie kpiarzy - którzy nadal nazywają się U2 - w U2, jakiego chce się słuchać. Kpiarzy, bowiem czymże jest przebój "Discothque", jeśli nie wielkim żartem z tzw. kultury masowej, twórców bezwartościowej "muzyki", tworzonej przez zaprogramowany komputer?*

Trzeba wyczekiwać długo, ponad piętnaście minut w zupełnym zwątpieniu. Ale warto było. Nie można oczywiście liczyć na klimaty przywoływane z "Boy", "October", "War" czy nawet "Joshua Tree". Zespół pozwolił już o nich zapomnieć nagrywając "Achtung Baby" i "Zooropę". Płyty, do których trudno było się przyzwyczaić. Podobnie jest z "Pop", płytą świadczącą o klasie U2. "Staring At The Sun", "Last Night On Earth", "If You Wear That Velvet Dress", "Please" - to piosenki niekiedy bardzo różne, ale - mówiąc banalnie - po prostu piękne. Jest jednak kilka minut, które szczególnie poruszają. Muzycy zatytułowali je "Wake Up Dead Man". Ma to brzmieć jak ballada, ale w tle słychać rozmowę, uliczny zgiełk, przeszkadza radio, albo telewizor. A Bono po prostu spokojnie śpiewa. Padają słowa, w których zdaje się zawierać sens całej płyty.

Jezu, pomóż mi,
Jestem samotny na tym świecie
I ten pieprzony świat jest samotny też,
Opowiedz mi, opowiedz mi historię,
Tę o wieczności,
O tym, jak to powinno być
Przebudź się martwy człowieku
Przebudź się martwy człowieku

ROBERT KAŹMIERCZAK

U2 "Pop"; Island / PolyGram Polska 1997:
Discothque; Do You Feel Loved; Mofo; If God Will Send His Angels; Staring At The Sun; Last Night On Earth; Gone; Miami; The Playboy Mansion; If You Wear That Velvet Dress; Please; Wake Up Dead Man.

KONCERT

Świetliki w Krotoszynie

Krakowski zespół „Świetliki" wystąpi w sobotę 22 marca w krotoszyńskim kinie "Przedwiośnie". Koncert rozpocznie się o godz. 18.00.

Występ grupy Marcina Świetlickiego będzie jedną z imprez towarzyszących wojewódzkiemu finałowi Ogólnopolskiego Konkursu Recytatorskiego. Dzień wcześniej o godz. 9.30 w kinie "Przedwiośnie" wystawiony zostanie spektakl "Piękni dwudziestoletni" wg Marka Hłaski, z udziałem Jana Jankowskiego i Mirosława Baki. Również w piątek o godz. 20.30 rozpocznie się koncert łódzkiego zespołu „Przyjaciele Maksyma", z którym wystąpi Ola Kiełb.

Bilety na koncert „Przyjaciół Maksyma" kosztują 2 zł, a na występ „Świetlików" 5 zł.

★

Osoba, która jako pierwsza zadzwoni do redakcji "Gazety Jarocińskiej" (0-62/47-37-60, 47-15-31) w piątek 21 marca po godzinie 12.00 i poda tytuł najnowszej płyty „Świetlików", otrzyma podwójne zaproszenie na sobotni koncert zespołu.

(rr)

KONKURS

Potrójne nagrody

Przed trzema tygodniami ogłosiliśmy konkurs dotyczący zespołu Ich Troje. Spośród kartek z prawidłowymi odpowiedziami wylosowaliśmy trzy. Komplety nagród (kasetę, płytę i bluzę) otrzymają: Magdalena Antoniewicz z Góry, Zuzanna Ciechelska z Jarocina i Justyna Półrolniczak z Goliny.

Nagrody, ufundowane przez firmę KOCH International, można odebrać w sekretariacie "Gazety" (Jarocin, ul. T. Kościuszki 8b - budynek Telekomunikacji Polskiej SA).

(rr)

NOWOŚCI FILMOWE

KINO "ECHO"
Jarocin, ul. Gołębia 1
"Gruby i chudszy"
21 marca - godz. 8.10, 10.00, 12.00, 14.00
22 marca - godz. 17.00
23 marca - godz. 15.00
Bilety 3 zł
"Czułe słówka 2"
21 i 22 marca - godz. 19.00
23 marca - godz. 17.00
Bilety 6 zł
"Crash"
25 i 26 marca - godz. 19.00
Bilety 6 zł

WYPOŻYCZALNIA KASET VIDEO

A 459 "Dzieciaki" - dramat
A 655 "Wczoraj i dziś" - dramat
A 274 "Odliczanie" - sens.
A 995 "Akwarium" - sens.
A 441 "Ekstradycja 2" (cz. II) - sens.
A 749 "Oto Pat" - kom.
A 572 "Szabla od komendanta" - kom.
A 188 "Dwie lufy" - erot.

HOROSKOP

BARAN (21 III - 19 IV)
Nieoczekiwany flirt sprawi Ci mnóstwo przyjemności, a może też przerodzić się w coś poważniejszego. Ale tylko pod warunkiem, że będziesz pamiętał o swoich zobowiązaniach i dużo wcześniej złożonych przyrzeczeniach. W pracy bardzo szybko nadarzy Ci się okazja wykazania się fachowością i solidnym podejściem. Pomyślny dzień - czwartek.

BYK (20 IV - 20 V)
Walcz o to, co Ci się sprawiedliwie należy. Jeśli teraz zrezygnujesz i ustąpisz, tylko dlatego, by mieć tzw. święty spokój, stracisz naprawdę bardzo wiele. W przyszłości bowiem, inne ciekawe perspektywy staną się dla Ciebie stracone. Ty nie będziesz już brany pod uwagę. Zastanów się, co się bardziej opłaca. Może jednak wysil się trochę. Pomyślny dzień - niedziela.

BLIŹNIĘTA (21 V - 20 VI)
Miło spotkanie w starym koleżeńskim gronie da Ci poczucie, iż ludzie lubią się i szanują. Nie zaniedbuj tak bardzo swoich znajomych i przyjaciół. To prawda, że jesteś niezwykle zapracowany, ale na spotkania z życzliwymi ludźmi powinieneś znaleźć trochę czasu. Oni będą Ci coraz bardziej potrzebni. Nie jesteś wcale typem samotnika. Pomyślny dzień - wtorek.

RAK (21 VI - 22 VII)
Masz teraz duże możliwości manewru, ale nie rób mało eleganckich uników, bo to postępowanie przysporzy Ci kłopotów, spowoduje, że życzliwi dotąd ludzie poczują się dotknięci. Nadchodzące tygodnie są dobrym okresem dla życia rodzinnego. Wszyscy są pełni dobrych chęci i otwarci na wzajemne kontakty i porozumienie. Pomyślny dzień - poniedziałek.

LEW (23 VII - 22 VIII)
Uporządkuj jak najszybciej zaległe sprawy formalne, bo nieoczekiwanie mogą pojawić się pewne komplikacje. Możesz tego łatwo uniknąć, jeśli załatwisz wszystko w ciągu najbliższych tygodni. Uważaj! Nie przeoczę niczego, nawet spraw pozornie mało ważnych. W pracy czeka Cię sporo zajęć, także nadprogramowych. Wywiąż się bez zarzutu. Pomyślny dzień - niedziela.

PANNA (23 VIII - 22 IX)
Jest Ci bardzo potrzebny luz psychiczny i dystans do wszystkiego, co ostatnio dzieje się wokół Ciebie. Przestań się, tak wręcz nieprawdopodobnie, przejmować tym, co nawet w najmniejszym stopniu nie zależy od Ciebie. To, że się martwisz, tylko pogarsza Twoją sytuację. Tracisz ostrość widzenia i stale chodzisz smutny i podrażniony. Pomyślny dzień - piątek.

WAGA (23 IX - 22 X)
W środku tego tygodnia znajdziesz się niespodziewanie w centrum uwagi i będzie Ci z tym bardzo dobrze. Nie strać jednak samokontroli i nie pusz się za bardzo. Zwiń swój pawi ogon, zanim wyjdzie na jaw, co nabroiłeś. Jeśli w porę się opamiętasz, nikt nie będzie miał do Ciebie pretensji, a błędy które popełniłeś zostaną uznane za mało ważne. Pomyślny dzień - sobota.

SKORPION (23 X - 21 XI)
Masz dobrą passę - zrób coś wariackiego, szalonego, coś, co nawet Ciebie zdziwi. Odrzuć utarte schematy, a okaże się, że drzemią w Tobie uśpione siły i ogromne moce. Sięgnij do tego źródła, obudź swoją artystyczną duszę. Wyrzuć wszystko, co leży Ci na sercu i spróbuj się dogadać z najbliższym otoczeniem. Pomyślny dzień - środa.

STRZELEC (22 XI - 21 XII)
Zainwestuj w siebie, ale mądrze, nie wydawaj na głupotki, nie o to chodzi. Trzeba, żebyś zaczął myśleć poważnie o przyszłości. Nadchodzący okres to dobra pora na takie decyzje. Weź też pod uwagę wszystkie aspekty sytuacji, w której się znajdujesz. To znaczy, nie zapominaj o tych sprawach, o których na co dzień nie chcesz pamiętać. Pomyślny dzień - poniedziałek.

KOZIOROŻEC (22 XII - 19 I)
Upór nie jest zaletą, nie myl go ze stanowczością i konsekwencją w działaniu. To są naprawdę zupełnie inne sprawy. Kiedy się przy czymś upierasz, przestajesz słuchać mądrych rad i tracisz z oczu nawet własny, dobrze pojęty interes. Zrewiduj starannie, i to jak najszybciej, podjęte ostatnio postanowienia oraz wyobrażenia o sprawach i ludziach. Pomyślny dzień - wtorek.

WODNIK (20 I - 18 II)
Z wielu dróg, które stoją przed Tobą, wybierz tę, która pozwoli Ci nie tylko żyć dostatnio, ale da satysfakcję z tego, co robisz, i przyniesie zadowolenie z siebie. W przeciwnym razie wcale nie będziesz szczęśliwy. Nie zapominaj też w tych poszukiwaniach, że i Tobie potrzebna jest ludzka akceptacja. Ta zaś zależy od postawy, jaką przyjmiesz. Pomyślny dzień - środa.

RYBY (19 II - 20 III)
Nie trać dłużej czasu na bezcelowe roztrząsanie tego, co już dawno minęło, zamknij oczy i skacz w przyszłość. Oczywiście, to nie oznacza, że masz zapomnieć o już zdobytych doświadczeniach. To one właśnie uczynią Cię silnym. Zrób też wreszcie porządek z listami i zdjęciami. Niepotrzebne wyrzuć, resztę posegreguj i dobrze schowaj. Pomyślny dzień - niedziela.

MERKURY i WENUS

HURTOWNIA SZKŁA I PORCELANY
„BARTOSZ" s.c.
W KROTOSZYNIE
oferuje w szerokim asortymencie:
- szkło gospodarcze
- porcelanę
- kamionkę
- porcelit

Krotoszyn, ul. Sulmierzycka 16
tel. dom (0-64) 250-199

KRZYŻÓWKA NR 303

Poziomo: 1) ćwiczenia wojskowe, 7) pracuje w kuchni, 11) bez ojca i matki, 12) pakt, układ, 13) większe od stawu, 14) pracuje na wybiegu, 15) wszystkie dzieła klasyczne, 19) pożytek, zysk, 23) biała do pisania, 26) kłótnia, burda, 27) ogród różany, 28) ponad brwiami, 31) zastępuje organ lub kończynę, 35) pić myśliwski, 39) zielę miłości, 40) okruszyna, maleństwo, 41) miota strzały, 42) jest nim Bóg, 43) kostium plażowy, 44) wysoki budynek, wieżowiec.

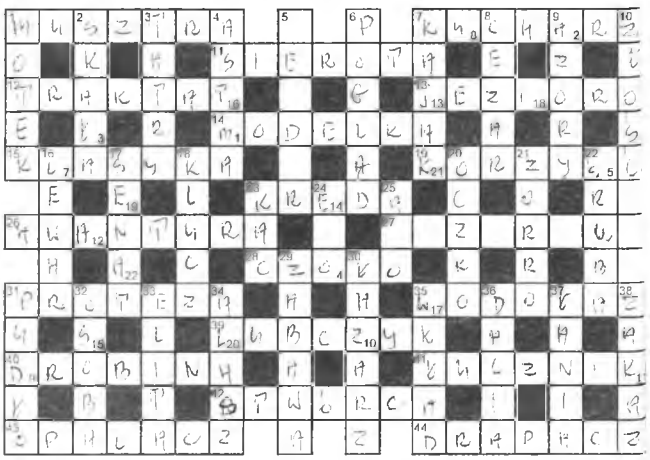

Pionowo: 1) nawój przędzy, 2) kamień, głaz, 3) część Karpat, 4) choroba dróg oddechowych, 5) z lokomotywą, 6) zdanie, mniemanie, 7) niewielka łódź, 8) tytuł władcy w starożytnym Rzymie, 9) wyspy na zachód od Portugalii, 10) gniew, wściekłość, 16) podnośnik, 17) władza uniwersytecka, 18) pasuje do zamka, 20) pawie lub w pończochach, 21) filmowy bohater ze szpadą i maską na twarzy, 22) do przykręcenia, 23) kociokwik, 24) dawna nazwa Tokio, 25) rumuński samochód terenowy, 29) gra, rozrywka, 30) dzielnica Poznania, 31) karton skrzynka, 32) postać, persona, 33) śmietanka towarzyska, 34) likier kminkowy, 35) w długopisie, 36) willa za miastem, 37) samica daniela, 38) wjazdu lub palenia.

Litery z pól ponumerowanych w prawym dolnym rogu, napisane od 1 do 22, utworzą rozwiązanie - aforyzm Tadeusza Giegiera.

Oprac. PIOTR WARCZYŃSKI

ROZWIĄZANIE KRZYŻÓWKI NR 301

Hasło: *Nie dzwoń kluczami do tajemnic.*

Nagrody wylosowali:
MARIA KACZMAREK
- Jarocin, al. Niepodległości 9/15 (30 zł),
BOLESŁAW SZKUDLAREK
- Nosków, ul. Koźmińska 25 (10 zł),
WALDEMAR KUBASIK
- Jarocin, ul. Poznańska 14/2 (kaseta).

Po odbiór nagród prosimy się zgłosić do biura ogłoszeń (Jarocin, Rynek - Ratusz) w ciągu dwóch tygodni.

Rozwiązanie krzyżówki prosimy przesłać lub przynieść wraz z kuponem do biura ogłoszeń (Jarocin, Rynek - Ratusz) do 28 marca. Spośród prawidłowych rozwiązań wylosowane zostaną dwie nagrody pieniężne (30 zł i 10 zł) oraz nagroda rzeczowa (kaseta).

"G. J." 12 (338)
Gazeta **Jarocińska**
TYGODNIK ZIEMI JAROCIŃSKIEJ