Dzisiaj 14 stron

Wydanie główne

Cena 20 groszy

KURJER POZNAŃSKI

wychodzi 2 × dziennie

Odpowiedzialni kierownicy działów: kultury i sztuki Witold Noskowski, gospodarczego i giełdowego dr. Marjan Chełmikowski, za inne działy odpowiada Zdzisław Antoniewicz, wszyscy w Poznaniu.

Wydawnictwo: Drukarnia Polska Spółka Akcyjna w Poznaniu, św. Marcin 70

Nr. 446 Wydanie P Poznań, sobota dnia 26 września 1936 Rok 31

Poznań, 25 września.

Widmo etatyzacji wychowania

Prezydjum Związku Nauczycielstwa Polskiego udało się przed paru dniami do generała Śmigłego-Rydza i, oddając reprezentowaną przez siebie organizację do jego dyspozycji, zakomunikowało, że związek ze swych funduszów ofiarował 100 tysięcy złotych na Fundusz Obrony Narodowej.

Ten patrjotyczny gest radykalnej organizacji nauczycielskiej możnaby pozostawić bez komentarzy, gdyby nie był połączony z wystąpieniem politycznem o wysoce niebezpiecznej tendencji.

Oto delegacja złożyła generalnemu inspektorowi sił zbrojnych deklarację, w której „w poczuciu odpowiedzialności za oświatowy odcinek służby państwowej" stwierdza: „że wychowanie i nauczanie jako istotne elementy obrony państwa, muszą pozostawać całkowicie w ręku tegoż państwa".

Nie pierwszy to przykład nadużywania hasła obrony państwa dla postronnych celów politycznych. Związek Nauczycielstwa Polskiego usiłuje — i to bardzo niezręcznie — wyzyskać to hasło dla wprowadzenia państwowego monopolu wychowania młodzieży, czyli do usunięcia z wychowania wpływów rodziny i Kościoła.

Sprawa dla nas, narodowców i katolików, jest tak jasna, że nie trzeba tutaj rozpatrywać jej bliżej z zasadniczego punktu widzenia. Stojąc na stanowisku współdziałania w wychowaniu trzech czynników: rodziny, Kościoła i szkoły, dążymy do tego, aby w tem współdziałaniu była harmonja, aby w szczególności szkoła nie zwalczała religijnych i narodowych pierwiastków w wychowaniu młodego pokolenia.

Związek Nauczycielstwa Polskiego, eliminując rodzinę i Kościół, a stając na stanowisku monopolu państwowego, chce pod osłoną obrony państwa osiągnąć zupełnie inny cel polityczny. Bo co się kryje w postulacie całkowitego oddania w ręce państwa wychowania i nauczania młodzieży?

Państwo może spełniać te funkcje przez szkołę, a w stosunku do starszej młodzieży także przez nowo wprowadzone obozy pracy i przez wojsko. Szkoła to nauczyciel, a przeszło 60 procent nauczycieli skupia się w szeregach Związku Nauczycielstwa Polskiego. Zauważmy tutaj, że związek ten domaga się monopolu państwowego nietylko w wychowaniu, ale i w nauczaniu. Jest to kryty sztych przeciw prowadzeniu i kontrolowaniu nauki religji przez czynniki kościelne.

Jakie jest ideowe oblicze Związku Nauczycielstwa Polskiego, to wszyscy aż nadto dobrze wiemy. Jako całość pozostaje związek pod wpływami, a właściwie pod kierownictwem masonerji. Nie brak w tem liczebnie potężnem i wpływowem zrzeszeniu żywiołów wyraźnie komunizujących (znana sprawa „Płomyka"); z drugiej strony nacisk środowiska, solidarność zawodowa lub osobisty interes wpędziły do szeregów związku także niektórych nauczycieli o poglądach narodowych i chrześcijańskich.

Objęcie przez taki związek monopolu wychowania i wykształcenia młodzieży w Polsce uważamy za niemożliwe. Niesłychany jest tupet kierowników Związku, sięgających po rząd dusz narodu.

Opinja kół narodowych i katolickich o działalności Z. N. P. jest ustalona. Kongres skargowski, który niedawno odbył się w Warszawie, potępił tę działalność, jako wrogą dla Kościoła oraz szkodliwą dla narodu i państwa.

M. K.

Znów widmo wojny w Chinach

Stan oblężenia w Szanghaju — Tokjo ma dosyć układów — Wojska japońskie zaprowadzają porządek w Chinach — O „strefę buforową"

Londyn. (ATE) Z Szanghaju donoszą, że władze chińskie ogłosiły stan oblężenia we wszystkich dzielnicach miasta, będących pod kontrolą chińską. W koncesji międzynarodowej zarządzono z uwagi na możliwość zbrojnych zajść między Chińczykami i Japończykami stan alarmowy dla korpusu ochotniczego, składającego się z cudzoziemców. W całem mieście panuje niezwykłe naprężenie.

W dzielnicy Hongju, kontrolowanej przez Japończyków, patrole dokonują ścisłych rewizyj osobistych każdego przechodnia. Nastrój wśród ludności chińskiej, doskonale pamiętającej jeszcze przejścia z przed 4 laty podczas bombardowania Szanghaju, jest wyraźnie nerwowy. Władze założyły ostry protest w dowództwie japońskiem przeciwko obsadzeniu terytorjum chińskiego przez Japończyków.

Wiadomości z Tokjo stwierdzają, że admiralicja japońska skierowała cały szereg okrętów wojennych na wody chińskie. W min. spraw zagr. oświadczają, że fakt zamordowania pięciu Japończyków w ciągu jednego miesiąca jest równoznaczny ze zorganizowanym terorem. Min. marynarki ogłosiło również niezwykle ostre oświadczenie, które m. in. stwierdza: „Jesteśmy gotowi na wyciągnięcie konsekwencji z położenia. W grę wchodzą godność i honor narodu, floty oraz wojska".

Niepowodzenie rokowań z Nankinem wydaje się w Tokju nieuniknione. Twierdzą tam, że w obecnych warunkach nie jest czas na układy z Chinami, a każdy ustny protest jest bezcelowy. Należy działać. Na giełdzie w Tokjo zaznaczyła się wybitna zwyżka kursów akcyj przemysłu zbrojeniowego.

Londyn. (ATE.) Z Tokjo donoszą:

Dzienniki poświęcają wiele miejsca ostatnim wydarzeniom w Chinach, twierdząc, że można spodziewać się poważnych wypadków. Prasa zamieszcza szereg danych o wypadkach, w których wojska japońskie zmuszone były w ciągu kilku ostatnich dni do czynnego wystąpienia.

Na południu w Pakhoi spokój utrzymuje się dzięki przybyciu eskadry japońskiej, złożonej z dwóch krążowników i 4 torpedowców. Jak dotąd armja chińska nie ewakuowała okolic Pakhoi, pomimo rozkazów marszałka Czang-Kaj-Szeka.

W Hankau po zamordowaniu policjanta japońskiego dowódca trzeciej eskadry adm. Chibino wysadził wojsko, które utrzymuje porządek w mieście.

W Fyn-Tai koło Pekinu dowództwo japońskie musiało otoczyć koszary pułku chińskiego, należącego do 29 armji i zmusić oddziały do wycofania się z miasta, poczem koszary zostały zajęte przez bataljon japoński.

Londyn. (ATE.) Donoszą z Tokjo:

Dziennik „Nitsi-Nitsi" zamieszcza wiadomość, że min. spraw zagr. przyszło do przekonania, że Japonja musi zażądać od rządu nankińskiego utworzenia „strefy buforowej" pomiędzy Chinami a Mandżukuo. Strefa ta składałaby się z pięciu prowincyi Chin północnych.

20 grudnia wybory w Poznaniu

Dziś, w piątek, wicewojewoda Walicki podpisał zarządzenie urzędu wojewódzkiego poznańskiego o rozpisaniu wyborów do rady miejskiej w Poznaniu.

Termin wyborów wyznaczony został na dzień 20 grudnia.

Zarządzenie urzędu wojewódzkiego poznańskiego zostało w ciągu dzisiejszego przedpołudnia doręczone zarządowi miejskiemu.

Miasto podzielone będzie na dziewięć okręgów wyborczych i 143 obwodów.

Przewodniczącym głównej komisji wyborczej mianowano adw. dr. Jana Kręglewskiego, a na jego zastępcę prof. uniwersytetu poznańskiego Zygmunta Pietruszczyńskiego. Jako dalszych członków głównej komisji wyborczej powołano adw. dr. Józefa Gidyńskiego i p. Antoniego Wolskiego, a jako ich zastępców pp. Aleksego Sławińskiego i inż Jana Skotarka.

Gmina Poznań wybiera 64 radnych i 64 zastępców.

Włochy wobec Ligi Narodów

Londyn. (Tel. wł.) Dzisiejszy „Daily Telegraph" omawiając położenie wytworzone przez uchwałę Zgromadzenia w sprawie delegacji abisyńskiej dochodzi do wniosku, że Włochy najprawdopodobniej nie opuszczą Ligi Narodów, lecz wyrzekną się wszelkiej współpracy z instytucją genewską.

„Times" stwierdza, że dalsze wstrzymanie się Włoch od prac Ligi Narodów niema tak wielkiego znaczenia, wiadomo bowiem, iż najbliższy krok dla utrwalenia pokoju zrobiony miał być poza instytucją genewską. Najważniejszą reformą, na którą czeka Liga, jest odbudowa Europy w uregulowanym systemie paktów pokojowych.

Londyn. (Tel. wł.) Rzymski korespondent „Daily Telegraph" donosi, że ambasador francuski wymawiając się chorobą, odmówił wezwaniu rządu i nie przedstawił Mussoliniemu francuskiego punktu widzenia na uchwałę genewską.

Rząd francuski postanowił natychmiast wydelegować do Rzymu specjalnego wysłannika, który ma skłonić Mussoliniego do pozostania w Lidze Narodów.

„Chrzty pruskie"

Katowice (AJS) Władze niemieckie, prowadzące systematyczną akcję germanizacyjną, zarówno nazwisk osób prywatnych jak i nazw miejscowości, dokonały ostatnio znowu masowych „chrztów pruskich". Przemianowano miejscowości — Ujazd na Bischofstaal, Stary Zjazd na Alt-Bischofstaal, Wielka Płużnica na Marklinden, Kępa na Ambach, Nogowczyce na Wangschütz, Osiek na Karlstaal O/S Poręba na Mariengund, Zawadzkie na Anderaschütte, oraz Szymiszów na Henerstein.

Nie należy przytem zapominać, że oprócz zmiany nazw miejscowości o brzmieniu polskiem na niemieckie, zmusza się równocześnie ludzi posiadających nazwiska o brzmieniu polskiem, względnie przypominających polskie pochodzenie, do zmiany nazwisk na czysto germańskie.

W Palestynie wciąż wre

Londyn (Tel. wł.) Według uzupełniających wiadomości z Jerozolimy, w krwawem starciu pod Nablus zabitych zostało przez oddział wojsk brytyjskich, 44 Arabów.

Do drugiego krwawego starcia doszło na wzgórzach Safed w Galilei, gdzie zabitych zostało 40 Arabów.

W jutrzejszem wydaniu głównem:

„WYŻSZOŚĆ NORDYCKA" I JEJ GRECKI PRZYKŁAD...

przez dr. Karola Stojanowskiego docenta Uniwersytetu Poznańskiego

Hiszpański atak nad Lemanem?

Zapowiedź gwałtownej mowy madryckiego ministra Del Vayo — Pod dyktandem Moskwy — Zaniepokojenie w kołach genewskich

Genewa. (ATE) Sprawa abisyńska jest załatwiona na przeciąg obecnej sesji genewskiej. Wszystkich interesuje obecnie, czy Liga Narodów będzie zmuszona zabrać głos w sprawach hiszpańskich.

Chwilą decydującą dla rozwinięcia dyskusji może stać się dzisiejsza mowa min. madryckiego Del Vayo, który, w myśl wskazówek sowieckiego ambasadora Rosenberga, ma wystąpić z ostrym atakiem przeciw dostarczającym broni powstańcom, a w szczególności przeciw Portugalji.

Tezą zasadniczą mowy ma być żądanie ogłoszenia embargo dla powstańców, co równałoby się próbie ogłoszenia sankcyj w formie zakapturzonej. Del Vayo ponadto będzie musiał zająć się zarzutami, jakie Urugwaj przytoczył w swojej nocie.

Rzecz jasna, że każdy atak przeciw poszczególnym państwom wywoła odpowiedź. Słychać, że w razie reakcji p. Del Vayo zapowiada przedłożenie Radzie Ligi dokumentów, które miałyby udowodnić fakt dostarczania broni powstańcom przez niektóre państwa. Zatem mowa p. Del Vayo może być punktem zaczepienia dla wciągnięcia Ligi w wir wypadków hiszpańskich.

W związku z zapowiedzianą na dziś mową hiszpańskiego ministra Del Vayo, obradowali przedstawiciele państw południowo - amerykańskich, którzy mają być zaniepokojeni tem wystąpieniem. Odbyły się również rozmowy min. Del Vayo z min. Edenem, który następnie przyjął portugalskiego min. spraw zagr. Monteiro.

Przeważa opinja, iż na hiszpańskiego ministra wywierany jest nacisk, by jego przemówienie było dostosowane do ogólnego tonu wystąpień.

Stanowisko państw Poł. Ameryki

Paryż. (PAT.) Specjalny korespondent „Le Matin" donosi, że wczoraj późnym wieczorem odbyło się zebranie przedstawicieli sześciu państw południowo-amerykańskich.

Mieli oni dać do zrozumienia, iż rządy ich gotowe są jakoby uznać juntę powstańczą w Burgos. Sprawa ta, omawiana obecnie w stolicach południowo-amerykańskich, nie będzie poruszona w Genewie.

Postanowiono również — według twierdzenia korespondenta, jednak z wszelkiemi zastrzeżeniami — że o ile przemówienie min. Del Vayo będzie agresywne, przedstawiciele państw południowo-amerykańskich opuszczą salę obrad, a pozostanie jedynie delegat Urugwaju, aby odpowiedzieć na ewentualną krytykę, jaka może być podniesiona w związku ze sprawą zerwania stosunków z Madrytem.

Przed wyborami do Rady

Genewa. (PAT) Rozpoczęła swe prace komisja prawnicza Zgromadzenia, która załatwiła sprawę reorganizcji Rady Ligi.

Przewiduje się utworzenie prowizorycznie na trzy następne lata dwóch nowych miejsc, z których jedno przypaść ma w udziale Chinom, jako przedstawicielom Dalekiego Wschodu, a drugie państwom t. zw. niezgrupowanym. W ten sposób kontynent azjatycki uzyska dwa miejsca, gdyż jedno zajmuje już obecnie Turcja.

Ponadto komisja uchwaliła wniosek Belgji, aby w odpowiedniej chwili Rada mianowała mały komitet dla ponownego zbadania sprawy reorganizacji Rady Ligi. W obszernej dyskusji zabrał głos m. in. przedstawiciel Polski nacz. Kulski, który poparł projekt utworzenia dwóch nowych miejsc w Radzie.

Wobec tych uchwał wybory do Rady Ligi dadzą prawdopodobnie wynik następujący: na miejsce Australji wejdzie Nowa Zelandja, Danję zastąpi Szwecja, Argentynę — Boliwja lub Urugwaj. Dwa nowe miejsca zajmą Chiny i prawdopodobnie Łotwa, która kandydować będzie indywidualnie, a nie jako przedstawicielka grupy bałtyckiej.

Genewa. (PAT) Odbyło się pierwsze zebranie prezydjum Zgromadzenia pod przewodnictwem p. Saavedra Llamas. Przedstawiciel Francji oświadczył, iż wystąpi z wnioskiem w sprawie zwołania prezydjum konferencji rozbrojeniowej.

Zderzenie samochodu z tramwajem

Łódź. (Tel. wł.) Na szosie Pabjanice w pobliżu mostu kolejowego nastąpiło zderzenie wojskowego samochodu osobowego z tramwajem elektrycznych kolejek dojazdowych.

W kierunku Rudy Pabjanickiej jechał samochód, prowadzony przez Tadeusza Wiśniewskiego. Gdy auto skręciło w ulicę Przyszkole, od strony Łodzi nadjechał tramwaj, który uderzył w auto.

Wskutek zderzenia tył samochodu został rozbity, a pasażerowie wyrzuceni na jezdnię. Samochód zaczepił o podwozie i był wleczony przez tramwaj około 20 m.

Mjr. Stefan Osika, oficer sztabu DOK IV, odniósł przytem silne obrażenia głowy oraz doznał ogólnego wstrząsu. Drugi pasażer, rtm. Kazimierz Biłyk, został lżej ranny. Szofer wyszedł z wypadku z lekkiemi obrażeniami.

Pogotowie przewiozło mjr. Osikę do szpitala, a rtm. Biłyka do domu.

Skazany Żyd - komunista

Katowice (AJS) Sąd okręgowy rozpatrywał sprawę przeciwko 32-letniemu Mojżeszowi Berkenfeldowi z Katowic i 36-letniemu Janowi Izydorczakowi vel Stanisławowi Maciejewskiemu z Małego Kępna w woj. poznańskiem, oskarżonym o działalność wywrotową oraz sfałszowanie dokumentu publicznego (dowodu osobistego) przez Izydorczaka.

Na podstawie poufnych informacyj policja przeprowadziła w dniu 7 marca br. rewizję w mieszkaniu Berkenfelda, gdzie zastano również Izydorczaka, który właśnie przygotowywał mający pójść do druku artykuł o treści wywrotowej. Legitymował się on sfałszowanym dowodem osobistym opiewającym na nazwisko Stanisława Maciejewskiego, wystawiony przez magistrat Śremu. W wyniku rewizji znaleziono większą ilość agitacyjnej bibuły komunistycznej oraz dość pokaźny kufer zawierający kilkaset broszurek o treści wywrotowej. Obu działaczy komunistycznych aresztowano.

Sąd ogłosił wyrok, mocą którego skazał Berkenfelda na dwa lata więzienia z zaliczeniem aresztu prewencyjnego a Izydorczaka na 9 mies. za fałszowanie dowodu osobistego.

Wiadomości

— W pierwszych dniach października rozpocznie się w Niemczech doroczna kampanja pomocy zimowej. Kanclerz zwróci się do bogatszych warstw z apelem, by jak najwydatniej przyczyniły się do powodzenia kampanji.

*

— W wielkiej manifestacji słowackiego Stronnictwa Ludowego ks. Hlinki w Piszczanach wzięło udział około 30 000 ludzi, domagając się uznania suwerenności Słowaków.

*

— Reuter donosi z Rzymu, że podjęto rokowania w sprawie ponownego nawiązania stosunków handlowych między Anglją a Włochami.

*

— W niedzielę oddanych zostanie do użytku szereg nowych autostrad, z których największy odcinek Wrocław — Lignica wynosi 92 klm. Ogólna długość wszystkich odcinków wynosi 400 km. Łącznie z poprzednio otwartemi sieć nowoczesnych dróg samochodowych wynosi przeszło tysiąc km.

*

— Na pokładzie „Normandie" wysłano do St. Zjedn. ładunek złota, wartości 60 milj. fr. Na innym statku wysłano transport, wartości 30 milj. fr. Wogóle odpłynęło do Ameryki w ostatnich 8 dniach około 2 miljardów franków.

*

— Prasa włoska podaje bez komentarzy wiadomość z Wiednia, że zjazd ministrów spraw zagranicznych Austrji, Węgier i Włoch odbędzie się tam w pierwszej połowie listopada.

Kapituła „Odrodzenia Polski"

Warszawa. (PAT.) W związku z upływem trzyletniej kadencji kapituły orderu „Odrodzenia Polski", P. Prezydent powołał na okres trzech lat nową kapitułę w następującym składzie: 1) Leon Berbecki, gen. dywizji, inspektor armji; 2) Bernard Chrzanowski, senator; 3) prof. dr. Wacław Makowski, wicemarszałek Senatu; 4) Aleksander Osiński, gen. dywizji w stanie spoczynku, senator; 5) Władysław Raczkiewicz, wojewoda pomorski; 6) Wacław Sieroszewski, senator; 7) Kazimierz Sosnkowski, gen. dywizji, inspektor armji; 8) Łucjan Żeligowski, gen. broni w stanie spoczynku, poseł na Sejm.

Kanclerzem orderu wybrany został gen. dyw. Kazimierz Sosnkowski, sekretarzem gen. dyw. Aleksander Osiński, skarbnikiem sen. Bernard Chrzanowski. Na wniosek Pana Prezydenta kapituła uchwaliła wyrazić prof. Kochanowskiemu żal z powodu jego ustąpienia oraz podziękowanie za wieloletnie trudy.

Lot okrężny junjorów

Bydgoszcz. (Tel. wł.) Dziś o godzinie 8 rano startowały z tutejszego lotniskach, w odstępach 3-minutowych, samoloty w liczbie 21, biorące udział w lotniczym konkursie junjorów.

W Bydgoszczy pozostała awjonetka typu RWD 5, nr. konkursowy 14, z Aeroklubu Warszawskiego (pilot K. Kamocki i towarzysz R. Nagórski), która uległa wczoraj uszkodzeniu kadłuba podczas lądowania. Lotnicy wyszli przy wypadku bez szwanku.

Dzisiejszy drugi etap lotu okrężnego prowadzi z Bydgoszczy przez Lidzbark, Ciechanów (punkt kontrolny), Czerwony Bór, Grodno, Augustów (punkt kontrolny,) Suwałki i Grodno do Wilna.

Tydzień LOPP

Warszawa. (PAT.) Rozpoczął się w całej Polsce „Tydzień Ligi Obrony Powietrznej i Przeciwgazowej".

Tegoroczny „Tydzień LOPP" i odbywające się podczas niego obchody będą miały za zadanie przedstawić społeczeństwu rolę, jaką odgrywa w Polsce ta organizacja w zakresie przygotowania ludności kraju do obrony przeciwlotniczej i przeciwgazowej na wypadek wojny.

Akcja zbiórkowa i propagandowa „Tygodnia LOPP" jest organizowana w tym roku pod hasłem rozwoju lotnictwa polskiego i fundowania samolotów szkolno-turystycznych dla naszej młodzieży.

Rada w Kłecku rozwiązana

Kłecko. (Tel. wł.) Wojewoda poznański na podstawie artykułu 69 ustawy o częściowej zmianie samorządu terytorjalnego — rozwiązał radę miejską. Oficjalnego rozwiązania rady dokonał na nadzwyczajnem posiedzeniu w ubiegłą środę burmistrz miasta p. Kamieniecki.

W związku z powyższem odbędą się u nas w niedzielę 25 października br. wybory nowej rady miejskiej. Komisarzem wyborczym mianowany został wiceburmistrz miasta p. Mięcik, sekretarz gminy Kłecko — zast. Jóźwiak S., ławnikami pp. Dobroczyński i Rogalski, zastępcami pp. Zamiar i Bielawski.

W mieście wre gorączkowe przygotowanie do wyborów. Przewiduje się aż 5 list. (ha)

Sprawa Parylewiczowej

Kraków. (Tel. wł.) Przebywająca w więzieniu św. Michała Wanda Parylewiczowa nie wytrzymała odosobnienia i załamała się nerwowo. Płacze całemi dniami a obrońca jej dr. Szurlej zwrócił się do władz o zezwolenie na odwiedzenie Parylewiczowej przez jej córkę, co zostało uwzględnione.

Dochodzenia trwają dalej. Sędzia śledczy wyjedzie w najbliższym czasie do Warszawy, Lwowa, Rzeszowa i na Podhale w celu uzupełnienia materjału. Słychać, że oprócz Parylewiczowej i Fleischerowej na ławie oskarżonych zasiądzie jeszcze kilka albo kilkanaście osób.

POZNAŃSKA GIEŁDA PIENIĘŻNA

Poznań, 25. 9. 1936 r.

Tendencja dzisiejszego zebrania giełdowego była spokojna.

Z pożyczek państwowych płacono za 5% poż. konwers. 49¾% oraz za 4% premj. dol. 45.—.

Z papierów lokacyjnych P. Z. K. płacono za 4½% listy zast. złote w złocie 42½%, za 4½% złotowe listy zast. 42.—% oraz za 4% listy zast. konwert. 38.—%.

Z akcyj bankowych płacono za Bank Polski 99½.

Ceduła Urzędowa Giełdy Pieniężnej w Poznaniu

Kurs w procentach nominału wzgl. w złotych za sztukę.

Papiery procentowe

5% państw. poż. konwersyjna 49¾ P
6% poż. premj.-dol., serja III 45.— P
4½% listy zast. złote w złocie przestemplowane Pozn. Ziem. Kred. (dawn. 4½% dol. listy zast. w zł — 8,9141 zł za 1 dol.) 42½ P
4½% złotowe listy zastawne serji L. Pozn. Ziemstwa Kredyt. 42.— P
4% listy zast. konwert. ostempl. P. Z. K. 38.— P

Akcje bankowe i przemysłowe

Bank Polski 99½ P

Tendencja spokojna.

Urzędowa ceduła Giełdy Zbożowej i Towarowej

Poznań, 25. 9. 1936 r.

Warunki: Handel hurtowy parytet Poznań, ładunki wagonowo, dostawa bieżąca za 100 kg:

STANDARTY: 1) żyto 700 g/l., 2) pszenica 742 g/l., 3) owies 420 g/l.

Ceny orjentacyjne:

Żyto zdrowe suche	17,75— 18,00
Usposobienie mocne.	
Pszenica (Usposobienie mocne)	24,75— 25,00
Jęczmień browarowy	22,50— 23,50
Usposobienie stałe	
Jęczmień 630—640 g/l.	19,00— 19,25
Jęczmień 667—676 g/l.	19,50— 19,75
Jęczmień 700—715 g/l.	20,50— 21,25
Usposobienie stałe.	
Owies	15,00— 15,50
Usposobienie stałe	
Mąka	
żytnia wyciąg. 0-30% wł. w.	27,25— 27,50
żytnia gat. I 0-50% wł. w.	26,75— 27,00
żytnia gat. I 0-65% wł. w.	25,75— 26,25
żytnia gat. II 50-65% wł. w.	20,50— 21,50
żytnia pośl. pon. 65% wł. w.	19,00— 20,00
Usposobienie stałe.	
pszenna gat. I wyc. 0-20% wł. w.	40,50— 42,25
pszenna gat. IA 0-45% wł. w.	39,75— 40,25
pszenna gat. IB 0-55% wł. w.	38,75— 39,25
pszenna gat. IC 0-60% wł. w.	38,25— 38,75
pszenna gat. ID 0-65% wł. w.	37,25— 37,75
pszenna gat IIA 20-55% wł. w.	36,50— 37,00
pszenna gat. IIB 20-65% wł. w.	36,00— 36,50
pszenna gat. IID 45-65% wł. w.	33,50— 34,00
pszenna gat. IIF 55-65% wł. w.	29,25— 29,75
pszenna gat. IIG 60-65% wł. w.	27,75— 28,25
pszenna gat. IIIA 65-70% wł. w.	25,75— 26,25
pszenna gat. IIIB 65-75% wł. w.	23,75— 24,25
Usposobienie stałe.	
Otręby żytnie stand.	11,00— 11,50
Otręby pszenne grube stand.	11,75— 12,25
Otręby pszenne średnie stand.	10,75— 11,50
Otręby jęczmienne	12,50— 13,75
Rzepak zimowy	37.00— 38.00
Siemię lniane	37,00— 40.00
Gorczyca	31,00— 34.00
Groch Wiktoria	20.00— 24,00
Groch Folgera	23.00— 25.00
Mak niebieski	59.00— 65.00
Ziemniaki fabryczne za kilo	0,15
Makuch lniany w taflach	18,25— 18,50
Makuch rzepak. w taflach	14,75— 15.00
Słoma pszenna luzem	1,55— 1,80
„ pszenna prasowana	2,05— 2.30
„ żytnia luzem	1,65— 1,90
„ żytnia prasowana	2,40— 2.65
„ owsiana luzem	1.90— 2.15
„ owsiana prasowana	2,40— 2,65
„ jęczmienna luzem	1.55— 1.80
„ jęczmienna prasowana	2,05— 2,30
Siano zwykłe luzem	4,00— 4.50
„ zwykłe prasowane	4,65— 5.15
„ nadnoteckie luzem	4,90— 5.40
„ nadnoteckie prasowane	5.90— 6.40

Ogólne usposobienie stałe.

Ogólny obrót: 4950 tonn, w tem żyta 867 tonn, pszenicy 276 tonn, jęczmienia 630 tonn, owsa 30 tonn.

TARGOWISKO MIEJSKIE

Poznań, 25. 9. 1936 r.

Urzędowe Sprawozdanie Targowe Komisji Notowania Cen.

Spędzono: krów 21, cieląt 94, owiec 2, świń 388, prosiąt 121, razem 626 zwierząt.

Gdańsk „umiejscowiony"...

(Od własnego korespondenta „Kurjera Poznańskiego").

Gdańsk, 24 września.

Sygnalizowaliśmy już, że min. Beck pozyskał dla siebie sympatje Gdańska... W wolnem mieście hitlerowcy zacierają też z radości ręce. Znana jest już Czytelnikom treść raportu, jaki złożył w Genewie minister Beck w sprawie wizyty krążownika „Leipzig".

Rząd niemiecki oświadczył, że „nie istniała chęć postępowania przeciw statutowi w. miasta, lub przeciw prawom Polski". Nie to jest powodem radości w Gdańsku, bo doskonale potrafią tu odróżnić chloroform od zabiegu chirurgicznego, który zostaje dokonywany. Niema absolutnie żadnych powodów, aby opinja polska poddawała się znieczulającemu wpływowi oświadczenia rządu niemieckiego. Wystarczy uważnie przeczytać komentarz genewskiego korespondenta „Gazety Polskiej", aby momentalnie wyzbyć się wszelkich złudzeń i zrozumieć radość hitlerowców gdańskich.

„Odpowiedź niemiecka — powiada „Gazeta Polska" — stawia pod tym względem kropkę nad i, zapewniając rząd warszawski, że rozkaz, wydany załodze krążownika „Leipzig", nie składania wizyty wysokiemu komisarzowi Lesterowi, nie godził ani w prawa Polski, ani w statut gdański. W ten sposób incydent został ograniczony i umiejscowiony."

Tak! Incydent został „umiejscowiony", — naprawdę ograniczony do instytucji wysokiego komisarza. Nie mówią Niemcy, że uznają akcję obecnego wysokiego komisarza, p. Lestera, który konsekwentnie zabiega właśnie o utrzymanie w Gdańsku porządku, zgodnego ze statutem. Niemcy to przemilczają, ale wyręcza ich „Gazeta Polska". W dalszym ciągu tegoż samego komentarza „Gazety Polskiej" czytamy:

„Rzeczą istotną jest, aby nie powracano do dawnej sytuacji, kiedy sprawy Gdańska były przedmiotem targów i intryg na terenie genewskim, co nigdy nie odbijało się korzystnie na interesach w. miasta i jego stosunku do Polski."

To chyba dostatecznie wyjaśnia nam, jak w „Gazecie Polskiej" rozumieją „umiejscowienie" sprawy. Czyż to oznacza, że nie chce się powrotu do tych spraw, które obszernie opisuje wysoki komisarz Lester w swoich raportach? Przecież te właśnie sprawy do głębi poruszyły i zainteresowały opinję, jako bardzo istotne. A spraw podobnych w Gdańsku nazbierało się sporo, także już po wizycie krążownika „Leipzig". Nie będziemy tu wypisywali uwag własnych, które łatwo możnaby zbyć położeniem na nich fałszywego stempla naszego rzekomego „zasadniczego czarnowidztwa" w sprawach gdańskich.

Pytamy, co mówią w Gdańsku? Gdańska agencja „Dako" komentarze „Gazety Polskiej" ocenia jako „inspirowane przez polskiego ministra spraw zagranicznych". Organ senatu, „Danziger Vorposten" za agencją „Dako" podaje dosłownie:

„Można z całą pewnością przyjąć ten komentarz („Gazety Polskiej" — red.), jako otwarte poparcie gdańskiego stanowiska, według którego Genewa w sprawy Gdańska niema wkraczać, jeśli nie zostanie powołana do rozstrzygania przez którąkolwiek ze stron, przez Gdańsk lub przez Polskę, ponad którymi jest ustanowioną, jako rozjemca.

„Tak jasno, jak w tym komentarzu oficjalnego polskiego pisma, istotnie to nigdy jeszcze nie zostało wypowiedziane. Trzeba przyjąć — kończy „Vorposten" — że Genewa te słowa Polski będzie rozumieć."

W Gdańsku więc uważają, że poglądy min. Becka i prez. Greisera zupełnie pokrywają się z sobą. Z tego powodu panuje w Gdańsku radość. Dla nas jednak wyłaniają się teraz pytania: Czy takie „umiejscowienie" sprawy Gdańska odpowiada naszemu interesowi? Czy Polska powinna przechodzić do porządku nad swawolą obecnego reżimu gdańskiego, której walkę wypowiedział obecny wysoki komisarz? Czy Polska uważa, że Liga Narodów ma się zajmować tylko sprawami spornemi pomiędzy Polską a Gdańskiem, które widocznie się przenowi w układ stosunków pomiędzy Berlinem a Warszawą, — w zupełną współzależność od tegoż układu?

Jeśli niema tu żadnych nieporozumień, jeśli korespondent genewski „Gazety Polskiej" jest w Gdańsku dobrze rozumiany i naprawdę oddaje słowa min. Becka, to strona niemiecka dokonuje tu korzystnego dla siebie zabiegu chirurgicznego: zyskuje aprobatę polską na narodowo-socjalistyczny bez reszty sposób rządzenia Gdańskiem. Nie trzeba wcale mówić, jakie są i jakie jeszcze będą tego następstwa!

E. P.

Dokładne trawienie ułatwiają Zioła Przeczyszczające Karpińskiego
Paczka zł. 1.50 torebka 25 groszy
Tg 1573

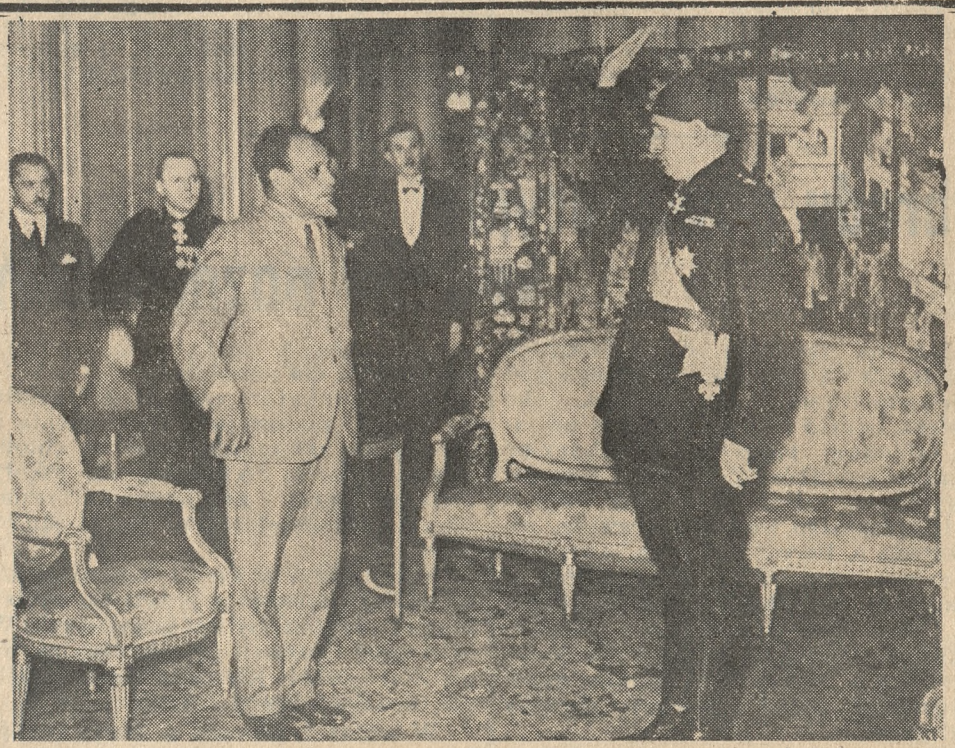

Jeden z najbliższych dotychczas współpracowników negusa i jego wielokrotny delegat do Genewy minister Wolde Mariam poseł Abisynji w Paryżu, oddał się do dyspozycji Włoch. W ambasadzie włoskiej, złożył Wolde Mariam wobec ambasadora Cerutiego przysięgę na wierność „J. K. Mości królowi Włoch i cesarzowi Abisynji, Wiktorowi Emanuelowi II".

Fraszka o ptaszkach

Chełpiły się ptaki,
Że ten taki, a ten taki —:
„Ja mam szyję smukłą!" — „Ja piękne pióra!" —
„Z wszystkich pieśni najmilsza moja koloratura!" —
„Lecz moja piosenka skoczna i wesoła!" —
„Ja pięknie latam i w powietrzu zataczam koła!"...

A Tukan, ptak o dużym żółtym dziobie,
Nic nie mówi, lecz tak myśli sobie:
„Chwalcie wasze piękne głosy,
Kanarki, słowiki i kosy.
Chwalcie swoje pióra, głupie pawie,
I ty chwal swoją szyję, łabędziu na stawie...
Komu się przyda głos wasz i barwne pierzę —
Ja jestem pożytecznym, bo mną się **pierze!**
Nikt z was tego nie zrobi, co ja potrafię;
To też gdy praczka ujrzy na mydle mą fotografję,
Woła radośnie: Witaj, dobry Tukanie!
Bez ciebie mi się żadne nie udaje pranie...
Tak myślał sobie Tukan rozumny,
Z pogardą patrząc na ptaków chór, zarozumiały i dumny.

Pg 7020-R. 1000

Ludność Palestyny

Ludność Palestyny w dniu 1 kwietnia 1936 roku, według danych statystycznych rządu palestyńskiego, wynosiła 1 263 136 osób, podczas gdy 1 kwietnia 1934 roku wynosiła 1 144 001 a w dniu 1 kwietnia 1935 r. 1 178 441 osób. Ludność żydowska liczyła w dniu 1 kwietnia 1936 r. 366 136, a w dniu 1 kwietnia 1935 r. 308 838. W r. b. ludność muzułmańska liczyła 778 615 osób, chrześcijańska 107 242.

Dane te obejmują stałych mieszkańców, prócz osób wojskowych oraz ludności koczowniczej arabskiej. Ostatni spis ludności koczowniczej, sporządzony naturalnie dosyć problematycznie, w 1931 r. wykazał, że ludność koczownicza liczy 66 553 osób.

Z oficjalnych danych wynika, że ludność żydowska w Palestynie w dniu 1 kwietnia b.r. stanowiła 28,97 procent ogółu ludności palestyńskiej.

Trykoty
nieomal wszyscy kupują
u Kałamajskiego
a Pani?
Pg 6889-38,96

Z genewskiego karuzelu:

P. YVON DELBOS,

minister spraw zagranicznych Francji, przybył jako jeden z pierwszych do Genewy i rozwinął odrazu żywą sieć rozmów dokoła. Wiele komentarzy snuje się na temat jego spotkania z posłem czeskosłowackim Osuskim z Paryża, przybyłym do Genewy prosto z Pragi. Zajmowano się przedewszystkiem sprawą stosunków polsko-francuskich oraz widokami poprawy stosunków między Warszawą i Pragą. Na ten temat czuć w Genewie duże zainteresowanie, chociaż ze strony polskiej nie widać narazie bliższych precyzyj.

P. Delbos jest rozmowny i chętnie komunikuje się z prasą. Wszak sam z prasy wyszedł i czuje się wśród dziennikarzy jak wśród kolegów.

Niekażdy minister spraw zagranicznych mu w tych kontaktach z opinją publiczną dorówna. Są tacy, co się otaczają wschodnim mistycyzmem, niepomni, że na Zachodzie to nie popłaca.

Z życia

Gdyby Macchiawel żył w naszych czasach, zapewne uzupełniłby zbiór swoich wskazań o sztuce rządzenia przez dorzucenie następującej rady dla kierowników nawy państwowej: „Gdy się chcesz pozbyć obowiązku załatwienia drażliwej kwestji, gdy chcesz, aby na dłuższy, a bliżej nieokreślony czas kwestja ta przestała interesować opinję publiczną, powołaj do życia komisję i porucz jej rozpatrzenie danej sprawy; społeczeństwo odniesie wrażenie, że jednak „coś się robi", więc zgodzi się na czekanie, czekając zaś, zapomni o sprawie..."

Widocznie maksyma ta znalazła zwolenników w Polsce, skoro tyle arcyważnych spraw, odznaczających się drażliwością, poddanych zostało pracy kolegjalnej przeróżnych komisyj. Szczególnie ostatnie czasy obfitowały w nowotwory komisyjne. Zaczęło się to od komisji objazdowej dyr. Martina, która sposobem znanym już za Haruna-al-Raszyda odwiedziła ważniejsze ośrodki kraju, zbierając do pojemnych walizek pękate memorjały, w których organizacje gospodarcze wyraziły swe żale, troski, skargi, no i projekty naprawy ekonomicznej. Komisja Martinowska, jak wiadomo, wysłana „w teren" przez p. wicepremjera, powróciła do stolicy, zapewne zdała obszerny raport z objazdu, akta zaś zebrane na prowincji, złożyła do archiwum; czas zdziałał resztę, zapylając kurzem papiery, na których prowincja wypisała swe smutki i nadzieje... Czy poza tem pozostał widomy skutek objazdu Komisji Martinowskiej, o tem nie wiemy.

Z końcem lutego rb. rząd zwołał wielką naradę gospodarczą. Uchwały jej spisano w dużej broszurze. Znajdujemy w niej liczne wskazania, jak uzdrowić gospodarkę fiskalną oraz jak ulżyć niedoli rolnictwa, przemysłu, handlu, rzemiosła i bankowości. Uchwały, jak dotychczas, pozostały na papierze.

Dla celów specjalnych powołano dwie komisje: jedną dla zbadania gospodarki przedsiębiorstw państwowych, drugą dla usprawnienia działalności ubezpieczeń społecznych.

Przewodnictwo nad komisją antyetatystyczną (tak bowiem nazwano pierwszą z wyżej wymienionych komisyj), objął p. Byrka, który jednak — gdy go powołano na stanowisko prezesa Banku Polskiego — funkcje swe przekazał b. ministrowi, p. Antoniemu Olszewskiemu. Nowy przewodniczący, wstępując w swój urząd, udzielił prasie wywiadu wysoce interesującego. Żalił się bowiem p. Olszewski przedstawicielom prasy, że — nie z winy członków komisji — tempo jej prac jest przewlekłe oraz, że nie rozporządza ona środkami technicznemi, jakich jej potrzeba do wykonania trudnych i ważnych zadań. Ze słów min. Olszewskiego było można wyczuć obawę, że komisja nie spełni pokładanych w niej nadziei, t. zn. że nie przyczyni się do ukrócenia etatyzmu, tak w Polsce rozpanoszonego. Zdaje się, że obawa nie była płonna, gdyż mimo tylu miesięcy „działalności" komisji, żadnych rezultatów jej prac nie widzimy.

Podobnie — znaczny szmat czasu minął od chwili powołania do życia „komisji dla usprawnienia ubezpieczeń społecznych", można więc podsumować jej wyniki. Najważniejsze prace nad ogólnemi wytycznemi reformy nie rozpoczęły się do tej pory; komisja zajmuje się drobiazgami o stosunkowo niewielkiem znaczeniu gospodarczem. Jest już dziś niewątpliwem, że komisja nie spełni swych zadań, nie zbliży ani o krok reformy ubezpieczeń społecznych, której konieczność uznają dziś zarówno pracodawcy, jak i ubezpieczeni. Kto na tej zwłoce zyskuje? Chyba tylko biurokracja ubezpieczeniowa, która jako jedyna nie zdradza niechęci do dotychczasowego stanu rzeczy.

Również i biurokracja zyskuje na odwlekaniu reorganizacji przedsiębiorstw państwowych, gdyż jest zainteresowana w utrzymaniu etatyzmu i dalszem jego krzewieniu.

Przed wyborami w Łodzi

Po długiem milczeniu prasy żydowskiej, która nie reagowała na oświadczenia prasy narodowej, że Żydzi powinni się w Łodzi powstrzymać od głosowania — odezwał się wreszcie żydowski „Głos Poranny", oświadczając w imieniu Żydów, że Żydzi od głosowanie wstrzymać się nie zamierzają.

Notatka „Głosu Porannego" brzmi, jak następuje:

„W dniu wczorajszym udała się do wydziału społeczno - politycznego urzędu wojewódzkiego w Łodzi delegacja komitetu wyborczego „folkistów" celem interwenjowania w sprawie bezpieczeństwa w dniu głosowania do rady miejskiej.

„W skład delegacji weszli pp. adw. Józef Wajcman, mg. Balberyszski i Piotr Chari.

„Delegacja wskazała, że od pewnego czasu przez niektóre ugrupowania polityczne prowadzona jest agitacja, zmierzająca do odstraszenia Żydów od urn wyborczych.

„Delegacja oświadczyła dalej, że ludność żydowska w Łodzi pójdzie bezwzględnie do wyborów, nie bacząc na wspomnianą agitację, jednak komitetowi bardzo zależy na tem, aby władze wojewódzkie w tej sprawie wypowiedziały swoje stanowisko.

„W odpowiedzi na to oświadczono delegacji, że władze podjęły środki bezpieczeństwa, które zapewnią w dniu wyborów całkowity spokój w mieście i możność swobodnego głosowania przez każdego z obywateli.

„Niema mowy o tem, aby jakakolwiek grupa przeszkadzała w dniu wyborów w wykonywaniu przez wyborców ich obowiązków; że wobec tego ludność z całym spokojem może w niedzielę pójść do urn."

Jest rzeczą jasną, że głosy żydowskie, o ile Żydzi istotnie w plebiscycie udział w myśl zapowiedzi „Głosu Porannego" wezmą, nie będą brane w rachubę przy ocenie wyników łódzkiego plebiscytu, mającego określić stanowisko polskiego społeczeństwa wobec sprawy praw politycznych elementu żydowskiego w Polsce.

W tymże numerze „Głos Poranny" donosi o delegacji łódzkiego komitetu „Bundu" u starosty grodzkiego, p. Wrony. Żydowski dziennik pisze m. in.:

„Na tej samej konferencji omówiona została sprawa bezpieczeństwa w dniu wyborów do rady miejskiej.

„P. starosta Wrona oświadczył, że posiada informacje ze strony obozu narodowego, iż publicznie oświadczą, że nie będą w dniu wyborów zaczepiać żadnego z wyborców...

„Następnie p. starosta oświadczył, że w sprawie tej obóz narodowy wydał wczoraj odezwę.

Spokój i bezpieczeństwo w dniu głosowania będą zagwarantowane, zwłaszcza, że władze przedsięwzięły wszelkie środki w tym kierunku."

Jakkolwiek o tem nic nie wiemy, by obóz narodowy zamierzał „zaczepiać wyborców", musimy stwierdzić, iż wiadomość, „że w sprawie tej obóz narodowy wydał wczoraj odezwę", nie odpowiada prawdzie.

Znaczenie wyborów w Łodzi

Naczelny publicysta „Kurjera Warszawskiego" p. Bolesław Koskowski snuje w artykule wstępnym rozważania na temat wyborów do rady miejskiej w Łodzi, które — jak wiadomo — odbędą się w najbliższą niedzielę.

P. Koskowski przypomina, że obóz narodowy, który odniósł zwycięstwo w wyborach łódzkich w r. 1934, nie umiał z nich wyciągnąć konsekwencyj pozytywnych, gdyż przez szereg miesięcy pozbawiony był możności wyboru władz magistrackich, a kiedy ostatecznie je wybrał z p. Stanisławem Rymarem, jako prezydentem miasta, na czele, Warszawa ich nie zatwierdziła.

„Jeśli ktoś lubi się pocieszać niedolą bliźniego — stwierdza dalej publicysta „Kurj. Warsz." — to Łódź miała po temu sposobność, patrząc przedewszystkiem na Poznań. Tam bowiem napróżno trudzono się z wybieraniem prezydenta miasta.

„A zdawało się, że czyniono wszystko, aby odpowiedzieć potrzebom miasta, wymaganiom roztropności, warunkom władz centralnych i nawet postulatom pewnego decorum. Wybrano tedy byłego prezydenta miasta, wielce dla Poznania zasłużonego, p. Ratajskiego, który — dodajmy — był niegdyś ministrem spraw wewnętrznych. Gdy zaś osoba p. Ratajskiego nie przypadła do gustu Warszawie, wybrano p. Mieczkowskiego, również zaszczytnie znanego samorządowi poznańskiemu już przedtem, zanim go powołano na stanowisko naczelnego dyrektora Banku Polskiego. Jednakże p. Mieczkowski podzielił los p. Ratajskiego. Cała przeszłość tych dwu wybitnych elektów poręczała ich działalność samorządową, a przecież nawet tak wymowne legitymacje okazały się niewystarczające.

„Jaka wynika nauka z tych precedensów?

„Między innemi taka, że nie można mieć w Polsce z doby ostatniej wyobrażenia o niczyich uzdolnieniach do administracji samorządowej, bo nawet najdojrzalsze żywioły społeczne nie są do niej dopuszczane."

P. Koskowski przywiązuje jednak — mimo wszystko — dużą wagę do wyborów w Łodzi.

„Na wyborach łódzkich — kończy swe rozważania — będzie się znaczyło, niestety, piętno tej właśnie sytuacji, iż rzeczywistość polityczna nie gwarantuje im korzystnych konsekwencyj realnych. Którykolwiek z obozów zwycięży, żaden nie może mieć pewności, że nareszcie znajdzie się na publicznym egzaminie ze swej wiedzy, ze swych talentów, ze swego programu, z charakteru swych reprezentantów. Ponieważ jednak wszelkie wybory powszechne mają uboczną cechę informowania społeczeństwa i władz o panujących prądach i nastrojach, przeto wysiłek łódzki nie będzie już zupełnie zbyteczny. I wyborcy miejscowi, jak słychać, rozumieją to trafnie."

Z ruchu narodowego

— **WODZISŁAW. Poświęcenie świetlicy.** W dniu 20 września b. r. Obóz Wszechpolski w Wodzisławiu urządził uroczystą akademję z okazji otwarcia i poświęcenia świetlicy. Na uroczystość przybyli członkowie Obozu Wszechpolskiego z całego powiatu rybnickiego oraz liczne delegacje z sąsiednich powiatów Śląska. Zbiórka uczestników w parku miejskim zgromadziła liczne oddziały karnych szeregów, które wśród wielkiego entuzjazmu tłumów przemaszerowały na nabożeństwo do kościoła. Po nabożeństwie uczestnicy uroczystości udali się w pochodzie i w imieniu Obozu Wszechpolskiego złożyli wspaniały wieniec na Grobie Powstańca. Po tem odbyła się wielka narodowa akademja na której przemawiali przedstawiciele władz wojewódzkich. Uroczystość ta wykazała, że niedawno powstały Obóz Wszechpolski zdobywa masy robotnicze Śląska. Świetlicę nazwano imieniem ś. p. Stanisława Wieśniaka, poległego na froncie walki o Wielką Polskę w Przytyku.

— **CHORZÓW.** W dniu 4 września odbyło się tu zebranie Obozu Wszechpolskiego przy obecności 80 członków. Zebranie zagaił kierownik, poczem oddał głos prelegentowi, który omówił sprawę gospodarki „sanacji" oraz program Obozu Wszechpolskiego.

— **KRAKÓW.** W dniu 13 września b. r. w sali kinoteatru „Zorza" odbyło się wielkie zebranie członków S. N. wszystkich kół w Krakowie.

Przemawiali: prezes okręgowy S. N., dr. A. Pozowski i Józef Wąsowicz.

— **INOWROCŁAW.** W dniu 15 września b. r. odbyło się tu wielkie zebranie S. N., na którem przemawiali: referent z Poznania, radca Trzciński i prof. Pytko z Włocławka. (c.)

— **OBORNIKI.** W Kiszewie, pow. Oborniki, odbyło się w dniu 13 września b. r. zebranie S. N. Referat o kwestji żydowskiej i komuniźmie wygłosił ref. organizacyjny. Po dyskusji zebranie zakończono hymnem Młodych. (st. o.)

— **GĘBICE.** W Orchowie odbyło się zebranie S. N. pod przewodnictwem prezesa koła. Po omówieniu spraw organizacyjnych dokonano wyboru nowego sekretarza. — W Bielsku zebranie miejscowego koła S. N. poświęcono sprawom organizacyjnym. Miedzy innemi ustalono datę uroczystego przyjęcia nowych członków na dzień 4 października. (łg.)

— **KĘPNO.** Odbyło się tu w ub. tygodniu zebranie sekcji żeńskiej S. N., na którem kier. p. Staszakówna przyjęła kilka nowych członkiń. W wolnych głosach przemawiała p. mec. Zakrzewska i inni. Zebranie zakończono hymnem Młodych

Obrady powakacyjne kupców poznańskich

Jak już częściowo donieśliśmy, w sali Domu Kupiectwa Polskiego pod przewodnictwem p. Jana Borysa, jako prezesa, odbyło się przy licznym udziale członków pierwsze powakacyjne zebranie członków Zrzeszenia Kupców Chrześcijan. Przewodnictwo obrad nadzwyczajnego walnego zebrania, powierzono p. Borysowi, a na ławników powołano pp.: W. Kajkowskiego i Klausiusa, na sekretarza p. Kaczmarka. Na wstępie prezes Borys zakomunikował, iż referat naczelnika Motylińskiego o nielegalnym handlu spadł z porządku obrad z powodu choroby prelegenta.

Szereg aktualnych spraw zakomunikował następnie kierownik biura p. Potocki. Komunikaty odnosiły się do aktualnych rozporządzeń z dziedziny prawno-podatkowej, dotyczących udzielania wyjaśnień dotyczących wymiaru podatkowego przez urzędy skarbowe na żądanie płatnika, o możności spłacania papierami wartościowemi zaległości podatkowych i w pisemnej formie wypowiedzenia umowy dzierżawnej. Z dziedziny ustawodawstwa handlowego omówił p. Potocki sprawę zakazu reklamy w szkołach, przyjmowanie protestów wekslowych przez pocztę i sprawę pobierania prowizyj obrotowych dla personelu.

Z komunikatów zarządu Zrzeszenia na uwagę zasługują uwiadomienia o obowiązku zgłaszania uczniów, chłopców i dziewcząt do posyłek do szkoły dokształcającej, zewnętrznego oznaczania przedsiębiorstw, oraz sądów pracy.

Nowy statut w wersji doręczonej już członkom Zrzeszenia przedłożył prezes Borys i regulaminy kół branżowych. W ożywionej dyskusji przemawiali m. in. pp. Złotogórski, Klausius, Leon Jagielski, Koźlicki, Borys i Kruk.

W wolnych głosach p. Borys zaapelował do kupiectwa o fiarność na Fundusz Obrony Narodowej, przypominając, że kupców odwiedzają mężowie zaufania F. O. N. z listami ofiar.

Relacje z wycieczki, organizowanej przez izbę przemysłowo-handlową w Poznaniu zdał redaktor „Kupca" i „Świata Kupieckiego" p. Leszek Gustowski, który uczestniczył w niej, jako przedstawiciel Zrzeszenia.

Obrady zakończył p. Borys apelem do organizowania się, by kupiectwo polskie nawiązało do dawnej świetności i tradycji. (kl)

Poległ od kuli komunistycznej

Lublin. (Tel. wł.) W Zamościu w obecności premjera Składkowskiego odbył się pogrzeb policjanta śp. Urbasia, poległego od kuli komunistycznej. W pogrzebie wziął udział oddział Stronnictwa Narodowego w sile 200 ludzi z proporcem i mieczami.

Nad świeżą mogiłą, w obecności premjera Składkowskiego, przemawiał imieniem Stronnictwa Narodowego, p. Rzewuski, który podkreślił ciężką i odpowiedzialną rolę, jaką ma do spełniania policja w walce z komunizmem. Śp. Urbaś zginął na posterunku jak żołnierz.

Walka policji samej, choćby złożonej z najofiarniejszych jednostek, nie wystarcza. Trzeba, by społeczeństwo mocno i twardo przeciwstawiło się tym prądom. Rolę swą i obowiązki w tej walce zna ruch narodowy i w niej wytrwa, aż do zrealizowania swych celów.

Władze skarbowe

Warszawa. (Tel. wł.) W nadchodzącej sesji sejmowej będzie przedstawiony projekt nowej ustawy o organizowaniu władzy skarbowej, określający kompetencje izb skarbowych i urzędów podatkowych. (w)

STRONNICTWO NARODOWE

KOŁO STARE MIASTO

Zebranie plenarne odbędzie się w piątek, dnia 25 bm. w sali p. Wróblewicza, Chwaliszewo 68. Początek o godz. 20.

KOŁO JEŻYCE

Kurs kandydatów odbędzie się z początkiem października br. — Zapisy przyjmuje się codziennie od godz. 17 do 20 w lokalu Stron. Narodowego św. Marcin 65 I ptr. prawo.

WYTWORNY PUDER
KREM ODŻYWCZY
GELOBIL
WARSZAWA
ng 16 779

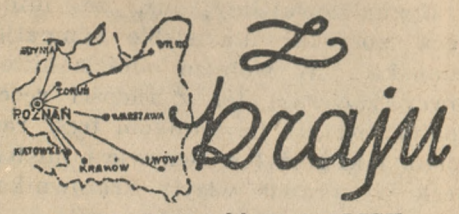

PRZESTĘPCZOŚĆ W STOLICY

Według ostatnich danych, opracowanych przez Główny Urząd Statystyczny, w czerwcu r. b. doniesiono policji państwowej w Warszawie o następujących przestępstwach: 130 wypadków oporu władzy, 297 nawoływania do przestępstwa, 12 świadomego puszczania w obieg fałszywych pieniędzy, 113 fałszerstwa, 1 wypadek podpalenia, 12 zabójstwa, 6 usiłowania zabójstwa, 110 ciężkiego uszkodzenia ciała, 11 dzieciobójstwa, 22 rozboju, 4.202 kradzieży, 19 paserstwa, oraz o 698 wypadkach oszustwa.

SKUTKI NIEUMIEJĘTNEGO LECZENIA

Sąd okręgowy w Łodzi rozpatrywał sprawę przeciwko Ubezpieczalni Społecznej z oskarżenia rodziny po zmarłym pacjencie Ubezpieczalni, Tadeuszu Zielińskim. Rodzina zmarłego dowodzi, że wskutek niewłaściwego leczenia Zieliński stracił początkowo 20 proc. zdolności do pracy, a następnie zmarł. Rodzina zmarłego domagała się 5.000 zł odszkodowania. Sąd okręgowy w wyniku rozprawy przyznał rodzinie 3.000 zł odszkodowania.

NOWE ŹRÓDŁA LECZNICZE NA ŚLĄSKU

Z Tarnowskich Gór donoszą, że w lesie pod miastem odkryto źródła kwaso-siarczane i duże pokłady borowin siarczanych. Analiza wykazała, że źródła i borowiny posiadają wysoki procent własności leczniczych, jakich dotychczas w Polsce niema. Ma być zawiązana spółka celem wybudowania urządzeń kąpielowych.

ILOŚĆ WYDOBYTEGO WĘGLA

Ukazały się dane statystyczne, ilustrujące obroty węglem kamiennym w Polsce w sierpniu r. b. Wydobycie wynosiło 2.354.761 tonn, z czego w kopalniach śląskich wydobyto 1.773.174 t., w kopalniach innych zagłębi 581.587 t. Zbyt w kraju wynosił 1.437.065 t., a eksport 734.238 t.

REMONT BAZYLIKI WILEŃSKIEJ NA UKOŃCZENIU

Prace remontowe w Bazylice Wileńskiej zbliżają się już ku końcowi. Obecnie kończy się malowanie ścian wewnętrznych. W najbliższym czasie w kaplicy „Dobrej Nadziei", zostanie ustawiony pomnik ks. biskupa Bandurskiego dłuta artysty rzeźbiarza Horno - Popławskiego. W innych kaplicach plastycy wileńscy z prof. Hoppenem na czele polichromują wnętrza.

Ponowne otwarcie Bazyliki spodziewane jest w grudniu lub na początku stycznia roku przyszłego.

ZAWIESZENIE ORGANIZACYJ LITEWSKICH NA WIELEŃSZCZYŹNIE

Władze administracyjne zawiesiły w pow. święciańskim w trzech wsiach oddziały litewskiego towarzystwa św. Kazimierza. Powodem rozwiązania tych oddziałów była, jak donoszą, działalność prowadząca do wywoływania zatargów narodowościowych.

DARY NA JUBILEUSZ J. E. KS. ARCYB. TWARDOWSKIEGO

Z okazji jubileuszu 50-lecia kapłaństwa J. E. ks. arcybiskupa Twardowskiego, różne kongregacje, stowarzyszenia i poszczególne osoby złożyły piękne dary.

Lwowskie zakony żeńskie ofiarowały komplet szat liturgicznych do uroczystych nabożeństw, złożony z ornatu, dalmatyk, kap i mitry arcybiskupiej ze złotej lamy; duchowieństwo archidiecezjalne — wspaniałe albumy z fotografjami kościołów, kaplic i kapłanów; Narodowa Organizacja Kobiet — artystycznie wykonany złoty kielich z dedykacją; Polska młodzież akademicka Lwowa — album zdjęć Jasnogórskich, a Sokolstwo dzielnicy Małopolskiej — album, zawierający adresy dzielnicy Małopolski siedmiu okręgów i 112 gniazd.

Dary te i inne cenne pamiątki od poszczególnych osób i instytucyj będą wystawione na specjalnej wystawie. (KAP)

Z OBCHODU WINOBRANIA W ZALESZCZYKACH

W związku z obchodem Winobrania w Zaleszczykach, odbyła się tam konferencja winiarsko - sadownicza, zwołana z inicjatywy Lwowskiej Izby Rolniczej. Zjazd zajmował się sprawą podniesienia hodowli winiarskiej w Polsce, wysuwając cały szereg postulatów odnośnie organizacji studjów winiarsko - sadowniczych. M. in. uchwalono poczynić kroki o przemianowanie jednorocznych kursów ogrodniczych w Zaleszczykach na 3-letnią szkołę ogrodniczą ze specjalnem uwzględnieniem winiarstwa. Uchwalono również zwrócić się do ministerstwa rolnictwa o wysłanie kilku absolwentów wyższych uczelni rolniczych w Polsce na praktykę do Austrji i Francji celem dostarczenia szkole specjalistów z dziedziny winiarskiej.

Hiszpanja w Genewie

(Od własnego korespondenta „Kurjera Poznańskiego")

Genewa, 23 września.

Nie potrzeba zbytnio wytężać słuchu ani wzroku, by rychło stwierdzić, że umysły delegatów na Zgromadzeniu Ligi zajęte są silnie sprawą Hiszpanji, pomimo że oficjalnie sprawa taka nie figuruje na porządku obrad.

Dlaczego nie figuruje? Łatwo odpowiedzieć, boć wojny domowej na półwyspie pirenejskim nie można zakwalifikować do sporów międzynarodowych. Dopóki rząd powstańczy w Burgos nie zmiecie z powierzchni rządu madryckiego tak, iż zdolny byłby sam objąć agendy polityczne Hiszpanji na zewnątrz, jest wojna pobratymcza wydarzeniem wewnętrznem. Liga unika wszystkiego, coby ją podawało w podejrzenie ingerowania do spraw wewnętrznych któregokolwiek z jej członków, za wyjątkiem wypadków, określonych traktatowo (jak sprawy mniejszościowe).

Ale z trudem przychodzi Genewie pilnować swej neutralności. Przybyły na zgromadzenie delegat rządu madryckiego w osobie ministra spraw zagranicznych Hiszpanji Alvareza del Vayo czyni wszystko, by zadania tego Genewie nie ułatwić.

Dość wymownym szczegółem, który świadczy o tem z jakiej strony ma del Vayo sprzymierzeńców na genewskim gruncie, jest fakt, że w tymże samym hotelu, co on, zamieszkał sowiecki ambasador w Madrycie Rosenberg, prawa ręka Litwinowa, który wraz z ambasadorem Potemkinem z Paryża, głośną dyplomatką panią Kołłątaj, ambasadorem Steinem z Rzymu i sztabem kilku innych jeszcze figur stanowią liczną delegację Z. S. S. R. na tegorocznem zgromadzeniu.

Jest więc w Genewie front hiszpańsko-sowiecki, który zabrał się do pracy, by ratować kruszejące szanse Madrytu. Obecność tylu zgromadzonych w Genewie polityków jest okazją wartą zachodu. Tembardziej, że grunt pod nogami się pali i lada dzień spodziewać się można ostatecznego ataku powstańców na stolicę.

Głównem oczywiście pragnieniem delegacji hiszpańskiej byłoby przeprowadzić na obradującej jednocześnie Radzie Ligi kategoryczne „embargo" broni dla rządu w Burgos, a naodwrót otwarcie na oścież bram importu wojennego dla wojsk rządowych. Postulat niezbyt skromny i zdawałoby się nieosiągalny. Mimo to delegacja na serjo o to zabiega, czując za sobą skrzydła Litwinowa, którego kontakty z Francją mogłyby pośrednio trafić i do Anglji. Zakulisowe te starania są, jak dotąd, najciekawszym szczegółem bieżącej sesji.

Ta okólna droga via Moskwę, Francję i Anglję zmierza przedewszystkiem w kierunku osaczenia Portugalji, co do której wiadomo, że sympatyzuje z wojskami powstańczemi. Sympatje te wzmacniają nacjonalistów hiszpańskich podwójnie, ponieważ mobilizują one w Ameryce południowej front sprzyjający hiszpańskiej sprawie narodowej. A ma to w świecie iberyjsko-łacińskim ogromne znaczenie moralne. Jakby więc ten front portugalsko-amerykański przełamać? — oto nad czem łamią sobie głowę politycy madryccy, chcąc wciągnąć i Genewę do swojej roboty.

Że w grze tej nieobce są i interesy W. Brytanji, to rzecz wiadoma. Portugalja była zdawien dawna domeną wpływów angielskich. Stąd panował Londyn nad półwyspem iberyjskim, zarazem oddziaływując na północne wybrzeże Afryki, tudzież na wschodnią część Morza Śródziemnego. Odkąd konflikt włosko-abisyński zaostrzył walkę konkurencyjną W. Brytanji z Italją, zdobyły Pireneje podwójną dla Anglji wartość: tu leży bastjon wypadowy przeciw polityce Mussoliniego. Taki lub inny obrót rzeczy w Hiszpanji zadecyduje więc o politycznej pozycji Anglji przeciw Włochom.

Nie dziw więc, że Włosi — widząc achillesową piętę Anglji — wspomagają akcję narodowców hiszpańskich, gdyż wierzą, że w chwili ich zwycięstwa przypadnie faszyzmowi rola wychowawcza w Hiszpanji, a kto wie, czy nawet nie ustępstwa terytorjalne, np. w postaci Balearów. Natrafićby to musiało na kategoryczny sprzeciw Wielkiej Brytanji. Bo choć Londynowi bynajmniej nie odpowiada, by w Madrycie zapanował czerwony sztandar z sierpem i młotem, to jednak z dwojga złego — faszyzmu, czy frontu ludowego — wybraliby Anglicy raczej to drugie. W przekonaniu Londynu jest bowiem komunizm hiszpański formułą niejasną, importowaną zzewnątrz, pozbawioną w tym kraju gruntu socjalnego. Oscylowałby więc rychlej czy później ku domorosłemu radykalizmowi, a z tym myślą Anglicy dać sobie radę.

Idzie więc teraz Londynowi o to, by dla tej tezy zyskać swoją iberyjską awangardę, czyli Portugalję, zarazem najbliższą sąsiadkę Hiszpanji, stanowiącą automatycznie przeciwwagę dla wpływów włoskich. Ale sęk w tem, że w Lizbonie poczęto inaczej patrzeć na sprawę. Bliżsi miejsca wypadków, obawiają się wraz z komunizmem anarchji. Portugalja więc wymyka się z rąk. Anglja pozostaje ze swemi teorjami sama.

Ów stan rzeczy podchwycili delegaci hiszpańscy na terenie Genewy i poczęli wraz z Litwinowem bić w portugalską wyrwę polityki brytyjskiej. Chcieliby ponadto w Genewie zbudować jeden wspólny front sympatyj dla sprawy madryckiej. I o to walka teraz idzie. Genewa widzi się w kleszczach.

Ale ma też Genewa swoich sprzymierzeńców. Niemałą bowiem rolę odegrać mogą mniejsze państwa, których głos mógłby przeważyć szalę. Jakiekolwiek są ich osobiste sympatje dla „frontu ludowego", rozumieją one, że jednostronne angażowanie Genewy mogłoby okazać się nowym ciosem dla Ligi. Dlatego też raczej wygląda na to, że cyfrowa większość państw opowie się za ścisłą neutralnością — i akcja madrycko-sowiecka się nie uda.

A zresztą... Może to wszystko spóźnione, — i p. del Vayo nie będzie już miał poco wracać do swego biurka w Madrycie.

B. L.

Tg 1570

ul. 27 Grudnia 3

Przyjmujemy asygnaty spółdzielni „Kredyt".

Pg 6 957-38,202

Wojska narodowe walczą o Toledo

Decyzje narady wojennej sześciu przywódców powstania

Paryż. (PAT) Według informacyj z Lizbony, w Salamance odbyło się zebranie sześciu przewódców powstania, a mianowicie generałów: Franco, Mola, Cabanellas, de Llano, Gil Just i Saliquet.

Jak się zdaje, w rezultacie narady, postanowiono nie rozpoczynać bezpośredniego ataku na Madryt, lecz w dalszym ciągu prowadzona będzie akcja oskrzydlająca, by zmusić obrońców stolicy, pozbawionych dowozu środków żywności, do wycofania się w kierunku Walencji.

U bram Toleda

Paryż. (Tel. wł.) Straże przednie wojsk narodowych pod dowództwem płk. Yague miały się wedrzeć na przedmieścia Toledo i rozpoczęły walkę z czerwoną milicją u bram miasta.

W Alkazarze broni się garstka obrońców

Samoloty wojsk narodowych zrzuciły nad Alkazarem zapasy żywności oraz odezwy, w których obrońcy Alkazaru zostali zawiadomieni, że uwolnienie ich jest kwestją kilku najbliższych godzin.

Dowództwo wojsk narodowych jest przekonane, że niedobitki bohaterskich obrońców Alkazaru zdołają się utrzymać na ruinach twierdzy. Zdaniem jednak korespondenta Reutera, nie dłużej jak trzy dni.

Korespondent Reutera donosi, że walki na ruinach Alkazaru trwają w dalszym ciągu. Korespondent udał się wraz z przewodnikiem, którego mu przydzielono, do części fortecy, zdobytej przez milicjantów. Ruiny przedstawiają widok niesłychanego spustoszenia. Mury są zniszczone pociskami artyleryjskiemi, widać ślady pożaru. Bezustannie słychać jeszcze ogień karabinów maszynowych.

Barwa najlepiej czyści i farbuje Kałamajski

P 6589-37,31

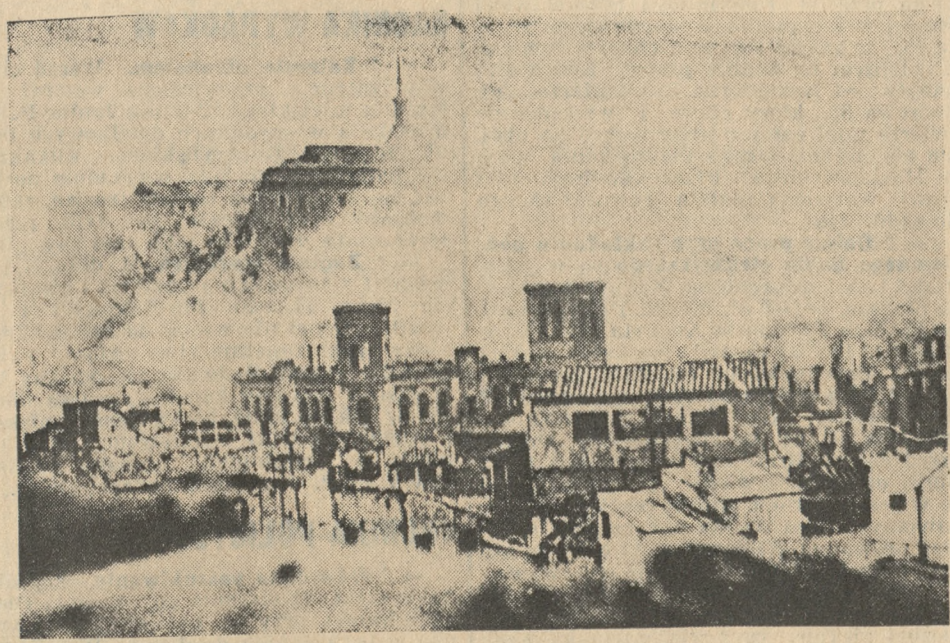

Wspaniały Alkazar zniszczony przez czerwonych, przedstawia się obecnie jako jedno płonące rumowisko.

Z oficjalnych źródeł madryckich donoszą, że wojska rządowe przypuściły ostatnio 9-ciokrotny szturm do Alkazaru, zdobywając znaczną część twierdzy. Pozostali obrońcy Alkazaru zabarykadowali się w niezajętej części zamku.

Mija termin poddania się

Sewilla. (Tel. wł.) Dzisiejszej nocy upływa termin, wyznaczony przez gen. Mola do poddania się miast Bilbao i Santander.

Skutki zburzenia zapory rzecznej

Madryt. (PAT) Oficjalnie komunikują, że skutkiem otwarcia zapór na rzece Alberche, dopływie rzeki Tajo (Tag), powstańcy zostali zmuszeni opuścić na niektórych odcinkach swe pozycje z powodu zalania wielkich obszarów. 4 miljony metrów sześciennych wody spłynęło na równinę Tajo.

Według wiadomości, nadeszłych do Madrytu, powstańcy zostali zaskoczeni olbrzymim potokiem. Ponieważ koryto to było dotychczas suche, powstańcy użyli je do transportu swych bateryj i innego materjału wojennego, którego wielkie ilości zostały obecnie przez napływ wody stracone. Powstańcy stracili również wielu ludzi.

Przy zaparciu stolca, przekrwieniu podbrzusza, bólach w krzyżu i w bokach, braku oddechu, biciu serca, migrenie, szumie w uszach, zawrotach głowy i ogólnem złem samopoczuciu naturalna woda gorzka **Franciszka-Józefa** powoduje wydajne i obfite wypróżnienie i zanik poprzednich objawów niepokojących. Zal. przez lekarzy.

Tg 1564

Na innych frontach

La Coruna. (PAT) Tutejsza radjostacja podała komunikat oficjalny, według którego wojska gen. Mola zajęły po ciężkiej walce m. Arrechavaleta w prowincji Guipuzcoa.

Oddziały powstańców zajęły miejscowości Berlanga i Valverdedeyenewa w prowincji Estramadura.

Na odcinku zaś południowym zajęły M. Espejo i Higurea.

Pogłoska o zamachu na gen. Mola

Paryż. (ATE) „Figaro" podaje dziś sensacyjną pogłoskę o nieudanym zamachu na generała Mola. W związku z zamachem aresztować miano pewnego cudzoziemca, którego nazwiska ani narodowości pismo nie podaje.

Każdy ma oddać peleryny

Hendaye. (PAT) Według doniesień z Barcelony, wobec długotrwałego okresu deszczów i niepogody wezwano wszystkich fabrykantów płaszczów i peleryn nieprzemakalnych do złożenia posiadanych zapasów w przeciągu 24 godzin w naczelnej komendzie milicji. Osoby prywatne, posiadające którekolwiek z wymienionych przedmiotów, są zobowiązane również do oddania ich na użytek milicji.

„Dyrektor Central-Hotelu"

Sensacyjną powieść naszego współpracownika Tadeusza Kraszewskiego rozpoczniemy drukować w jutrzejszym odcinku tygodniowym. Interesująco zmontowane, pełne życia i barwy przejścia „złotego rotmistrza" i pięknej Polki z Ameryki, uwikłanych w intrygi i podstępną robotę tajemniczego „Dyrektora Central - Hotelu", kapitalne epizody humorystyczne i filmowe tempo akcji, gwarantują, że powieść ta zjedna sobie uznanie i poklask naszych Czytelników.

WIADOMOŚCI POTOCZNE

Sobota | Niedziela
KALENDARZ RZYMSKO-KATOLICKI
Cypriana, Justyna | Kosma i Damiana
KALENDARZ SŁOWIAŃSKI
Ładysława bł. | Damiana

Słońca: wschód 5,44, zachód 17,43
Długość dnia 11 godzin 59 minut
Księżyca: wschód 15,27, zachód 24,02
Faza: 4 dni przed pełnią.

Wrzesień **26** Sobota

Ważne numery telefonów:
Pocztowia rat.: 66-66 i 55-55
Straż ogniowa: 19-57, 30-50
Policja: 42-21
Posłańcy: 15-60 i 28-36
Taksówki: Postój przy ulicy Grunwaldzkiej 77-72, przy Rynku Jeż. 77-08 przy ul. Marsz. Focha (naroż. Niegolewskich) 77-82. Pl. Świętokrzyski 49-80, przy ul. Zielonej (nar. Strzeleckiej) 50-35, Rynek Wildecki 66-35, W. Garbary (nar. Wielkiej) 57-87.
Poczt. biuro zleceń: 49-27. Dokładny czas: 55-66.

Stan wody: + 0.14 mtr.
Temp. wody: + 15,7 st. C.

NOCNY DYŻUR APTEK

Śródmieście: Apt. przy ul. 27 Grudnia 18; Apt. im. dr. Marcinkowskiego, ul. Nowa (Bazar); Apt. Zielona, ul. Wrocławska 31; Apt. Czerwona, St. Rynek 37; Apt. przy Grobli, W. Garbary 41. **Jeżyce:** Apt. Mickiewicza, ul. Dąbrowskiego 10; Apt. pod Opatrznością, ul. Dąbrowskiego 76 (róg Staszica). **Łazarz:** Apt. św. Łazarza, ul. Strusia 9. **Górczyn:** Apt. Karpińskiego, ul. Marsz. Focha 38. **Wilda:** Apt. przy Bramie Wildeckiej Górna Wilda 3; Apt. Fortuna, Górna Wilda 96. **Sołacz:** Apt. przy ul. Mazowieckiej 12. **Główna:** Apt. przy Krzyżu, ul. Główna 19. **Starołęka:** Apt. miejscowa.

KRONIKA MIASTA POZNANIA

W Poznaniu przed 10 laty

Dnia 25 września 1926 r.

Otwarta została jubileuszowa wystawa ogrodnicza. Otwarcia dokonał wicemin. rolnictwa Raczyński. — Do konkursu orkiestr 14 dywizji stanęło 5 orkiestr. — Obradował zjazd koła Miast Wielkopolskich z udziałem przeszło 100 delegatów.

KRONIKA KOŚCIELNA

— * **Prymicje.** W poniedziałek, dnia 28 bm. odprawi o godz. 9,30 w kościele farnym ks. dr. Marjan Lech Kaczmarek mszę św. prymicyjną. Neoprezbiter przebywał przez 6 lat w Rzymie, gdzie na Uniwersytecie Gregorjańskim uzyskał doktorat z filozofji oraz licencjat św. teologji.

OSOBISTE

— * **Srebrny jubileusz.** Srebrne gody pożycia małżeńskiego obchodzą w dniu 26 bm. pp.: Juljan i Marja z Wiesów Kowandowie, mieszkający przy ul. Libelta nr. 12. Równocześnie obchodzi p. Kowandy, posiadający skład kolonjalno - spożywczy, srebrny jubileusz usamodzielnienia się. Nabożeństwo na intencję jubilatów odbędzie się w dniu jubileuszu w kościele ks. ks. Salezjanów o godz. 9. (kl)

ZEBRANIA, ZJAZDY

— * **Zjazd Stow. dypl. ogrodników.** W związku z otwarciem nowego gmachu Państw. Szkoły Ogrodnictwa w Poznaniu i Ogrodu Botanicznego przez Pana Prezydenta Rzeczypospolitej Polskiej prof. Ignacego Mościckiego, odbędzie się I Ogólny Zjazd Stowarzyszenia Dyplomowanych Ogrodników Absolwentów Państwowej Szkoły Ogrodnictwa w dniach 4 do 6 października w Poznaniu.

Przeniesienie starostwa grodzkiego

Biura starostwa grodzkiego, mieszczące się na Placu Wolności 12, przenosi się na ulicę Fredry 7 do zamku. Przeprowadzka rozpocznie się jutro w sobotę od południa, tak że urzędowanie w poniedziałek odbywać się będzie już na ulicy Fredry.

Narazie pozostanie na Placu Wolności jeszcze przez czas krótszy referat karno-administracyjny, zwany także sądem starościńskim.

Godziny przyjęć dla publiczności w starostwie grodzkiem są niezmienione — od godz. 10 do 12. Lokale po starostwie grodzkiem zajmie policja, której reorganizacja ma być przeprowadzona na 1 października. (kl)

Atak gazowy na Błonia Wildeckie

Pokaz obrony przeciwlotniczo - gazowej, jakiego dotychczas w Poznaniu nie było, odbędzie się w najbliższą niedzielę, o godz. 15-tej, na Błoniach Wildeckich.

Samoloty zaatakują specjalnie zbudowany dom mieszkalny, w którym zademonstruje się, w jaki sposób przebywające tam osoby mają się bronić przed gazem i bombami.

Szczegóły ciekawego pokazu podamy w dniu jutrzejszym.

Wielka pielgrzymka kobiet do Częstochowy

W dniach 26 do 27 bm. odbędzie się w Częstochowie wielki zjazd członkiń Katolickiego Związku Kobiet, który grupuje w swem łonie zarówno matki jak i panny. Na zjazd przewidziane jest przybycie około 50 tys. katolickich kobiet. Program pielgrzymki przewiduje w sobotę, 26 bm. nabożeństwo na wałach, które odprawi J. E. ks. biskup Kubina (godz. 11), o godz. 15 akademję na wałach, w czasie której członkinie K. S. K. odnowią przyrzeczenia, o godzinie zaś 18 procesję marjańską, która przejdzie przez wały i miasto.

W niedzielę o godz. 10 rano odbędzie się nabożeństwo na wałach, odprawione przez J. Em. ks. kardynała Prymasa Hlonda, poczem po poświęceniu wotum Katolickiego Związku Kobiet do kaplicy Matki Boskiej, nastąpi akt ofiarowania się Matce Boskiej przez uczestniczki pielgrzymki. Kazanie podczas mszy wygłosi J. E. ks. bp. Lisowski z Tarnowa.

Na zjazd w Częstochowie wyjechał dziś z Poznania o godz. 10,25 specjalny pociąg, który zabrał około 2000 uczestniczek z całej Wielkopolski.

WYCIECZKI

— * **Wycieczka do Warszawy na wystawę przemysłu metalowego i elektrotechniki.** Izba Rzemieślnicza komunikuje, że wobec większej ilości zgłoszeń — cena przejazdu do Warszawy i z powrotem została obniżona z 11,20 zł na 8,50 zł. Na życzenie uczestników wycieczki pociąg zatrzyma się we Wrześni i to około godz. 0,15. Poza tem rozkład jazdy nie uległ zmianie tak, że wyjazd nastąpi dnia 3 października (sobota) około godz. 24,00, powrót do Poznania 5 października (poniedziałek) około godz. 5 rano. Zgłoszenia przyjmuje Izba Rzemieślnicza w Poznaniu oraz Polskie Biuro Podróży „Orbis". Uczestnicy z poza Poznania korzystają z 50-proc. zniżki dojazdowej z miejsca zamieszkania do Poznania wzgl. Wrześni i z powrotem.

KRONIKA MIEJSCOWA

— * **Premjera w Cyrku Staniewskich.** Przy wypełnionej widowni odbyło się wczoraj inauguracyjne przedstawienie w Cyrku Staniewskich, który przybył znowu do naszego miasta. W dobrym programie wyróżniła się efektowana tresura koni pani Truzzi, akrobacja zespołu Hungarja, popis psów na wirującej tarczy, a przedewszystkiem doskonała żonglerka Włocha Truzzi'ego. Dużo humoru wniósł błazen Didi i powszechnie lubiany Bim-Bom (Eugenjusz Staniszewski) z partnerem Maksem. Widowisko zakończył nieznany dotychczas pokaz meczu piłki nożnej na rowerach, zademonstrowanego przez trio Harry Holdt. Zapowiedzianych w programie tresowanych szympansów publiczność nie ujrzała, ponieważ małpy chorują na anginę, czem złożyły dowód, że najzupełniej upodobniają się do ludzi, wrażliwych na jesienne chłody. (gk)

— * **Nowi urzędnicy stanu cywilnego.** Z dniem 8 bm. mianowani zostali urzędnikami stanu cywilnego pp.: Leon Frydel, starszy sekretarz miejski — osobnym urzędnikiem stanu cywilnego na miasto Poznań, Jan Borys, sekretarz miejski, Antoni Czarnecki, asystent miejski i Józef Graffunder, pomocnik biurowy — zastępcami osobnego urzędnika stanu cywilnego na miasto Poznań. (sk)

— * **Pierwsza przechowalnia rowerów.** Przy W. Garbarach 20, urządzono w podwórzu pierwszą w Poznaniu przechowalnię rowerów, która niewątpliwie przyczyni się wybitnie do zmniejszenia ilości wypadków kradzieży. Właścicielem przechowalni jest p. St. Ziółkowski. Przechowanie roweru kosztuje dziennie 10 gr, w abonamencie miesięcznie 1,50 zł. (wel)

— * **Teatr Wielki nie będzie udzielanym na obchody i akademje.** Wobec licznie napływających zgłoszeń ze strony związków i organizacyj o udzielenie Teatru Wielkiego na obchody i akademje, zarząd miejski komunikuje, iż tego rodzaju pozwolenia udzielane nie będą. — Przeznaczeniem Teatru Wielkiego jest wyłącznie urządzanie w nim przedstawień teatralnych i koncertów.

— * **I ten, co sprzedał konia, także odpowie.** Inspektorat Towarzystwa Opieki nad Zwierzętami skierował do posterunku P. P. na dworcu głównym w Poznaniu prośbę o wniesienie skargi do sądu grodzkiego przeciw robotnikowi Stanisławowi Maciejewskiemu (ul. Knapowskiego nr. 9) za to, że znęcał się nad chorym koniem, niezdolnym do żadnej pracy. Koń został nabyty od Kazimierza Kamieniarza (ul. Żwirowa 8), który chore i wycieńczone zwierzę miał zamiar przeznaczyć na ubój, ale nie uczynił tego, oddając konia w ręce Maciejewskiego. Przeciwko Kamieniarzowi wniesiona została również skarga do sądu. (sk)

— * **Dalsze prace przy zakładaniu podziemnego kabla elektrycznego** są w toku. Dotąd kabel założono na Wałach Zygmunta Starego, części al. marsz. Piłsudskiego, na Wałach Zygmunta Augusta i ul. Garncarskiej. Dzisiaj zakłada się kabel wzdłuż ul. św. Marcina do ul. Fr. Ratajczaka.

— * **Dom studencki znów się odnawia?** Przechodzący al. marsz. Piłsudskiego zwracają uwagę na rusztowanie, stojące przed domem Bratniej Pomocy Stud. U. P. Budzi ono zaciekawienie z tego względu, że w zeszłym roku gmach ten był już odnawiany, a obecnie ma być ponownie odrestaurowany. Niejeden zadaje sobie pytanie, czemu mają być tu przeprowadzone prace restauracyjne, boć przecież gmach wygląda jeszcze przyzwoicie, acz niezbyt pięknie, czyż więc zachodzi istotnie potrzeba nowego wydatku? Może są jednak jakieś poważne powody tego, przeciętny wszakże śmiertelnik nie wie o nich. Dlatego też, patrząc na niezniszczony zewnątrz gmach, zdumiewa się, że dom Bratniej Pomocy Stud. U. P. ulegnie odnowieniu. W tej sprawie otrzymaliśmy list z zapytaniem, jaki jest właściwie cel renowacji, którą ma podobno przeprowadzić urząd wojewódzki, nie potrafimy jednak na to odpowiedzieć.

— * **Nowa uczelnia muzyczna w Poznaniu.** Jak się dowiadujemy, z inicjatywy grona muzyków - pedagogów powstała w Poznaniu w bieżącym roku szkolnym Szkoła Muzyczna im. M. Karłowicza, która siedzibę swą obrała na Łazarzu przy ul. Chełmońskiego 21. Szkoła prowadzi klasy: fortepianu, skrzypiec, wiolonczeli, śpiewu solowego i przedmiotów teoretycznych. W skład grona profesorskiego wchodzą wybitni muzycy - pedagogowie.

— * **Zatwierdzenie wyborów do I. Wydziału Robotniczego.** Wobec braku sprzeciwu w sprawie wyborów do I. Wydziału Robotniczego, które odbyły się dnia 5 bm., magistrat miasta Poznania zatwierdził rezultat tych wyborów. Jak już donosiliśmy, na podstawie tych wyborów lista Z. Z. P. otrzymuje 7 mandatów, lista Z. Z. Z. 2 mandaty, lista trzecia „dzika" jeden mandat.

Z TARGU

Dnia 25 b. m. na placu Sapieżyńskim płacono (w złotych za pół kg wzgl. za sztukę):

Nabiał: masło wiejskiej 1,20—1,25, masło mlecz. 1,30—1,40, twaróg 0,20—0,25, śmietana (litr) 1,00—1,20, mleko (litr) 0,17—0,20, jaja mendel 1,20—1,30.

Mięso: wieprzowina 0,70—1,00, wołowina 0,60—1,00, cielęcina 0,70—1,20, skopowina 0,80—1,20, słonina 0,80—85, smalec 1,00—1,20, mózg cielęcy 0,60—0,70.

Drób i dziczyzna: kura 1,60—2,30, kaczka 1,60—2,50, gęś 2,50—3,50, gołębie (para) 0,60—0,90, para kurcząt 1,50—2,40, para kuropatew 1,40—1,60.

Ryby: szczupak 1,20—1,30, węgorz 1,40—1,50, lin 1,10—1,20, leszcz 0,50—0,80, białe ryby 0,20—0,40, sandacz 1,40—1,50, sum (dziel.) 1,50—1,60, karp 1,00, karaś 0,60—1,00, ryby śnięte 20—30 gr mniej.

Raki mendel: 0,80—2,50.

Jarzyny (w groszach): ziemniaki 3—4, szpinak 10—15, buraki pęczek 10, pietruszka (pęczek) 10, seler (sztuka) 5—10, zielona sałata 3—5 rzodkiewki (pęczek) 5, marchew (pęczek) 5 kalafior 5—30 cebula 5, pomidory 5—10, fasola żółta 20—35, zielona 15—25, kapusta biała (główka) 5—10, włoska 10—15, modra 10—15.

Grzyby: Kurki (lisice) 10—15, grzyby mieszane 20—30, borowiki 50—70, maślaki 15—25, rydze 50—70, zielone grzyby 15—30.

Owoce: jabłka 15—35, gruszki 10—25, owoce suszone 0,80—1,00 brzoskwinie 25—50 śliwki 15—25, borówki 40—50, winogrona 0,30—1,10.

RÓŻNE

— * **Automobilklub Wielkopolski** komunikuje, że w dniu 27 bm. urządza uroczyste zamknięcie sezonu sportowo-turystycznego. O godz. 9,30 odbędzie się wyjazd do kościoła w Puszczykowie z przed siedziby A. W. przy ul. Ratajczaka 15. Po nabożeństwie wspólny obiad w restauracji p. Mandlowej; o godz. 19,30 w lokalach klubowych nastąpi rozdanie nagród i plakiet za Raid Kujawski i jazdę za lisem.

KRONIKA WYPADKÓW

— * **Zatrucie alkoholem.** Wśród objawów zatrucia przewieziono wczoraj do szpitala miejskiego 27-letnią Janinę P., zamieszkałą w ogródkach działkowych przy ul. Onufrego Kopczyńskiego. Kilkakrotnie usiłowała ona już poprzednio pozbawić się życia przez zażycie trucizn, zatem możnaby przypuszczać, że tym razem spróbowała alkoholu jako trucizny. (kl).

— * **Zaginął staruszek.** W dniu 21 bm. wyszedł z mieszkania przy ul. Chwaliszewo 58-59, 71-letni Jan Takowski i do chwili obecnej nie wrócił do domu. Zaginiony ma zupełnie siwe włosy, twarz okrągłą, wzrost około 165 cm, odziany był w czarny sztywny kapelusz, czarne ubranie w lekkie białe paski, czarny płaszcz i czarne trzewiki sznurowane. O informacje o zaginionym uprasza komisarjat V P. P. w Poznaniu (Czartorja 8).

KRONIKA POLICYJNA

— * **Odwołane poszukiwanie.** Zaginiona w dniu 14 sierpnia rb. Urszula Obst, mieszkająca przy ul. Kolejowej 40 powróciła w tych danich do domu. W związku z tem odwołano zarządzone przez policję poszukiwania. (k!)

KRONIKA TOWARZYSKA

Przypominamy, że w sobotę, dnia 26. bm. o godz. 21 odbędzie się na sali „Belwederu", ul. M. Focha zabawa taneczna. Do tańców przygrywać będą 2 doborowe orkiestry. Wstęp za okazaniem legit. L. O. P. P. 1,00 zł, dla niecłonków 1,50 zł. Strój wizytowy. **Dochód zabawy przeznaczony na kupno samolotu szkolnego.** Piękny cel, niech będzie zachętą do przybycia na zabawę.

zg 514/15

Towarzyski klub artystyczno-literacki „Pegaz" urządza **co niedzielę i czwartek** o godz. 17,00 na sali Domu Rzemieślniczego **„Five"**, urozmaicony piosenką, żywem słowem i satyrą w wykonaniu wyborowych sił pod batutą Lew Herwida z udziałem doskonałej orkiestry „Argentina jazz i chóru Herwida. 20% dochodu na samolot „Chrobry".

zg 522

Wykopaliska z Sołacza

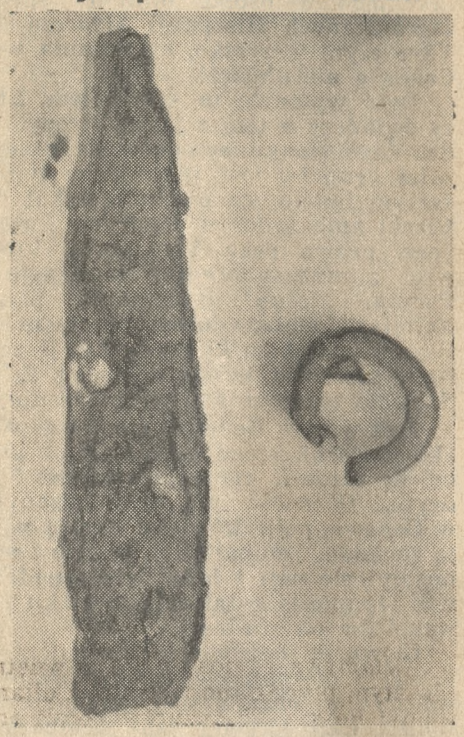

Powyżej reprodukujemy nóż żelazny i srebrny kabłączek — przedmioty, które znaleziono wczoraj w grobach wczesnohistorycznych, odkopanych na Sołaczu.

KSIĄŻKĘ
ROMAN DMOWSKI
PRZYCZYNKI — PRZEMOWIENIA
zg 499/500
nabyć można we wszystkich księgarniach i adm. „Wielkiej Polski", św. Marcin 65, tel. 5997
Cena 2 zł 50 gr — Cena 2 zł 50 gr

— * **Rower i biżuterja w komisarjacie.** W komisarjacie I na placu Wolności 12 znajduje się rower męski, pozostawiony w bramie domu przy ul. Wodnej 4, pochodzący przypuszczalnie z kradzieży. Kołowiec zaopatrzony był w tabliczkę rejestracyjną B 59380 1936-37. — W komisarjacie VII zgłosiła p. Magdalena Sroka, mieszkająca na Słowackiego, że znalazła złoty łańcuszek, przy którym znajduje się złoty krzyżyk, medalik i wisiorek bursztynowy w postaci serca. (kl)

KRONIKA SĄDOWA

— * **Włamanie do firmy Paetz.** Przed wydziałem odwoławczym sądu okręgowego w Poznaniu toczyła się rozprawa przeciwko Stanisławowi Jakubowskiemu, wielokrotnemu przestępcy, oskarżonemu o kradzież z włamaniem. — Jakubowski wspólnie ze swoimi towarzyszami w nocy na 22 kwietnia rb. dokonał włamania do biur firmy Paetz przy ul. Przemysłowej, skąd zabrał kurtkę skórzaną, kilka butelek wina i zapas konserw. Włamywacze wino i konserwy skonsumowali na miejscu, kurtkę zaś skórzaną zabrali ze sobą i sprzedali ją miejscowym paserom. Sąd grodzki, rozpatrujący tę sprawę w I instancji, skazał Jakubowskiego na jeden rok więzienia. Sąd okręgowy zmienił kwalifikację czynu i skazał Jakubowskiego na 10 miesięcy więzienia i 200 zł grzywny. (k)

— * **Udział w rozruchach bezrobotnych.** Sąd okręgowy w Poznaniu skazał Edwarda Andrzejewskiego z Poznania, oskarżonego o udział w rozruchach bezrobotnych na 4 miesiące więzienia. (k)

— * **Ostrożnie z fałszywemi pieniędzmi.** Przed sądem okręgowym w Poznaniu stanął w dniu dzisiejszym Ignacy Urbaniak z Rogierówka pod zarzutem puszczenia w obieg fałszywej monety 5-złotowej. Oskarżony tłumaczył się, że monetę tę znalazł na drodze w czasie powrotu z kościoła i zapłacił nią za nabyte w wiejskim sklepie papierosy. Właściciel sklepu zameldował o wypadku policji, która wszczęła dochodzenia i skierowała sprawę do sądu, który Urbaniaka zasądził na karę 6 miesięcy więzienia z zawieszeniem wykonania kary na przeciąg lat 2. (k)

— * **Policjant musi być taktowny.** Do odpowiedzialności karnej został pociągnięty posterunkowy P. P. Władysław Lesiński z Poznania, który w czasie interwencji służbowej zachowywał się nietaktownie. Posterunkowy został wezwany do awanturującej się w prywatnem mieszkaniu na ul. Kantaka usuniętej w Moulin Rouge pracowniczki Barbary Szymczak i w czasie interwencji, według zeznań poszkodowanej, miał ją dotkliwie pobić i czynnie znieważyć. Ze względu na niestawiennictwo się głównego świadka oskarżenia, rozprawę odroczono. W charakterze obrońcy oskarżonego posterunkowego występuje adw. dr. Urbański.

— * **Weksel z siostrzanym podpisem.** Benjamin Goldberg z Poznania, zamieszkały przy ul. Wronieckiej 12, pozostający w stosunkach handlowych z firmami łódzkiemi, na swoje zobowiązania wystawił weksel i podpisał go nazwiskiem i imieniem swej siostry. Kiedy termin płatności weksla minął, a Goldberg go nie wykupił, posiadacz weksla oddał sprawę policji. Goldberg zaś w dniu dzisiejszym został skazany przez sąd okręgowy w Poznaniu za fałszerstwo podpisu na 6 miesięcy więzienia, przyczem na mocy ustawy amnestycyjnej orzeczoną karę mu darowano. (k)

Czytelników naszych zawiadamiamy, iż utworzyliśmy własną agenturę „Kurjera Poznańskiego"

w Koronowie

Agentura mieści się w **Księgarni p. Poklękowskiego przy Rynku nr. 17.** Zamówienia na październik prosimy uskuteczniać już w nowej agenturze.

Włamanie do kościoła w Mącznikach

Środa. (ak) W środę w nocy nieznani złoczyńcy włamali się do kościoła św. Wawrzyńca w Mącznikach pod Środą.

Włamywacze dostali się do wnętrza świątyni przez okno i skradli z ołtarza Matki Boskiej 25 sznurów korali oraz rozbili jedną ze skarbonek i zabrali z niej, jak stwierdzono, tylko 20 gr. Bandyci usiłowali również wyłamać drzwiczki tabernakulum, przyczem wywiercili trzy dziury. Zamiar ten jednak porzucili.

Jest to w ostatnim czasie już drugie włamanie. Władze wszczęły energiczne śledztwo.

Samobójstwo staruszka

Pakość (p) W Mierucinie pod Pakością popełnił samobójstwo przez zastrzelenie się z fuzji, 82-letni rolnik z Mierucina, Franciszek Mikulski. Przed dokonaniem tego czynu Mikulski ubrał się w odświętny strój, urządził sobie na podłodze posłanie z koca i poduszki, poczem w pozycji siedzącej przyłożył fuzję do brzucha i wystrzelił. Przyczyną desperackiego kroku staruszka był silny rozstrój nerwowy, spowodowany trudnościami finansowemi.

Czytelnikom naszym donosimy, iż agenturę „Kurjera Poznańskiego"

w Zdunach

prowadzoną dotychczas przez p. Markowskiego obejmuje z dniem 1 października p. **Marjan Siuda, Zduny, ul. Jana Kazimierza 672.**

Wszystkich Czytelników i Abonentów prosimy o zamawianie „Kurjera Poznańskiego" na październik i dalsze miesiące tylko w nowej agenturze u p. Siudy.

STAN POGODY W POZNANIU

25 września 1936

Temperatura 7 godz. + 9,0

Ciśnienie
7 godz. 754,5 mm. umiarkowane

Zachmurzenie
7 godz. pogodnie

Wiatr
7 godz. kierunek wsch., szybk. 2 m/sek.

Temperatura w dniu 24 września br. była:
najwyższa + 17,8 o godz. 14
najniższa + 9,0 o godz. 0,30

Prognoza pogody na dzień jutrzejszy:
Zachmurzenie przeważnie duże, miejscami przelotne przejaśnienia

Z WIELKOPOLSKI

— * **GNIEZNO.** Dnia 27 bm. odbędą się na hippodromie przy ul. Wrzesińskiej doroczne zawody lekkoatletyczne o puhar im. generała Malinowskiego, w których wezmą udział czołowi zawodnicy klubów sportowych w Gnieźnie.

— W mieszkaniu Suchowskiego przy ulicy Trzemeszeńskiej 12, wskutek upadku rozpalonego żelaza na butelkę z okowitą, powstał pożar. Spaliły się drobne przedmioty mniejszej wartości.

— Pożar powstał również w mieszkaniu Piotra Staniszewskiego. Grzybowo 1a, gdzie spaliła się połowa szafy kuchennej i inne drobne przedmioty. (br)

— * **GOSTYŃ.** Oddział gostyński Polskiego Czerwonej wsi nieznany sprawcy skradli z zalarm dla drużyn P. C. K., a następnie ćwiczenia polowe. Kierował ćwiczeniami instruktor I kl. p. inżynier Z. Kokeli. (gn)

— * **INOWROCŁAW.** Na strzelnicy Bractwa Kurkowego odbyło się doroczne jesienne strzelanie Związku Oficerów Rez. W strzelaniu o puhar przechodni wysunął się na czoło p. Nowikow, uzyskując na 200 możliwych 157 pkt. W zawodach pierwsze miejsce zajął por. Posłuszny, II nagrodę zdobył p. Chrzanowski z Rąbinką, III p. Gluszkowski, IV p. Nowikow, V p. Ciesielski.

— Ustalono ostatecznie termin I kujawskiej wystawy sztuki fotograficznej, która pod protektoratem p. prezydenta miasta Jankowskiego odbędzie się w czasie od dnia 15 do 29 listopada rb. Udział w wystawie mogą brać wszyscy fotoamatorzy z Kujaw i Pałuk. Termin nadsyłania prac upływa z dniem 30 października rb. Wszelkich bliższych informacyj udziela sekretarz komitetu p. Antoni Kowalski, ul. Król. Jadwigi 11.

— Wielkie oburzenie wśród tutejszego społeczeństwa wywołało ostatnie zgromadzenie socjalistyczne na targowisku, gdzie różni miejscowi działacze z pod czerwonego sztandaru wznosili okrzyki na cześć rządu madryckiego i hiszpańskiego frontu ludowego.

— W Janikowie pod Inowrocławiem odbyło się nadzwyczajne walne zebranie żeńskiego „Sokoła", na które przybyła delegacja dzielnicy wlkp. z druchną Rozmiarkową z Poznania i okręgu inowr. druhem K. Ziętowskim na czele. Po złożeniu obszernych sprawozdań wybrano nowy zarząd w nast. składzie pp.: Wieszokowa — prezeska, Gillowa — wiceprezeska i skarbniczka, oraz druchny Markowska, Tomaszewska, Kanarkiewiczówna, Jóźwiakówna, Stolińska i Błażejewska.

— Dnia 30 bm. odbędzie się na targowisku inowrocławskiem sprzedaż wybrakowanych koni wojskowych.

— Podczas pracy w kuźni pomocnik Jankowski z Radziejowa Kuj. został przypadkowo uderzony w okolicę serca. Uderzenie to wywołało nieoczekiwany skutek bo nastąpił silny krwotok, a niebawem Jankowski wyzionął ducha.

— W zabudowaniach Jana Bińkowskiego w Żarowie spaliły sie dachy słomiane na stodole i oborze Nastepnie ogień przeniósł się na stodołę J. Komorowskiego, gdzie również strawił dach słomiany. (c)

— * **KOŚCIAN.** Emocjonujące walki w piłkę nożną o mistrzostwo kl. A odbędą się w dniu 27 bm. o godz. 15 na boisku wojew. zakładu psychjat. w Kościanie pomiędzy „Unja" kościańską, a H. C. P. Poznań. Kościański K. stoczy walkę z Szamotulskim K S.

— W Czaczu rozpoczęto remont zabytkowego kościoła parafjalnego na koszt patrona p. hr. Żółtowskiego.

— Teatr miejski w Ostrowie wystawił na scenie auli państw. gimn. w Kościanie niecodzienną komedję p. t. „Trafika pani generałowej".

— Tegoroczny tydzień lotniczy odbywa się w Kościanie w czasie od 24. 9. — 1. 10. br. Z okazji otwarcia XIII tygodnia lotniczego odbył się w dniu 23 bm. wieczorem na rynku koncert oraz propagandowe przemówienia. (kk)

— Zawody okręgowe K. S. M. m. okr. kościańskiego odbyły się w ub. niedzielę na stadjonie miejskim w Kościanie przy licznym udziale zawodników. Wynik zawodów przedstawia się nastepująco: w biegu na 100 m. I miejsce zdobył Bolesław Nowak z Konojadu. II. m. zdobył Mieczysław Kramer z Krzywinia, III m. Jan Motała z Kościana, w skoku w dal: I m. zdobył Mieczysław Kramer z Krzywinia, II m. Bolesław Nowak z Konojadu, III m. Jan Motała z Kościana, w skoku w zwyż I. m. zdobył Mieczysław Kramer z Krzywinia, II m. Kasper Galusik z Konojadu, III m. Leon Nowak z Kościana, w biegu na 3.000 m. I miejsce zdobył Jan Dańczak z Lubinia, II m. Ignacy Piecuch z Bruszczewa. III m. Stanisław Wasielewski z Gryżyny. w pchnięciu kulą I m. zdobył Mieczysław Kramer z Krzywinia, II m. Kazimierz Gawroński z Lubinia, III m. Czesław Jader z Konojadu. W sztafecie 4×100 I m. zdobyło K. S. M m. Konojad, II m. Kościan, III m. Krzywin, IV m. Lubin.

— * **KROTOSZYN.** Z okazji XIII tygodnia L. O. P. P. odbędzie się w dniu o godz. 20 w sali szkoły powszechnej nr. 4 (dawniej wydziałowej) wieczór propagandy lotniczej. W sobotę dn. 26 bm. o godz 17 five o'clock tea w kawiarni „Wielkopolanka", w niedzielę dn. 27 bm. o godz. 12 (na Rynku) konkurs baloników, połączony z nagrodami. oraz wzlot gołębi pocztowych, o godz. 14.00 zabawa jesienna w ogrodzie i salach kawiarni „Zacisze" (zamkowy folwark) połączona z różnemi niespodziankami, w czwartek, dnia 1 października „Raut bez rautu" za osobnemi zaproszeniami, w niedzielę dnia 4 października o godz. 20 zabawa ludowa w sali Hotelu „Strzelnica". (sh)

— * **LESZNO.** Rewja p. t. „Choć goło, lecz wesoło", w wykonaniu artystów lwowskich była udatną i cieszyła się dużem powodzeniem.

— Zarząd miejski ustalił cenę chleba: Chleb z mąki żytniej 50 proc. — 27,5 gr za 1 kg., chleb z mąki II gat. 25 gr za 1 kg.

— Komitet wykonawczy do walki z bezrobociem wystosował odezwę do obywatelstwa, wzywającą do zadeklarowania wysokości ofiary według podanych w odezwie stawek.

— „Dzień W. F i P. W." odbędzie się w nadchodzącą niedzielę.

— Mecz bokserski o drużynowe mistrz. kl. A miedzy „Sokołem" poznańskim a leszczyńską „Polonją" odbędzie się dn. 27 bm. o godz. 20 w sali „Sokoła". (lh)

— * **NAKŁO.** Policja w Nakle wykryła szajkę złodziei, która kradła rowery w całym powiecie. Aresztowano 13 ludzi. Kilka rowerów odzyskano.

— Na ostatnim jarmarku w Mroczy kilku Żydów musiało zlikwidować swoje stragany na skutek energicznego bojkotu.

— Budowa tut. Domu Katolickiego została ukończona. Całość przedstawia się bardzo pięknie. (nc)

— * **OSTRÓW** W toku bójki na drodze Odolanowskiej, Wiczyński zadał Poprawie ciężką ranę kłutą nożem w głowę. Zbroczonego krwią Poprawę opatrzył przywołany lekarz.

— P. Segethowa, żona kominiarza w Ostrowie, jadąc rowerem, upadła w okolicy Wysocka i odniosła złamanie obojczyka. Nieszczęśliwą przewieziono do szpitala.

— W Żakowicach pow. ostrowski, kosił Franciszek Walczak koniczynę. Po ukończeniu pracy pozostawił kosę w polu i oddalił się. 14-letni Ludwik Urbaniak pochwycił kosę i począł nią kosić W tem nagle kosisko się złamało i chłopiec upadł wprost na ostrze kosy tak nieszczęśliwie, że przeciął sobie gardło. Mimo pomocy, chłopiec wkrótce zmarł.

— P. C. K. rozpoczyna tu 28 bm. nowy kurs sanitarny dla sióstr pogotowia sanitarnego. Dalsze kandydatki mogą się jeszcze zgłosić do sekr. P. C. K. p. Mieczysławy Idziorówny, Rynek 13.

— Tydzień propagandowy L. O. P. P. zapoczątkowano tu uroczystym apelem za poległych lotników-Wielkopolan. Dziś rano odbyło się nabożeństwo w kościele, w niedzielę zbiórka uliczna na cele L. O. P. P. (os)

— * **WRZEŚNIA.** Grasuje tu od kilku dni niej. Koszarski z Poznania, który podaje się za stroiciela fortepianów. Ostatnio Koszarski przybył do mieszkania kierownika szkoły p. Marcina Cybulskiego we Wrześni i zgodził się naprawiać fortepian za cenę 21 zł. Rzeczywiście przystąpił do rozbierania fortepianu, lecz go nie naprawił, a żonie p. Cybulskiego oświadczył, że jest naprawiony i zażądał wypłacenia kwoty 21 zł. Koszarski zabrał pieniądze a korzystając z okazji, przywłaszczył sobie kilka strun od fortepianu i różne narzędzia, poczem zbiegł pozostawiając fortepian rozebrany i niezdatny do użycia.

— Staraniem Stow. Pań Miłosierdzia św. Winc. a Paulo odbędą się w dniach od 28 bm. do 2. 10. rekolekcje. Zgłoszenia przyjmuje p. Stanisława Jakubowska — ul. Mickiewicza.

— Koło Miejscowe LOPP. urządza z okazji Tygodnia LOPP. w czwartek, dnia 1 października od godz. 12 począwszy loty pasażerskie za opłatą 5 zł dla członków LOPP. Niecz łonkowie opłacają za lot 10 zł. Zgłoszenia na loty przyjmuje najpóźniej do niedzieli dnia 27 września br. godz. 12 instr. pow. opl. p. Fr. Kubiak, ratusz pokój nr. 6.

— Odbyło się miesięczne zebranie członków Tow. Przemysłowców pod przewodnictwem p. K. Kaliszewskiego. Na zebraniu poruszono różne bolączki członków. Długo dyskutowano nad sprawą wygórowanych opłat za prąd w tut. elektrowni. Uchwalono w tej sprawie zwrócić się do zarządu miasta. W czasie zebrania p. nauczyciel Kromolicki wygłosił aktualny referat o znaczeniu „Akcji Katolickiej", podkreślając jej doniosłość w obecnym okresie bezbożnictwa i komunizmu. W dalszym ciągu uchwalono solidaryzować się z odezwą komitetu pomocy dla bezrobotnych i o opodatkowanie się na ten cel.

Z POMORZA

— * **TORUŃ.** Na torze pod stacją Kluczyki, w pobliżu Torunia, służba kolejowa znalazła strasznie zmasakrowane zwłoki. W tragicznie zmarłym rozpoznano kaprala 31 pułku art. lekkiej Jana Wileńskiego. Dochodzenia prowadzi żandarmerja wojskowa celem wyświetlenia istotnej przyczyny śmierci.

— W ub. środę rozpoczął się XIII Tydzień LOPP. przemarszem ulicami miasta oddziałów o. p. l. g. i capstrzykiem.

— Samochód PM 53 624 najechał na skrzyżowaniu Szosy Chełmińskiej i ul. Grudziądzkiej na 72-letniego Karola Landratkiewicza, który na szczęście doznał tylko lekkich obrażeń.

— Urząd wojewódzki ogłosił listę wybranych radców Pom. Izby Rolniczej. Wybrani zostali Jan Lewicki, Al. Szulc, Franc. Marcinkowski, Jan Łączewski, Teofil Kowalski, Fl. Poćwiardowski, Michal Gruba i Wal. Ziółkowski. (z)

Niniejszem zawiadamiamy Czytelników i Abonentów pisma naszego, iż utworzyliśmy własną agenturę

w Żegrzu

Agentura znajduje się w składzie p. St. Szymańskiej, Zegrze, **ul. Kościuszki 15 a.** Agentura poręcza dostarczenie gazet naszym Abonentom około godziny 4 po południu. Agentura przyjmuje zamówienia na abonament już na październik.

Administracja „Kurjera Poznańskiego".

KSIĘGI STANU CYWILNEGO

Zapowiedzi

Dnia 24 b. m. wywieszono następujące zapowiedzi (osoby, przy których nie jest podana miejscowość, mieszkają w Poznaniu):

Strycharz Maksymiljan Bartkowiak i służ. Marjanna Jankowiakówna; kucharz Werner Tomaszek i Pelagja Basinska; ślus. Franciszek Waligórski w Gdyni i Wagrówcu i Eleonora Hoffmannówna; cieśla Aleksander Jankowski w Chorzewie, pow. międzych., i Jadwiga Stefaniakówna; rzeźb. Zdzisław Wojciechowski i krawc. Władysława Kubacka; ślus. Joachim Fabiś i Rozalja Czapara; rusznikarz Nicefor Górski i fryzj. Władysława Borowska; rzeźn. Piotr Nitka i Józefa Cybulska; owdow. ślus. Stefan Kalemba i służ. Stanisława Marciniakówna; elektromont. Kazimierz Cegła i Marja Kupijaj, oboje w Ostrowie; owdow. emer. kolej. Wincenty Boneberger i pielęgn. Katarzyna Paszkiewiczówna; rob. maszyn. Jan Lekier i Stanisława Niemytówna; handl. Czesław Jackowiak i biural. Bronisława Nadolska; druk.-maszynista Edward Kędzierski i ekspedj. Janina Olenderek.

Zgony:

Dnia 24 września 1936 r. zapisano następujące zgony: Teodozja Michalakówna, robonica, 45 lat; Katarzyną Dobrowolska z domu Sławska, wdowa, 82 lata; Maria Baumgartowa z domu Kukfiszówna, 75 lat; Stefan Kaczmarkiewicz, 1 rok, 28 dni; Elżbieta Brzezińska z domu Seidlówna, 61 lat; Genowefa Janyżanka, 4 lata, 10 mies. 18 dni; Meta Harlam z domu Mode, 45 lat; Edmund Przynoga, uczeń szkolny, 13 lat; Julian Spychalski, urzędnik prywatny, 38 lat; Józefa Pawlakowa z domu Kowalska, 75 lat.

JEŻELI CIERPISZ NA REUMATYZM,
lecz się w **JASTRZĘBIU ZDROJU**
TANI SEZON JESIENNY, UMOŻLIWI KAŻDEMU KURACJI
Tg 1569

Epilog tragedji janikowskiej

Nauczyciel Bykowski umieszczony w Owińskach

Inowrocław (c). W dniu 1-go kwietnia br. głośnem echem odbiła się na Kujawach straszna tragedja w szkole powszechnej w Janikowie, gdzie nauczyciel Stefan Bykowski, lat 36, ojciec dwojga nieletnich dzieci, wystrzałami z rewolweru zabił koleżankę swoją Michalinę Kosmowską i służącą Zalitównę oraz zranił policjanta Strzelczaka z Pakości.

Sprawca tragedji zranił się wówczas także sam w zamiarze samobójczym w skroń i odwieziony został do szpitala powiatowego w Inowrocławiu, gdzie zdradzał objawy silnego rozstroju, tak, iż nad łóżkiem jego czuwać musiała policja.

Po wyzdrowieniu odstawiono go do więzienia karno-śledczego przy ul. Pakoskiej. Tutaj Bykowskiego oddano pod obserwację psychjatryczną, którą przeprowadzili dwaj lekarze miejscowi, wydając po dłuższym czasie opinję o całkowitej niepoczytalności Bykowskiego.

W związku z powyższem orzeczeniem, prokurator umorzył postępowanie karne przeciwko Bykowskiemu, a równocześnie wniósł do sądu o zarządzenie zamknięcia Bykowskiego w zakładzie dla umysłowo chorych, jako niebezpiecznego dla otoczenia. Po ponownem wydaniu opinji przez biegłych lekarzy-psychjatrów, że w danym wypadku pod żadnym warunkiem nie zachodzi symulacja, bydgoski sąd okręgowy powziął ostateczną decyzję o umieszczenie Bykowskiego na stałe w zakładzie psychjatrycznym.

W związku z tem, po przeszło 5-cio miesięcznem wyczekiwaniu, opuścił Bykowski w czwartek, dnia 24 bm. mury więzienia inowrocławskiego i przewieziony został do zakładu dla obłąkanych w Owińskach.

Urny twarzowe pod Skokami

W dniu 20 b. m. donieśliśmy o odkryciu cmentarza przedhistorycznego pod Skokami, w pow. wągrowieckim, w gminie Jabkowo, na polach osadnika Bedyńskiego.

Obecnie student prehistorji, p. Witold Henzel, który przeprowadza badania na miejscu z ramienia ekspedycji wykopaliskowej w Biskupinie, udzielił naszemu korespondentowi następujących danych w odkopanem cmentarzysku.

Przy pomocy robotników, przydzielonych bezpłatnie przez wójtostwo w Skokach i majątek Jagniewice, p. Henzel, odkrył dotychczas cztery groby skrzynkowe, rodzinne i jednostkowe, z kamiennem obwarowaniem, pochodzące z IV do VI wieku przed Chrystusem. W grobach znaleziono cztery bardzo rzadkie urny twarzowe. Dużo przedmiotów z bronzu, znalezionych w urnach, legło zdeformowaniu przez ogień.

Cmentarzysko pod Skokami znajduje się na pagórkowatem wzniesieniu w sąsiedztwie łąk, które były niegdyś moczarami. Teren ten zamieszkały był w czasach przedhistorycznych przez ludność pochodzenia bałto-słowiańskiego, chowającą zmarłych w grobach skrzynkowych. Do Wielkopolski skrzynkowcy przybyli we wczesnym okresie żelaznym, podbiwszy osiadłą tutaj ludność łużycką. W obronie przed zbrojnemi najazdami skrzynkowców, ludność tubylcza budowała takie właśnie osiedla warowne jak Biskupin. (ss)

DZIAŁ GOSPODARCZY

Urbaniści przeciwko przemysłom szkodliwym dla otoczenia

Czynniki rządowe przygotowują zarządzenie b. ważne dla przyszłości naszego przemysłu oraz dla miast polskich. Chodzi o wykaz tych gałęzi przemysłu, które ze względu na swą uciążliwość dla otoczenia, będą mogły być wykonywane tylko bądź całkowicie poza miastem, bądź też w specj. dzielnicach przemysł. miast. Wykaz fabryk niebezpiecznych wzgl. szkodliwych dla otoczenia ma się ukazać jako rozporządzenie wykonawcze do art. 323 prawa budowlanego. Nawiasem wspomnieć należy — aby nie wzbudzać nieuzasadnionych obaw — że wspomniany art. 323 bierze wyraźnie w obronę istniejące w dzielnicach mieszkaniowych zakłady przemysłowe, zezwalając na ich rozbudowę pod warunkiem, by nie zwiększała się dotychczasowa uciążliwość dla otoczenia. Tak więc uszanowane zostaną „prawa nabyte", natomiast lokalizacja przemysłu dokonywać się ma w przyszłości zgodnie z planem urbanistycznym.

Skupianie przedsiębiorstw przemysłowych w specjalnych dzielnicach jest tylko jedną z metod zmniejszania ich uciążliwości i to metodą najdawniejszą, boć to już w średniowieczu zmuszano niektóre rzemiosła — farbiarzy, rzeźników itd. — do osiedlania się na krańcach miasta w pobliżu wód bieżących, dających się wykorzystać dla odprowadzania cuchnących ścieków i odpadków. Dziś natomiast możliwe jest w znacznym stopniu usunięcie uciążliwości przemysłu przez zastosowanie odpowiednich urządzeń technicznych przy produkcji.

Dzięki zdobyczom techniki potrafimy niemal zupełnie usunąć uciążliwości przemysłu, a niekiedy nawet z tego. co wczoraj jeszcze było źródłem zniszczenia i nędzy, czerpać twórcze siły. Tak np. dym, oczyszczony z kwasu siarkowego, zawiera dwutlenek węgla, główny pokarm roślin. Doprowadzenie go do cieplarni wzmaga wspaniale rozwój kwiatów. Albo: zakłady włókiennicze w Łodzi posiadają urządzenia, pozwalające na wydobywanie ze ścieków — tłuszczów w celu dalszego ich wykorzystania. Wreszcie: wyziewy, również jedno ze źródeł uciążliwości przemysłu, dają się unieszkodliwić drogą przepuszczania przez wieże absorbcyjne, zraszane przez wodę.

Jak więc widzimy, nowoczesna technika zna sposoby unieszkodliwiające ujemne skutki działalności przemysłowej dla otoczenia. O sposobach tych warto pamiętać, skazując niektóre przemysły na „banicję" poza obręb miasta.

Inna rzecz, że troskliwość urbanistów o zdrowie mieszczuchów, narażone na szwank przez kominy i wyziewy fabryczne, zasługuje skądinąd na poparcie, stosunki zdrowotnościowe bowiem, jakie panują w niektórych miastach przemysłowych, pozostawiają rzeczywiście dużo do życzenia. W takich np. Katowicach czy Łodzi warunki napewno nie są lepsze, niż np. w Manchesterze, gdzie badania wykazały, iż nasłonecznienie jest o... 45% niższe niż w odległej o kilkanaście km wiosce! Ciężar popiołu, unoszącego się z dymem kominów fabrycznych, sięga 10 proc. wagi węgla... Są to cyfry, świadczące, że troskliwość urbanistów nie jest przesadna. Chodzi jedynie o to, aby znaleźć pośrednią między możliwościami gospodarczemi a koniecznościami urbanistycznemi.

Krótkie informacje gospodarcze

— Izba przemysłowo-handlowa w Poznaniu rozesłała do księgarń na prowincji formularze umów o naukę, jak również podań o pozwolenie przywozu z zagranicy towarów zakazanych do przywozu.

— Obrót towarowy drogą morską w porcie gdańskim w sierpniu rb. wynosił (w tonnach — pierwsza liczba w nawiasie oznacza lipiec rb., druga — sierpień r. ub.): przywóz 72.173,2 (84.161,2 — 84.927,0), wywóz 399.010,6 (327.551,9 — 369.909,5).

— Produkcja ropy naftowej w Polsce wyniosła w sierpniu rb 4.283 cyst. wobec 4.236 cyst. w lipcu rb. Przeróbka ropy w rafinerjach wyniosła 4.127 cyst. Wyprodukowano łącznie 3.815 cyst. produktów naftowych (bez gazoliny, której produkcja wyniosła 320 cyst.).

— W związku z 40-leciem istnienia Małopolskiego Tow. Ogrodniczego organizowany jest pod protektoratem izby rolniczej w dniach 26 wrzesień — 2 październik r. b. pokaz ogrodniczy we Lwowie.

— Przybywający z prowincji na Wystawę Przemysłu Metalowego i Elektrotechnicznego korzystają z daleko idących ulg kolejowych, a mianowicie: wycieczki szkolne — korzystają z 80 proc. zniżki. inne wycieczki otrzymują 75 proc. zniżki w drodze powrotnej, osoby pojedyńcze 75 proc. zniżki w drodze powrotnej od godz. 12-ej w soboty do godz. 12 w poniedziałki.

— Terminy załadowań dla ziemniaków jadalnych z Polski do Urugwaju nie mogą następować po 15 października rb., sadzeniaków zaś — po dn. 31 grudnia rb.

— Od dnia 22 do dn. 26 bm. będą się toczyć w Warszawie obrady komitetu centralnego i egzekutywy Międzynarodowego Związku Spółdzielczego. Członkowie komitetu przybędą z Anglji, Austrji, Belgji, Bułgarji, Czechosłowacji, Danji, Estonji, Finlandji, Francji, Hiszpanji, Holandji, Litwy, Norwegji, Szwajcarji, Szwecji, Węgier i Z. S. R. R.

— Do Międzynarodowego Związku Spółdzielczego należy w 40 krajach: 40 związków ogólnokrajowych spółdzielni spożywców, 38 hurtowni spółdzielczych, 18 związków spółdzielni wytwórców, 30 banków spółdzielczych, 40 organizacyj ubezpieczeniowych. 10 związków spółdzielni rolniczych i kredytowych. Z Polski należą: Związek „Społem". Związek Spółdzielni Rolniczych i Zarobkowo-Gospodarczych, Związek Rewizyjnych Spółdzielni Wojskowych i związki ukraińskie. Siedzibą Międzynarodowego Związku jest Londyn.

KRONIKA GOSPODARCZA

PODATKI I OPŁATY

(p) **W sprawie tabel amortyzacyjnych.** Władze skarbowe nie będą, jak wiadomo, żądały tabel amortyzacyjnych dla wykazania odpisów na zużycie. W r. b. natomiast należy przedłożyć władzom skarbowym zestawienia dokonanych odpisów amortyzacyjnych i to począwszy od r. 1924, albo od założenia przedsiębiorstwa, o ile powstało ono po r. 1924. Odnośne zestawienia zawierać winny dane, w jakich sumach dokonano odpisów, od jakich wartości objektów i przy jakiej stawce amortyzacyjnej. Obliczenia winny być dokonane oddzielnie za każdy rok i dla każdego rodzaju amortyzacyjnych przedmiotów (grupowo dla maszyn, samochodów, wozów i innych przedmiotów), dla których stawkę amortyzacyjną przyjęto w tej samej wysokości. Większość płatników otrzymała już tego rodzaju wezwania. Podkreślić należy, że władzom skarbowym nie chodzi w danym wypadku o tabele amortyzacyjne, wykazujące szczegółowe odpisy w odniesieniu do indywidualnych przedmiotów majątkowych, lecz tylko ogólne zestawienia dokonanych odpisów w poszczególnych latach. Ogólne to żądanie nie wyklucza jednak możności żądania przez władze skarbowe wykazania wysokości odpisów poszczególnych przedmiotów majątkowych, co w szczególności posiada znaczenie w tych wypadkach, gdy w danym roku wskutek zniszczenia względnie innych powodów odpisana została całkowita wartość przedmiotu.

Z KRAJU

(k) **Wysoki kurs funta.** Mocna tendencja na waluty anglo - saskie trwała wczoraj w dalszym ciągu na giełdach dewizowych, dzięki czemu kurs funta szterlinga notowany jest na poziomie niebywale wysokim. W porównaniu ze środą kursy obu walut anglo - saskich nie wykazały większych odchyleń. Jest rzeczą charakterystyczną, iż w notowaniach terminowych franka w Londynie stawki deportowe, które były już bardzo wysokie, wczoraj poważnie podskoczyły: jednomiesięczne z 2,50 do 3,12½, trzymiesięczne zaś z 6.50 do 7.12½. Poza tem warto zanotować zniżkę dewizy na Zurych w Paryżu oraz na Amsterdam w Zurychu.

(k) **Rentowność papierów lokacyjnych.** Wczorajszą giełdę zaniepokoiła wiadomość rzekomego zamiaru obniżenia oprocentowania listów zastawnych towarzystw kredytowych ziemskich z 4½ proc. na 3 proc. Otóż należy wyjaśnić, że pogłoski takie, które powtarzają się od czasu do czasu prawie co roku, nie są niczem uzasadnione i tłumaczone być mogły w czasie depresji gospodarczej i przesilenia rolniczego. Dzisiaj wszakże, gdy konjunktura specjalnie na odcinku rolniczym znacznie się poprawia, niepokoje tego rodzaju nie mają racji, przeciwnie, należy się spodziewać uspokojenia i rentowności warsztatów rolnych, a tem samem ustalenia zaufania do papierów lokacyjnych.

(k) **Bilans Banku Polskiego za drugą dekadę września.** W drugiej dekadzie września zapas złota powiększył się o 2,4 milj. zł do 369,2 milj. zł, natomiast stan pieniędzy zagranicznych i dewiz zmniejszył się o 0,4 milj. zł do 16,5 milj. zł. Suma wykorzysetanych kredytów spadła o 12,3 milj. zł do 794.0 milj. zł. Zapas polskich monet srebrnych i bilonu powiększył się o 8.5 milj. zł do 40.1 milj. zł. Pozycje „inne aktywa" i „inne pasywa" uległy zmniejszeniu, pierwsza o 11.5 milj. zł do 168.5 milj. zł, druga zaś o 0.1 milj. zł do 327.6 milj. zł. Natychmiast płatne zobowiązania wzrosły o 23.9 milj. zł do 213.2 milj. zł. Obieg biletów bankowych — w wyniku wyżej omówionych zmian — obniżył się o 28.0 milj. zł do 991.0 milj. zł. Pokrycie złotem wynosi 33.12 proc.

(k) **Obieg polskich monet srebrnych i bilonu** w dniu 20 bm. wynosił (w miljonach złotych — w nawiasach obieg w dniu 10 bm.): ogółem 408,1 (416,6), z czego na polskie monety srebrne przypada 323,3 (330,5), bilon niklowy i brązowy 84,8 (86,1).

(k) **Sytuacja na pomorskim rynku ziemniaczanym.** Zapasy ziemniaków zeszłorocznych zostały na Pomorzu zużyte już w lipcu, wobec czego w sierpniu zawierano transakcje jedynie na dostawy wcześniejszych odmian ziemniaków nowych. Według opinji rolników, tegoroczne zbiory ziemniaków zapowiadają się gorzej ze względu na nadmiar opadów. W związku z tem rolnicy zajmują wyczekujące stanowisko wobec cen.

(k) **Dobre perspektywy dla eksportu ziemniaków do Francji.** W ramach prowadzonych pertraktacyj handlowych polsko-francuskich, omawia się również kwestję ułatwienia eksportu polskich ziemniaków do Francji. W szczególności chodzi o obniżenie cła przywozowego francuskiego. Obecnie bowiem importer francuski musi płacić 30 fr od 100 kg ziemniaków. Nie jest wykluczone, że stawka ta ulegnie wydatniejszej obniżce, co wpłynęłoby na powiększenie kwoty eksportowej oraz na dodatnie kształtowanie się cen ziemniaków w Polsce. W sprawie zainteresowana jest przedewszystkiem Wielkopolska. jako główny producent ziemniaków w Polsce.

(k) **Eksport masła z Polski do Stanów Zjednoczonych.** Jedna z mleczarń wielkopolskich w powiecie ostrowskim rozpoczęła w ostatnich dniach eksport masła do jednej z firm w Nowym Jorku.

(k) **Eksport gęsi do Niemiec.** Przez stację kolejową w Ostrowie przechodzą w ostatnich dniach duże ilości gęsi, przeznaczone na eksport do Niemiec. Gęsi skupowane są na terenie całego powiatu od gospodarzy po cenie od zł 2.70 do 3 zł za sztukę.

(k) **Poznańskiemu przemysłowi mięsnemu pod uwagę.** Poznański przemysł konserw mięsnych i szynek niewątpliwie zainteresuje wiadomość, że w ostatnim czasie łódzki przemysł mięsny wykazuje dużą żywotność, występując coraz częściej jako eksporter wyrobów mięsnych, w szczególności zaś szynek. (az)

Z ZAGRANICY

(z) **Poco Niemcy deponują złoto w Anglji?** Już od kilku tygodni toczy się w Londynie dyskusja na temat, co pobudziło Niemcy do deponowania w Anglji tak znacznych zapasów złota. City przypuszcza, że odgadła przyczynę tych posunięć. Mocne kursy pożyczek Davesa i Younga są wynikiem zapotrzebowania na nie ze strony Niemiec. Podobno Niemcy wykorzystują niski kurs i zakupują te pożyczki. Tego rodzaju akcja ze strony Niemiec byłaby celowa, gdyż biorąc pod uwagę obecny kurs 7% pożyczka Davesa przynosi 11¼%, a 5½% pożyczka Younga — 12¾%. Wskutek energicznej postawy w tej sprawie rządu angielskiego wątpliwe jest, czy Niemcom uda się zawiesić spłatę procentów od tych pożyczek. Niemcy w obrocie handlowym z Anglją wykazują saldo dodatnie, zaprzestanie więc spłaty procentów dałoby Anglji pretekst do wprowadzenia przymusowego clearingu w stosunku do Niemiec. Rząd niemiecki zamierza przeto rozwiązać powyższą kwestję przez stopniowe umarzanie, wykupując te pożyczki częściowo.

(z) **Pogłoski angielskie o dewaluacji franka.** W kołach finansowych angielskich a nawet amerykańskich, obiegają pogłoski, że w najbliższym czasie nastąpi dewaluacja franka francuskiego. Według opinji City najbliższy tydzień będzie w tej sprawie decydujący. Dewaluacja nastąpić ma po spodziewanem w najbliższych dniach ustąpieniu obecnego ministra finansów, na którego miejsce ma być wprowadzony Reynaud. Rzeczoznawcy finansowi wyrażają przekonanie, że dewaluacja waluty francuskiej przekroczy 33⅓ proc. W tym wypadku także Anglja zgodziłaby się na dewaluację swojej waluty.

(z) **Zamknięcie subskrypcji bonów skarbowych we Francji.** Min. finansów Vincent Auriol, postanowił zamknąć z dniem 23 b. m. subskrypcję bonów skarbowych 6-miesięcznych i rocznych. Wadług Agencji Havasa subskrypcja dała ponad 4 miljardy franków. Oficjalna motywacja zamknięcia subskrypcji stwierdza, że rynek musiał być zwolniony dla przeprowadzenia innych operacyj finansowych, które będą konieczne w związku z wykonaniem programu wielkich robót publicznych. Subskrypcja bonów skarbowych trwała blisko 2 i ½ miesiąca. Wypuszczenie bonów poprzedzone było wielką kampanją propagandową. Wynik subskrypcji bynajmniej nie odpowiada pokładanym w nowej pożyczce nadziejom i musi być uważany za niezadowalający.

„PRASA"

Miesięcznik
Organ Polskiego Związku Wydawców Dzienników i Czasopism.

Wyszedł z druku zeszyt 8-9 (sierpień-wrzesień).

Treść zeszytu:

Nowe memorjały Związku Wydawców do władz państwowych.
Wojciech Baranowski — Niebezpieczny dualizm.
Józef Stemler — Problem werbunku prenumeratorów.
Ś. p. Wojciech Stpiczyński.
Stef. Krz. — „Dalszy ciąg nastąpi" — Jubileusz powieści odcinkowej.
Jesienna propaganda zbiorowa gazet niemieckich.
Sprawy kolportażowe.
Prasa polska zagranicą.
Prasa żydowska w Palestynie.
Życie organizacyjne.
Prace Polskiego Związku Wydawców.
Organizacje dziennikarskie.
Kronika Krajowa.
Wśród książek i czasopism.
Prawo a prasa.
Prasa na szerokim świecie.

Cena zeszytu 1 zł. Do nabycia w administracji „Prasy", w większych księgarniach i kioskach „Ruchu". Prenumerata roczna: w kraju zł 10,—, zagranicą zł 12,—. Adres administracji: Warszawa, Zgoda 8 m. 4. Tel. 540-00. Konto rozrachunkowe nr. 751, Warszawa 1.

zg 521

Judaica gospodarcze

Zażydzenie sowieckiego przemysłu i handlu

O tem, że bolszewizm jest formą wszechświatowej rewolucji żydowskiej, jak również o tem, że naród rosyjski znajduje się w rękach żydowskich oraz że wszystkie ruchy rewolucyjne w świecie kierowane są przez Żydów, o tem wiedzą dzisiaj wszyscy nacjonaliści całego świata. Znane są bowiem nazwiska twórców bolszewizmu — Żydów Trockiego, Zinowiewa, Litwinowa, Stiekłowa, Swierdłowa, by wymienić tylko najważniejszych z pośród Żydów, którzy w r. 1917 zjechali do Rosji dla dokonania niespotykanego w dziejach świata dzieła zemsty nad narodem rosyjskim, a zarazem dla stworzenia podstaw światowego ruchu rewolucyjnego. Znane są również nazwiska Żydów, zajmujących czołowe stanowiska w sowieckich władzach centralnych, kierujących polityką wewnętrzną i zagraniczną Z. S. S. R. Natomiast mniej znane są nazwiska Żydów, działających w administracji sowieckiego przemysłu i handlu. Odnośne nazwiska znajdujemy w przemówieniu norymberskiem znanego speca hitlerowskiego od polityki zagranicznej, Alfreda Rosenberga.

Z mowy przezeń wygłoszonej ostatnio na kongresie norymberskim, dowiadujemy się, że komisarjat handlu wewnętrznego składa się ze samych Żydów. Oto kilka nazwisk: Weicer Izrael — komisarz ludowy handlu wewnętrznego, Lewenson M. A. — zastępca komisarza ludowego, Aronstam Grzegorz Nahumowicz — kierownik państwowej inspekcji handlowej.

W maju 1936 r. utworzony został przy komisarjacie handlu zagranicznego komitet doradczy, do którego powołano 34 Żydów. Są nimi m. in.: Rosenholc — komisarz handlu zagranicznego, Barit — szef księgowości komisarjatu handlu zagranicznego, Gendin — kierownik zarządu przywozu w komisarjacie handlu zagranicznego i in.

Podobnie jak handel, tak i przemysł państwa bolszewickiego kierowany jest przez Żydów. Najważniejsze posterunki pozajmowane są przez następujących Żydów: Kaganowicz Michał Mojsewicz — zastępca komisarza ludowego dla przemysłu ciężkiego, Nuchimowicz A. D. — drugi zastępca komisarza ciężkiego przemysłu, Gurewicz — prezes zarządu głównego przemysłu metalurgicznego, Kagan J. B. — naczelny inżynier budownictwa w przemyśle węglowym, Izraelowicz — prezes zarządu przemysłu gazowniczego, Ginsburg — prezes zarządu przemysłu budowlanego, Galperin — naczelny inżynier przemysłu azotowego, Bitker — prezes zarządu przemysłu gumowego, Buskin — dyrektor fabryki traktorów, Fuszman, prezes zarządu przemysłu wagonowego, Alperowicz — prezes zarządu przemysłu budowy obrabiarek, Kagan B. D. — dyrektor trustu „Prodmaszyna", Frumkin, dyrektor przemysłu chemicznego, Izraelowicz — naczelny inżynier przemysłu maszyn rolniczych, Słuckij S. B. — dyrektor asserbejdżańskiego kombinatu naftowego, Ichoken — dyrektor fabryki turbogeneratorów, Frenkel — dyrektor dnieprostrejskiego kombinatu aluminjowego, Rawikowicz — dyrektor tulskiej fabryki broni.

Wymieniliśmy tutaj — za A. Rosenbergiem — tylko kilka nazwisk żydowskich, związanych z przemysłem. Lista nazwisk, aby być kompletną, musiałaby być stokroć dłuższa. Dopiero wówczas przekonalibyśmy się naocznie, jak całkowicie życie gospodarcze Rosji sowieckiej opanowane jest przez żydostwo.

A jak jest w Polsce? Niestety, nie o wiele lepiej!

Pokłosie naszego jubileuszu

Poniżej zamieszczamy treść dalszych depesz i listów, jakie otrzymaliśmy z okazji 30-lecia „Kurjera Poznańskiego":

Wielce Szanowny Panie Redaktorze.

Dopiero dzisiaj, po powrocie z zapadłej wsi, dokąd prawie nie dochodziły wieści ze świata, dowiedziałem się o jubileuszu „Kurjera Poznańskiego". Z czcigodnym Jubilatem łączy mnie przedewszystkiem przeszłość. Pragnąc poznać Polskę historyczną, zwiedziłem przed laty Poznań, Gniezno, Wrześnię. Pierwsza serja wrażeń była niesłychanie przykra. Ciężki nacisk władz, popierany przez panoszących się przybyszów niemieckich, dawał się odczuć wszędzie, ustawał tylko na progu kościoła, życie polskie zdawało się już bić tętnem prawie utajonem, słabnącem.

Wypadkowe spotkanie z drobnym mieszczaninem w ogrodzie dało mi do ręki skromny objętością numer „Kurjera Poznańskiego". W miarę, jak go czytałem, rosło we mnie serce. Biła z pisma twarda, nieustępliwa wola walki o polskie ideały, a że posiew był dobry, stwierdziłem w rozmowach z szeregiem szarych ludzi, do których znalazłem drogę.

Wróciłem do Kongresówki, pokrzepiony na duchu. „Kurjer Poznański" wydał mi się niezłomnym blokiem granitowym, o który rozbija się bezsilnie fala germanizmu.

Minęły lata, Polska zmartwychwstała i znowu widzę ofiarne, mężne pismo, walczące z niesłabnącą energją na szańcu, na szczycie którego rozwiewa się sztandar z hasłem: za Wiarę i Narodowość, a od zachodu szturmuje ten sam wróg i popierają go z wewnątrz wszystkie elementy wywrotowe, pragnące rozsadzić jedność i siłę narodu. Nic to! nasze ideały muszą zwyciężyć, dobry chociaż znojny posiew musi dać spodziewane żniwo.

Szczęśliwy jestem, że losy pozwoliły mi znaleźć się w szeregach tej szczytnej placówki. Kolegom cześć!

Z głębokim szacunkiem

(—) E. De Henning-Michaelis, generał.

Warszawa.

Z okazji 30-letniej znojnej i ofiarnej pracy, uwzględniającej również wydatnie stałą i gorliwą obronę chrześcijańskiego przedstawicielstwa handlowego, składamy nasze najlepsze życzenia jak najpomyślniejszego dalszego rozwoju.

Stowarzyszenie Chrześcijańskich Kupców Podróżujących i Przedstawicieli Handlowych w Poznaniu

(—) Jan Kwiatkowski, prezes
(—) Józef Samborski, wiceprezes.

Z okazji obchodu jubileuszu 30-letniego istnienia wydawnictwa „Kurjera Poznańskiego" przesyłamy w imieniu naszej organizacji najserdeczniejsze życzenia dalszego rozwoju i dalszej owocnej działalności na polu walki o interesy gospodarcze Państwa i Narodu.

Z wysokiem poważaniem

Zarząd Zrzeszenia Detalistów Branży Kolonjalnej w Poznaniu

(—) Kujawa, prezes
(—) W. Jędrzychowski, sekretarz.

„Kurjerowi Poznańskiemu" na 30-lecie „Szczęść Boże" w dalszej służbie dla Polski i Narodu.

Tow. Czytelni Ludowych, Koło Modrze

(—) Józef Jakubowski, prezes
(—) P. Hoffmannówna, sekr.

Z okazji 30-lecia składamy w imieniu XX Okręgu Podpoznańskiego Katolickiego Stowarzyszenia Młodzieży Męskiej zasłużonemu dla Polski, Narodu i Kościoła katolickiego Wydawnictwu życzenia dalszego, jak najpomyślniejszego rozwoju.

Gotów!

Kierownictwo XX Okręgu Podp. KSMM

(—) Józef Jakubowski, prezes
(—) H. Żabczyński, sekretarz.

Z okazji trzydziestolecia intensywnej i nieubłaganej walki o ideę narodową tak za czasów zaborczych jak i od czasu wskrzeszenia niepodległości Polski przesyłam „Kurjerowi Poznańskiemu" najszczersze powinszowanie oraz życzenia, by idea ta dotarła do najdalszego i najmniejszego kącika naszej kochanej Ojczyzny i jak najprędzej dla nas wszystkich Polaków tak pożądany i korzystny plon obficie wydała.

Z poważaniem

(—) Ks. Bolesław Pawłowski, Obrzycko.

Spóźnione lecz serdeczne, szczere i gorące życzenia ślę w chwili tak uroczystej, — w chwili trzydziestolecia pracy „Kurjera Poznańskiego" w różnych, zmiennych warunkach, tak trudnych szczególnie w ciągu lat ostatnich dla ruchu narodowego.

„Kurjer Poznański" i jego kierownicy z pp. dr. Marjanem Seydą oraz dyr. Romanem Leitgebrem wszystkie swe siły wytężyli ku urzeczywistnieniu idei narodowej, jej podnoszeniu do szczytów najwyższych i za to jest im wdzięczny cały naród. Bo droga, którą „Kurjer Poznański" nam wskazał, jest jedyna, jaką naród dojdzie do Polski wielkiej, narodowej.

Oby Bóg zachował nam naszych kochanych sterników w „Kurjerze Poznańskim" jak najdłużej, dał im siłę i zdrowie do dalszej pracy, a „Kurjer Poznański" z dnia na dzień rozrastał się do potęgi jeszcze większej!

Z głębokiem poważaniem

(—) Maksymiljan Pluciński, Poznań.

Z racji 30 rocznicy powołania do życia „Kurjera Poznańskiego" przesyłamy życzenia dalszego rozwoju.

Rozwój każdego pisma polskiego przyczynia się do rozwoju prasy polskiej. Rozwój „Kurjera Poznańskiego" świadczy, że prasa polska posiada przed sobą duże możliwości, trzeba jednak dostarczyć czytelnikowi informacji dobrej i szybko podanej. „Kurjer Poznański" szybko pracuje — praca szybka w prasie zawsze daje dobre wyniki.

Nieustawania w szybkiej pracy życzy „Kurjerowi Poznańskiemu" na drugie 30-lecie

(—) Kazimierz Żakowski, Poznań, Agencja „Zachód"

Z okazji 30-lecia „Kurjera Poznańskiego" przesyła serdeczne gratulacje

(—) Antoni Wiczyński
Agencja dzienników i czasopism, Leszno.

Wydawnictwu „Kurjera Poznańskiego", od początków swego istnienia po dzień dzisiejszy niezachwianie na straży polskości stojącemu, z okazji trzydziestolecia pracy i działalności około wychowaniu społeczeństwa wielkopolskiego w duchu prawdziwej miłości Ojczyzny przesyłamy nasze szczere życzenia dalszego pomyślnego rozwoju.

Wierzymy, iż od swoich raz obranych ideałów katolickich i narodowych przenigdy nie odstąpi.

Cześć dobrej prasie!

Agencja Reklamy Prasowej, Bydgoszcz.

Wróciwszy do Gdańska z podróży, dowiaduję się z przechowanych numerów „Kurjera Poznańskiego" o 30-letnim jubileuszu „Kurjera" naszego. Od samego początku będąc stałym abonentem „Kurjera Poznańskiego", przywiązany do kierunku jego duszą i sercem, śpieszę przesłać na Wasze ręce, choć spóźnione, najserdeczniejsze życzenia moje.

Z miłem pozdrowieniem Wasz

(—) Łangowski
adwokat i notarjusz, Gdańsk.

Z okazji trzydziestej rocznicy założenia wydawnictwa „Kurjera Poznańskiego" przesyłam Wielce Szanownej Dyrekcji szczere i serdeczne życzenia dalszego rozwoju i owocnej pracy na niwie narodowo - gospodarczej dla dobra polskiego stanu posiadania.

(—) Z. Migdałek, Gniezno.

Z okazji 30-lecia istnienia wydawnictwa „Kurjera Poznańskiego" przesyłamy wyrazy uznania dla założycieli, redaktorów i współpracowników pisma i życzymy serdecznie dalszego jak najpomyślniejszego rozwoju.

(—) Zofja i Bogdan Leitgebrowie.

Z okazji jubileuszu wydawnictwa życzenia dalszego rozwoju ku chwale Poznania i dobra społeczeństwa wielkopolskiego przesyła

(—) Lech Jeszka, Warszawa.

Od pierwszego dnia istnienia „Kurjera Poznańskiego" jestem jego stałym, nieprzerwanym czytelnikiem. Z okazji jubileuszu trzydziestolecia przysyłam serdeczne życzenia pomyślnego rozwoju na dalsze lata.

(—) Czesław Niedzielski, Czarnków.

Z okazji 30-lecia „Kurjera Poznańskiego" przesyłamy na ręce Szanownej Dyrekcji najserdeczniejsze gratulacje i życzenia dalszej owocnej pracy na polu krzewienia ducha narodowego w społeczeństwie polskiem i walki o niezawisłość naszego handlu.

„Emka"
Zakłady Radjotechniczne i Fotograficzne, Poznań.

„Kurjerowi Poznańskiemu" w dzień jubileuszu 30-letniej chlubnej działalności wyrazy uznania oraz życzenia dalszej wytrwałej pracy dla dobra Wielkiej Polski.

(—) Roman Piechocki, Szamotuły.

Z okazji 30-lecia istnienia wydawnictwa „Kurjera Poznańskiego" zasyłamy najserdeczniejsze życzenia, aby nadal z zaparciem siebie jak najdłużej pracowało dla dobra polskiego Narodu i Państwa.

Koło Śpiewu „Harfa" Poznań-Górczyn

(—) O. Pawłowicz,
(—) A. Sotecki, (—) A. Kocikowski.

Z okazji 30-lecia „Kurjera Poznańskiego" przesyłam jako jego stały czytelnik i abonent serdeczne życzenia dalszego pomyślnego rozwoju oraz dalszej zaszczytnej pracy dla dobra Narodu i Ojczyzny.

(—) Bolesław Stan, Poznań.

Z racji jubileuszu 30-lecia „Kurjera Poznańskiego" proszę przyjąć serdeczne życzenia dalszej pomyślnej i bogatej w plony pracy na niwie społecznej i gospodarczej.

(—) Stanisław Stempniewicz
Właściciel firmy
J. & S. Stempniewicz, Poznań.

Z okazji trzydziestolecia istnienia „Kurjera Poznańskiego" zasyłamy jak najserdeczniejsze życzenia dobrego rozwoju.

(—) M. Falkiewicz,
(—) Józef Gierz.

Poznań.

Z okazji 30-letniego jubileuszu „Kurjera Poznańskiego" jako bezrobotny pracownik umysłowy a stały czytelnik pozwalam Ci złożyć „Drogi Kurjerze" swe najszczersze życzenia dalszego pomyślnego rozwoju dla sprawy narodowej i katolickiej, abyś w najkrótszym czasie doczekał się spełnienia wszystkich Twoich ideałów, o które walczysz już zgórą 30 lat, i aby nakład Twój mógł wynosić miljon egzemplarzy. Cześć Pracy Narodowej!

(—) Tadeusz Jankowski, Poznań.

Wydawnictwu „Kurjera Poznańskiego" z okazji 30-lecia istnienia przesyłam najserdeczniejsze życzenia dalszej owocnej pracy w obronie najwznioślejszych ideałów narodowych.

(—) Sylwester Ambroszkiewicz, Koźmin.

Serdeczne życzenia dalszego rozwoju dla dobra Narodu.

(—) Antoni Bibrowicz, Gniezno.

Jako jeden z najstarszych abonentów „Kurjera" zasyłam Panu najserdeczniejsze życzenia dalszej owocnej pracy w najdłuższe lata. Dewizą Twą, którą głosiłeś, którą się przejęliśmy, było:

„Nie giąć karku, nie zaprzedawać sumienia, nie być chorągiewką na dachu, nie być tchórzem!"

Uprawiaj nadal serca i krzew wiarę, że tylko Polska narodowa i katolicka, jak mówi Mickiewicz: cały naród dźwignie, cały świat zadziwi, a nas uszczęśliwi.

Z najgłębszem uszanowaniem

(—) Antoni Ciemierski, emeryt, Poznań, Skarbowa 5.

Z okazji 30-letniego jubileuszu przesyłam serdeczne życzenia dalszego rozwoju!

(—) Cezary Kempiński, abonent od roku 1907, Jarocin.

Z powodu trzydziestolecia „Kurjera Poznańskiego" mam zaszczyt złożyć serdeczne życzenia dalszej owocnej pracy i równie pomyślnego rozwoju wydawnictwa.

(—) Tadeusz Zegalski, Poznań.

Na jubileusz trzydziestolecia ideowej pracy i nieugiętej walki w obronie praw moralnych i materjalnych społeczeństwa polskiego za czasów zaborczych, oraz w pełnem uznaniu wielkich zasług nad ugruntowaniem idei narodowych i chrześcijańskich w Narodzie Polskim od chwili odzyskania naszej niezależności państwowej, składam Czcigodnemu Jubilatowi najserdeczniejsze powinszowania.

W dalszej pracy tej „Szczęść Boże"!

(—) Marcin Nowak, Poznań.

Grono czytelników „Kurjera" z dzielnicy łazarskiej pragnie wyrazić hołd i uznanie za zbożną i tak owocną długoletnią pracę Szan. Panów, przezacnych dzierżycieli pióra, których najwyższem wskazaniem było zawsze dobro Ojczyzny. Piszący te słowa śledził krok za krokiem szczytne tendencje pisma przez lat trzydzieści bez przerwy je abonując. W jego zaraniu sam nawet zasilał je swemi skromnemi artykułami.

Niechaj to będzie probierzem jak dawnym jest przyjacielem pisma i jak kompetentnym w jego ocenie i zabieraniu głosu w imieniu innych. Szczęść Boże na dalszej, jasno wytkniętej drodze!

Grono czytelników łazarskich.

„Kurjerowi Poznańskiemu", tak bardzo zasłużonemu dla zachodnich ziem Polski wydawnictwu, z okazji 30-lecia istnienia życzenia dalszego, wspanialszego jeszcze rozwoju zasyła

Dom Ekspedycyjny „Express"
Fr. Wilczyński, Poznań.

„Kurjerowi Poznańskiemu" w trzydziestą rocznicę istnienia i walki konsekwentnej, a opartej o najwyższe dobra narodu, składa serdeczne życzenia: ad multos annos.

(—) Bronisław Urbański, Poznań, Stary Rynek 78.

Na 30-lecie tak obfitej w bogaty plon pracy zasyłamy serdeczne życzenia, aby nasz ukochany Orzeł Biały i wielki miecz Chrobrego otaczały „Kurjer Poznański" nadal swą potężną opieką, by mógł roznosić chwałę Najjaśniejszej Rzeczypospolitej od rubieży do rubieży i morza.

(—) Józef i Pelagja Ruszczyńscy, Wronki.

Z okazji 30-letniego jubileuszu zaszczytnej pracy zasyłam jako wierny przyjaciel „Kurjera Poznańskiego" serdeczne życzenia, by hasła Jego całe społeczeństwo przeniknęły, budząc w niem zapał do owocnej i ofiarnej pracy dla Wielkiej Polski.

Z wyrazem głębokiego szacunku

(—) Władysław Jasiński, Puszczykowo.

Pozwalam sobie złożyć najserdeczniejsze życzenia dla przedsiębiorstwa Drukarnia Polska, a szczególnie dla kierowników jej pism.

Dzięki Ich znakomitemu kierownictwu koncern Drukarnia Polska to upostaciowanie prawdy, przemawiającej do narodu: Patrzcie, że i bez zasiłków i subwencyj z grosza publicznego, a tylko siłą idei, można pismo doprowadzić do rozkwitu!

Wraz z życzeniami proszę przyjąć wyrazy głębokiego uszanowania

(—) Czacharowski, Poznań.

Dalsze głosy prasy

„Głos Leszczyński" (Leszno) pisze o naszym jubileuszu m. i. następująco:

„Co reprezentował od lat 30 i co reprezentuje „Kurjer Poznański" dzisiaj — wszystkim wiadomo. Jego 30-lecie — to 30-lecie służby idei i narodowi.

„Pod adresem Wydawnictwa napływają liczne telegramy z serdecznemi gratulacjami, do których przyłącza się również Wydawnictwo „Głosu".

Wyprawa po złote runo

Czy uda się odzyskać klejnoty koronne cesarza Maksymiljana?

Od czasu kiedy statkowi nurkowemu „Artiglio II" poszczęściło się z wraku „Egypt" wydobyć kilkadziesiąt beczułek złota, od kiedy prace przy wydostawaniu z głębin morskich pod Abukir floty Napoleona rokują najlepsze nadzieje, a widoki na wyłowienie skarbów „Lusitanji" z dniem każdym coraz bardziej się konkretyzują — amerykańscy „łowcy szczęścia" różnego autoramentu rozpoczęli gorączkową działalność.

W tych dniach z Jersey City wyruszył czteromasztowy szkuner „Constellation", kierując się ku przylądkowi Virginia Capes, aby wydobyć spoczywające tam na dwie morza skarby, oceniane przez historyków i — wróżbitów, na trzydzieści miljonów dolarów. Wśród tych skarbów znajdować się mają bezcenne klejnoty koronne cesarza Maksymiljana. O klejnotach nieszczęśliwego cesarza brazylijskiego, już przed wielu dziesiątkami lat wiedziano, że znajdowały się na okręcie „Merida" i wraz z nim pochłonięte zostały przez fale morskie. Jednak o bliższych szczegółach nie zdołano się niczego pozytywnego dowiedzieć, a wszelkie próby wydostania odnośnych informacyj od księżniczki Charlotty, małżonki rozstrzelanego w Meksyku w 1867 roku cesarza Maksymiljana, były bezowocne, gdyż umysł nieszczęśliwej kobiety, od czasu tragicznej śmierci męża, pozostawał stale w omroczeniu. Jak wiadomo, Charlotta zmarła w 1927 roku w prywatnem sanatorjum, w pobliżu Brukseli.

Chociaż o skarbach cesarza Maksymiljana nic dokładniejszego nie wiedziano, to jednak nie mniej jak pięciokrotnie podejmowane były wyprawy, celem odnalezienia wraku „Meridy". Ale bożek Neptun szczególnie zazdrośnie strzegł dotąd szczątków tego okrętu. Nietylko „zamaskował" kadłub statku wodorostami, mułem i muszlami, ale i postawił na jego straży wściekłe wichry huraganowe, szalejące tam jak nigdzie na świecie.

Jak z notatek prasy handlowej w Jersey City wynika, związek armatorów, których własnością jest statek „Constellation", założył towarzystwo eksploatacyjne z kapitałem 250.000 dolarów. Za pieniądze te nabyto pierwszorzędny sprzęt nurkowy, który wystawiony był na pokaz na pokładzie nurkowca, przed jego wyruszeniem na wody meksykańskie. Można tam było podziwiać olbrzymich rozmiarów klosz nurkowy oraz nowego pomysłu ekwipunek, dający wodołazom możność swobodnego pracowania w głębokości do dwustu metrów. Aparaty tlenowe są tak skonstruowane, że umożliwiają nurkom wykonywanie robót pod „kloszem" w ciągu szesnastu godzin. Jeżeli nowy sprzęt nurkowy spełni pokładane w nim nadzieje i poszukiwaczom uda się wydobyć z kadłuba „Meridy" pogrzebane tam kosztowności, to proceder wyławiania „złota morza" pozyska sobie bez wątpienia wkrótce nader licznych zwolenników. Jak stwierdzono, wrak „Meridy" spoczywa w niezbyt wielkiej głębokości, bo wynoszącej zaledwie czterdzieści metrów.

Naogół, poszukiwanie cennych kruszców, spoczywających na dnie morza w rozbitych okrętach, jest przedsięwzięciem nietylko niezmiernie uciążliwem, ale i bardzo kosztownem. Rzecz inna, że w razie pomyślnego wyniku, poławiacz może w krótkim czasie stać się wielkrotnym miljonerem. Jedna z firm włoskich wyspecjalizowała się w tym przemyśle. Prowadzi ona ścisłą ewidencję wszystkich zatoniętych statków. Na olbrzymiej, specjalnie ad hoc sporządzonej mapie morskiej, miejsca katastrof okrętowych uwidocznione są różnobarwnemi chorągiewkami. Chorągiewek tych jest obecnie około pięciu tysięcy, a wskazują one pozycje wraków, tak statków pasażerskich, jak towarowych, oraz żaglowców. Z tych wraków, około czterdzieści kryje w sobie skarby, warte odzyskania. Kr.

„Cuda" w klasztorach tybetańskich

Z mało zbadanych dotąd obszarów Azji Środkowej, Tybet jest krajem najbardziej tajemniczym. W klasztorach jego dzieją się rzeczy niesamowite, które t. zw. ludzi kultury przejmują nieraz zdumieniem i zgrozą. Klasztory te nierzadko są szyldem „świętych" tybetańskich i hinduskich, którzy tam zdala od ziełku światowego kształcą i rozwijają swe własności wrodzone i usiłują nawiązać kontakt z wiecznością.

Tryb życia w klasztorze tybetańskim, tak krańcowo odmienny od naszego, przedstawia pewien podróżnik na podstawie własnych spostrzeżeń i zebranych informacyj w klasztorze buddystycznym Lompi Gonpah, położonym w pobliżu zachodnio-mandżurskiego miasta Chailar, w sposób następujący:

Klasztory w Tybecie i sąsiadujących okolicach Mongolji i Mandżurji są zwykle ośrodkami mniejszych lub większych skupisk ludzkich, które stosownie do charakteru ludności koczującej, stałym podlegają fluktuacjom. Klasztor Lompi Gonpah okolony był całą wsią niskich chat.

Każdy z mnichów klasztornych posiadał jakiś zawód, był albo rzemieślnikiem, albo lekarzem albo biegłym w prawie. Szczególnie lekarze byli bardzo zajęci i mieli prawie codziennie pacjentów. Metody leczenia tych znachorów ograniczały się głównie do środków sympatycznych i odżegnań mistycznych. Z drugiej strony miałem sposobność widzieć chorych, na których dokonano zabiegów chirurgicznych jak wycięcie wrzodów, odjęcie palców u rąk i nóg, a w jednym wypadku nawet wycięcie żebra. Kapłani tybetańscy, czyli lamowie, wolą jednakże stosować zaklęcia i modły, a przedewszystkiem hipnozę, którą potrafią posługiwać się po mistrzowsku. Hipnoza, skupienie woli i przenoszenie myśli są to dziedziny, w których żaden biały nie może sprostać kapłanom tybetańskim.

Sam byłem świadkiem, a poniekąd i wykonawcą niezwykłych w tej mierze wyczynów. Zrazu bardzo sceptycznie odnosiłem się do objaśnień przełożonego klasztoru, który usiłował zaznajomić mnie z niektóremi tajnikami sztuki okultystycznej. Lecz kiedym pewnego mroźnego poranku zobaczył stojącego na śniegu nagiego mnicha klasztoru, kiedym go następnie w tej samej pozycji zobaczył w południe a wreszcie i wieczorem, i kiedy się przekonałem, że mróz nad nim nie miał żadnej mocy, sceptycyzm mój ustąpił miejsca najwyższemu zdumieniu. Kiedy poprosiłem o wyjaśnienie tego fenomenu, przełożony klasztoru zachęcał mnie, bym sam popróbował tej sztuki, oczywiście na czas krótki. Zapewniał mnie przytem, że niema w niej nic nadzwyczajnego, bylebym potrafił skoncentrować całą swoją wolę na tę jedną jedyną myśl: musi ci być ciepło, że lód zacznie topnieć dokoła ciebie. Na ten eksperyment nie dałem się wprawdzie namówić, natomiast udało mi się inne, mniej ryzykowne doświadczenie. Lama położył duży jak pięść kawał lodu na moją otwartą dłoń, ja zaś skoncentrowałem swoją wolę w tym kierunku, żeby lód zaczął się gotować. Moje zdumienie nie znało granic, kiedy po kilkunastu minutach lód zaczął parować.

Jeszcze większe zdumienie moje wywołała zademonstrowana mi przez mnichów sztuka przenoszenia myśli. Podjęte ze mną próby nie udały się wprawdzie zupełnie. Przełożony klasztoru tłumaczył to różnicą mowy. Natomiast doświadczenia, przeprowadzone z mnichami, cieszyły się wprost fenomenalnym efektem. M. in. prosiłem przełożonego, by polecił znajdującemu się w innej celi podwładnemu przynieść ze swej celi posąg Buddy, przejść z nim przez dziedziniec klasztorny, owinąć go w mój koc, wrócić z nim i wręczyć mi go w sali recepcyjnej klasztoru. Po upływie 11 minut pojawił się mnich w refektarzu, podszedł do mnie niby w transie i wręczył mi owiniętą w mój koc statuę Buddhy. Wszelkie oszustwo było wykluczone, gdyż mnich, jak się to już poprzednio przekonałem, nie rozumiał ani słowa po angielsku, a ja właśnie w tym języku wypowiedziałem swe życzenie przełożonemu.

Takie i tym podobne „cuda" muszą oczywiście niesłychanie podnosić autorytet kapłanów tybetańskich w oczach ciemnych tłumów. Sam zresztą odnoszę się do ich sztuki conajmniej z wielkim respektem.

W i P.

... lecz nigdy nie zapominajcie dodać proszku do zapraw

„Luba"

Pg 6613-35,51

Benjamino Gigli na ekranie

Na ekranie kina „Apollo" pojawi się dziś premjera pierwszego w Polsce filmu ze śpiewakiem o wszechświatowej sławie Benjamino Gigli w roli głównej p. t. „Nie zapomnij o mnie". Film ten rozbrzmiewa wspaniałą muzyką najcelniejszych wyjątków z różnych oper i odznacza się czarującą treścią. Obok Gigli, który czaruje swoim pięknym, potężnym i ciepłym głosem występuje urocza Magda Schneider. „Nie zapomnij o mnie" jest filmem o wysokiej wartości artystycznej.

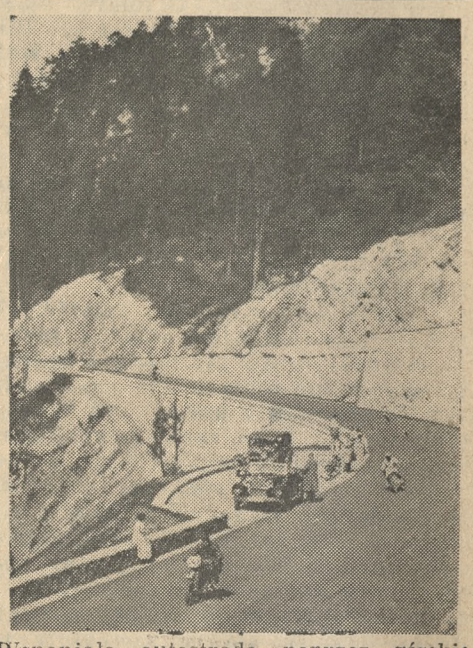

Wspaniała autostrada poprzez górskie urwiska w Alpach.

Modne suknie wieczorowe

Niewiadomo czemu pierwsze pokazy modeli paryskich przynoszą przedewszystkiem suknie wieczorowe. Większość tych toalet to poprostu szerokie, niezwykle bogato przystrojone spódnice, uzupełnione silnie dekoltowanemi stanikami i króciutkiemi, obcisłemi żakiecikami. Czarna i kolorowa koronka, to najulubieńszy materjał na suknie wieczorowe, a srebrne lisy w fantastycznej ilości dopełniają toalety.

Obok majestatycznej sukni, przybranej niezliczoną ilością falban i godetów, nadal modny będzie męski kostjum wieczorowy, przypominający frak Marleny Dietrich, zaopatrzony w długie poły i kamizelkę, przyczem frak może być każdego jasnego koloru, byleby nie czarny; najładniejszy i najefektowniejszy jest biały frak. Kto ze względu na niski wzrost nie może sobie na klasyczny frak pozwolić, może nosić zamiast fraka smoking. Kamizelka, jaką się do tej toalety wkłada, musi przypominać sztywny męski gors. Cały przód kamizelki ułożony jest w drobne fałdki i nawet zaopatrzony w spinki. Muszka przy kołnierzyku i kwiat w klapie są jednego koloru. O ile fryzura do tych „męskich" strojów powinna być odpowiednio gładka i pozbawiona loków, o tyle wielkie toalety wieczorowe wymagają wybitnie kobiecej fryzury, czy to w postaci loków, warkoczy czy też miękkich, puszystych fal. Gładkie fryzury są często lakierowane w rodzaju uczesania słynnej czekoladowej Wenus-Josefiny Baker.

Balowe suknie pozbawione są zupełnie pleców, z przodu natomiast zachodzą aż pod sama szyję. Bardzo modną ozdobą tegorocznych sukien będą koraliki, perełki, dżety, tudzież zwykły haft atłasowy lub włóczkowy. Dużo będzie sukien z żakiecikami lub bolerkami, zahaftowanemi koralikami. Niektóre suknie mają haftowane motywy geometryczne, kwiaty lub ptaki. Inkrustacje z aksamitu są często spotykanym motywem dekoracyjnym.

Celina.

920 km na godzinę

Maksymalna szybkość nowoczesnego samolotu.

Czy istnieje maksymalna granica szybkości dla samolotów, niezależnie od siły motoru? Celem znalezienia odpowiedzi na to interesujące pytanie, czynione były liczne doświadczenia w Langley Field w stanie Virginia (USA). Doświadczenia te, przeprowadzone w specjalnie skonstruowanym tunelu do „superszybkości", dały dość sensacyjne wyniki. Okazało się bowiem, że przy szybkości wyższej niż 920 km na godzinę, powietrze przepływające przez górną powierzchnię skrzydła samolotu, nagle usuwa się, wywołując t. zw. „falę uderzeniową" (shock wave), i samolot traci swą nośność. Tak więc wskutek szoku powietrza samoloty, używane obecnie, nie będą mogły osiągnąć większej szybkości, niż 920 km na godzinę, jakakolwiek byłaby siła motoru. Aby to przezwyciężyć, trzebaby było wynaleźć zupełnie nowy rysunek skrzydeł aparatu. Badania tego zjawiska przeprowadzone zostały przy pomocy precyzyjnych zdjęć filmowych i ogłoszone zostały przez dr. George W. Lewin'a, dyrektora Narodowego Komitetu do Badań Aeronautycznych w Rockefeller Center.

Wesoła jazda, która niestety pewnie skończy się wnet bardzo niewesoło — w rzeźni.

Dziś kupon ulgowy do Cyrku Staniewskich

strona 11

z 518/19

Biskupin zaciekawia

Zainteresowanie wykopaliskami w osadzie bagiennej w Biskupinie z każdym dniem wzrasta coraz więcej. Raz poraz przyjeżdża do Biskupina jakiś uczony, aby na miejscu przekonać się o rewelacyjności wykopalisk.

Wkrótce przybędzie z Berlina na tereny wykopalisk dr. F. Doppelfeld, który zabawi tam około trzech tygodni i zapozna się przez ten czas z metodą wykopalisk. Z początkiem października przyjadą z Wrocławia profesor uniwersytetu wrocławskiego dr. M. Jahn i dyrektor urzędu konserwatorskiego na Śląsku, Ernst Petersen, z Frankfurtu nad Menem zaś dyrektor miejscowego instytutu archeologicznego, Ernst Sprockohff. Warto też zaznaczyć, że baronówna Urszula Rheinbaben z Berlina skierowała do prof. Kostrzewskiego list z prośbą o dostarczenie jej materjałów naukowych o Biskupinie.

RADJO

Stanisław Drabik

W sobtę 26 bm. o godz. 21.00 wystąpi przed mikrofonem krakowskim znany śpiewak oper polskich i zagranicznych, Stanisław Drabik. Artysta wykona przy akompanjamencie Bolesława Wallek-Walewskiego pieśni polskie Niewiadomskiego, Walewskiego i Kasserna oraz pieśni kilku kompozytorów jugosłowiańskich i włoskich. Koncert ten transmitowany będzie przez wszystkie rozgłośnie polskie.

Polska pieśń ludowa

Każda dzielnica Polski ma swe charakterystyczne pieśni, różniące się bardzo między sobą. Wesołe krakowiaki i smętne piosenki Polesia są tak niepodobne do siebie, jak niepodobny jest wesoły pagórkowaty krajobraz ziemi krakowskiej do lesitych i bagnistych równin Polesia. Polskiej pieśni ludowej poświęcona jest audycja dla Polaków z zagranicy w opracowaniu Tadeusza Sygietyńskiego dn. 26 bm. o godz. 20.15.

Szczegóły pobytu Prezydenta R. P. w Poznaniu

W niedzielę 4. 10. od godz. 9.20—9.40 nadana będzie transmisja uroczystego nabożeństwa z kaplicy w zamku z udziałem Prezydenta R. P., Senatu Akademickiego, przedstawicieli władz państwowych, oraz młodzieży akademickiej. Bezpośrednio potem, mianowicie o godz. 10.00—10.45 transmitowana będzie uroczysta inauguracja roku akademickiego na Uniwersytecie Pozn., której punktem kulminacyjnym będzie wręczenie Prezydentowi R. P. dyplomu doktora honoris causa U. P.

Tegoż dnia będą zainstalowane mikrofony radjowe w Auli Uniwersytetu, celem przeprowadzenia transmisji fragmentów wielkiego koncertu reprezentacyjnego kompozytorów poznańskich. Transmisja ta nadana zostanie na wszystkie rozgł. polskie o godz. 17.15—17.50. W czasie koncertu będzie obecny na sali Prezydent R. P.

Wraz z Prezydentem R. P. przybędzie do Poznania minister oświaty, prof. dr. Świętosławski. Wygłosi on ze studja rozgłośni przemówienie, które nadane zostanie na fali ogólnopolskiej w niedzielę, dnia 4. 10. o godz. 18.30.

KOMUNIKATY TEATRALNE

Z Teatru Polskiego

Codziennie przez cały tydzień grana będzie głośna nowość „Tessa", z Czarnecką, Galińską, Ludwiżanką, Łabuńską, Oranowską, Porębską, Bogusławskim, Baryką, Dąbrowskim, Glińskim, Jaworskim, Kierczyńskim, Plucińskim i Pągowskim w rolach głównych. W nadchodzącą niedzielę po południu po cenach do połowy zniżonych odegrane będzie arcydzieło Stanisława Wyspiańskiego „Wyzwolenie", w koncertowem wykonaniu całego zespołu.

Z Teatru Nowego

Dziś, tak entuzjastycznie przez całą prasę przyjęta, świetna komedja Scribe'a „Szklanka wody", której dotychczasowe przedstawienia odbyły się przy wypełnionej widowni Teatru Nowego, która gorąco oklaskuje koncertowy zespół wykonawców z pp. Jadwigą Zaklicką, T. Koronkiewiczówną, Relewicz - Ziembińską, J. Balickim i R. Wasilewskim na czele. „Szklanką wody", Teatr Nowy zaakcentował zdecydowanie swoje oblicze artystyczne i przypomniał najlepsze tradycje teatralne naszego miasta. Zarówno wykonanie sztuki jak i jej oprawa malarska, oraz opracowanie reżyserskie składają się na całość naprawdę wartą ujrzenia.

Modne tkaniny

REPREZENTACYJNY DOM MODY

W. i S. Schubert

Centrala St. Rynek 86.

Salon sprzedaży w Bazarze, Al. Marcinkowskiego 10

Po 1884

SPORT

Otwarcie narodowych zawodów strzeleckich w Wilnie

W czwartek nastąpiło w Wilnie uroczyste otwarcie 11 narodowych zawodów strzeleckich o mistrzostwo Polski, nad któremi protektorat objął pan Prezydent R. P. Ignacy Mościcki. Całe miasto przybrało w tym dniu wygląd odświętny. Na domach powiewają flagi o barwach narodowych. Zawody traktowane są jako wielkie święto sportowe.

Punktualnie o godz. 9 rano przed strzelnicą małokalibrową na Pióromoncie ustawili się wszyscy zawodnicy biorący udział w mistrzostwach w liczbie 661. W kilka minut potem przyjechał na strzelnicę dowódca O. K. 3 gen. Franciszek Kleberg w towarzystwie wojewody wileńskiego i gen. Skwarczyńskiego. Orkiestra odegrała hymn państwowy i równocześnie wciągnięto uroczyście na maszt flagę narodową. Po tej wstępnej uroczystości gen Kleberg wygłosił do zawodników, reprezentantów władz cywilnych i wojskowych krótkie przemówienie, w którem wspomniał o wielkiej tradycji sportu strzeleckiego w Polsce, podkreślając z naciskiem wielką potrzebę propagandy tej gałęzi sportu, obrony narodowej.

Po przemówieniu gen. Kleberga udano się na strzelnicę, gdzie oddano strzały honorowe.

W godzinach popołudniowych na wszystkich strzelnicach wileńskich odbyły się strzelania treningowe.

Okręg poznański reprezentują sekcje: Bractwa Kurkowego Poznań, K. P. W., P. P. W., Wojsk. klub. Sport., Z. S.

Program zawodów obejmuje strzelania z broni wojskowej, z broni małokalibrowej, dowolnej i polskiej, broni krótkiej dowolnej i wojskowej. Zawody trwać będą do dnia 4 października.

Gry sportowe

Mistrzostwo okręgu poznańskiego K. S. M. Ż. w siatkówkę, zdobył po raz drugi oddział — Boże Ciało. Drugie miejsce zajął oddział — Łazarz.

Lekka atletyka

KSM Poznań — Jeżyce organizuje czwarty doroczny bieg na przełaj o puhar przechodni, ufundowany przez drh. Lampasiaka. Bieg odbędzie się w niedzielę, 27 bm. o godz. 12 w Sołaczu, ze startem i metą przy ogrodzie „Nicea", Plac Spiski.

Zgłoszenia przyjmuje drh. Karkosz H., Poznań, ul. Patr. Jackowskiego 37, m. 15 w godz. od 12 — 14. Wpisowe od zawodnika 50 groszy. (al)

Hippika

Kierownictwo szkoły kawalerji w Hannowerze przejął po ppłk. Waldenfelsie, który przeniesiony został w stan spoczynku, rtm. Momm. Rtm. E. Haasse i Brandt, którzy również byli instruktorami w Hannowerze opuszczają szkołę, przeniesieni na inne stanowiska.

Pięściarstwo

Bawarska reprezentacja przyjeżdża do Polski. Niemieckie Biuro Informacyjne donosi, że bawarska reprezentacja bokserska przyjęła zaproszenie Polskiego Związku Bokserskiego na rozegranie dwóch spotkań w Polsce. 6 grudnia Niemcy mają walczyć w Łodzi, a 8 grudnia w Poznaniu.

Reprezentacja Europy, opuściła już kontynent udając się z Cherbourga do Ameryki. Zespół Europy wyjechał definitywnie w następującym składzie: waga musza — Matta (Włochy), kogucia — Sergo (Włochy), piórkowa — Frigyes (Węgry), lekka — Harangi (Węgry), półśrednia — Mandi (Węgry), średnia — Bonadio (Włochy), półciężka — Michelot (Francja), ciężka — Nagy (Węgry).

Reprezentacja wyjechała pod kierownictwem p. Kankowskyego

Wśród zawodowców

W Nowym Jorku rozegrane zostało spotkanie pięściarskie pomiędzy najlepszymi bokserami Ameryki w wadze średniej, Polakami Tadeuszem Jaroszem a Risko - Piłkowskim. Zwyciężył Jarosz na punkty po 10-rundowej walce. (PAT)

Różne

Inowrocław bez imprez sportowych. Wielkie zaniepokojenie wśród sfer sportowych Inowrocławia wywołało dziwne stanowisko zarządu miasta, który stanowczo odmówił udzielenia sali Teatru Miejskiego na imprezy sportowe. Sala ta rzadko zresztą używana na imprezy kulturalne, jest jedyną salą w mieście, w której mogą się odbywać imprezy sportowe. Stanowisko to postawiło w krytycznej sytuacji dwa miejscowe kluby sportowe Cuiavię i Gaplanję, których drużyny bokserskie, biorące udział w rozgrywkach o mistrzostwo okręgu poznańskiego nie mogą organizować rewanżowych spotkań z innemi drużynami. (PAT)

Tenis

Międzynarodowe rozgrywki o puhar króla Szwecji „Mr. G.". W końcu października odbędą się w Sztokholmie międzynarodowe zawody tennisowe w hali o puhar króla Szwecji Gustawa V, znanego w sferach tenisowych jako Mr. G. Rozgrywki mają drużynowy charakter na podobieństwo zawodów o puhar Davisa. Dotychczas do tych rozgrywek zgłosiły się: poza Szwecją i Francją, Niemcy, Anglja, Szwajcarja, Finlandja, Danja i Norwegja.

Lista słynnego Wallis Myersa. Słynny teoretyk tenisowy Wallis Myers, którego coroczne listy tenisowe uważane są przez świat sportowy za niemal oficjalną klasyfikację najlepszych rakiet świata, ogłosił listę na rok 1936. W liście tej po raz pierwszy uwzględniona jest Jadwiga Jędrzejowska, którą Myers sklasyfikował na 6 pozycji. Klasyfikacja ta jest niewątpliwie bardziej uzasadniona, niż klasyfikacja Gilou.

Lista Myersa przedstawia się następująco:

1. Fred Perry (Anglja), 2. Gottfried von Cramm (Niemcy), 3. Donald Budge (Ameryka), 4. A. Quist (Australja), 5. Wilfred Austin (Anglja), 6. Jack Crawford (Australia), 7. Wilmer Allison (Ameryka), 8. Bitsy Grant (Ameryka), 9. Heinrich Henkel (Niemcy), 10. Vivian Mac Grath (Australja).

Lista pań: 1. Helen Jacobs (Ameryka), 2. Hilde Sperling - Krahwinkel (Danja), 3. Dorothy Round (Anglja), 4. A. Marble (Ameryka), 5. Simone Mathieu (Francja), 6. Jadwiga Jędrzeojwska (Polska), 7. Katherine Stammers (Anglja), 8. Anita Lizana (Chili), 9. Sarah Fabyan (Ameryka), 10. Caroline Babcock (Ameryka).

Album do znaczków polskich dla młodzieży

Ostatnio ukazał się nakładem Domu Filatelistycznego — Jan Witkowski w Poznaniu dawno oczekiwany popularny album do polskich znaczków pocztowych. Zawiera 44 jednostronnie drukowanych kart o rozmiarze 28x24 cm około 750 miejsc na znaczki, w tem przeszło 200 ilustracyj. Uwzględnia wszystkie znaczki polskie, t. j. wydanie oficjalne, konsularne, poczt miejskich i wojskowych, okupacyjne i Litwy Środkowej. Układ nad wyraz estetyczny, opracowanie staranne. Oprawa broszurowana. Na okładce znajduje się wykonana dwubarwnym drukiem mapa Rzeczypospolitej i wskazówki dla początkujących ujęte w 21 zdaniach na wewnętrznej stronie okładki. Nabywać można we wszystkich księgarniach i składach papieru.

Prezydent Rzeczypospolitej otworzy wystawę „Sztuka, kwiaty, wnętrze"

Dowiadujemy się, że Prezydent Rzeczypospolitej, przebywając w dniu 4 października w Poznaniu z okazji nadania Mu doktoratu honorowego Uniwersytetu Poznańskiego, uda się na teren Targów Poznańskich, gdzie dokona otwarcia wystawy „Sztuka, kwiaty, wnętrze". Wystawa jest pierwszym pełnym przeglądem sztuki i zdobnictwa Wielkopolski.

Jednocześnie z wystawą Sztuki połączony jest targ na meble oraz wystawa wzorowych wnętrz. Targ na meble skupi największą ilość mebli, jaką kiedykolwiek w Polsce wystawiono w jednem miejscu.

Prawo autorskie

Zagadnienie prawa autorskiego w Polsce coraz żywiej zaprząta uwagę nietylko szerokich sfer osób zainteresowanych, ale znajduje zrozumienie wśród społeczeństwa. Ustawa z dnia 29 marca 1926 r. (Dz. U. R. P. Nr. 36/35 poz. 260) unormowała stosunki prawne, zapewniając twórcom ochronę dzieł.

Prawo autorskie nazewnątrz wyraża się w formie: a) licencji na prawo wykonywania utworów oraz b) opłat licencyjnych za publiczne wykonania (t. zw. tantjemy autorskie). Wynika to z ustawy z 29. 3. 1926, która zapewnia twórcom dzieł muzycznych i słownych ochronę i opiekę przed bezprawnem korzystaniem z cudzej twórczości.

Bez zezwolenia twórcy, t. j. autora sztuki, piosenki, lub kompozytora melodji i t. p., nikt nie ma prawa publicznie wykonywać cudzych utworów. Wszelkiego rodzaju koncerty, występy orkiestr, produkcje wokalne, przedstawienia w teatrach zawodowych, czy amatorskich, zabawy, bale, wieczornice, muzyka z płyt gramofonowych w lokalach i miejscach pubilcznych (np. w kinie, cukierni, szkole tańca, na ślizgawce, plaży i t. d.) i inne różne imprezy, bez względu na nazwę, o ile tylko noszą charakter publiczny, mogą się odbyć dopiero po uprzedniem uzyskaniu zezwolenia od tych autorów i kompozytorów, których utwory mają być wykonane.

Uzyskiwanie takiej zgody twórców na każdorazowe wykonanie praktycznie byłoby niemożliwe, wobec czego twórcy, oraz ich przedstawiciele zrzeszyli się i utworzyli Stowarzyszenie pod nazwą: Związek Autorów, Kompozytorów i Wydawców „ZAIKS" z siedzibą w Warszawie przy ul. Focha 2 (w Poznaniu, ul. Górna Wilda 101).

Bez uprzedniego uzyskania od „ZAIKSU" zezwolenia i bez uiszczenia opłaty autorskiej wszelkie urządzane imprezy są nielegalne i stanowią przestępstwo, ścigane w drodze karnej. Art. 68 wspomnianej ustawy przewiduje za tego rodzaju wykroczenia karę aresztu do 6 miesięcy, lub grzywny do 10.000 złotych, albo obie te kary łącznie, niezależnie od odszkodowania pieniężnego.

Zł 10.000

padło na **Nr. 48.333** w **Kolekturze**

Juljana LANGERA

w Warszawie

Oddział w Poznaniu

ul. Sew. Mielżyńskiego 21.

LOSY DO I. KLASY 37 LOT. są do nabycia.

ng 16 963

36-ta Loterja Państwowa

(Nieurzędowa).

Stała dzienna wygrana 25.000 zł Nr. 78189.

75.000 zł Nr. 36051.

20.000 zł Nr. 139111.

Po 10.000 zł Nr. 82151 96577.

Po 5.000 zł Nr. 26.724 41196 80440 134.386.

Po 2.000 zł Nr. 13072 17131 23049 23675 48637 50146 71030 76297 77760 99157 101234 110584 116447 122765 130262 138341 156992 157709 191469 191708 193269.

Po 1.000 zł Nr. 21117 21590 23247 29314 35531 38311 50179 52695 53248 60048 60847 61313 73583 80088 81527 86093 87504 103029 109433 113514 124594 127343 133296 140819 148018 150570 155742 169473 172043 179801 181703 190171 194563.

488 901 14 50009 76 173 724 51037 72 78 488 516 44 52078 208 663 53111 63 72 269 391 449 809 12 956 54007 100 200 60 98 389 504 622 26 79 55020 294 656 728 40 888 56066 95 184 92 344 98 631 910 27 57325 626 757 974 58035 59340 78 400 509 617 60252 87 677 775 97 61115 66 337 529 53 701 62006 179 98 305 662 67 829 63076 741 64391 462 579 783 65021 189 291 514 76 889 66480 87 587 601 67003 63 249 357 610 59 711 874 925 68336 39 511 878 69005 132 351 899 70304 431 678 713 978 71464 932 72031 147 95 302 713 90 73380 485 757 850 910 74913 374 927 75185 220 72 387 731.

76293 392 77433 666 78206 385 570 81 713 79019 326 34 500 639 58 977 78 80129 99 333 964 90 81009 68 69 82685 866 83127 491 512 37 65 807 68 987 84323 70 85371 420 86018 85 625 54 998 99 87089 106 465 685 743 88244 363 865 89179 717 90074 460 662 781 91055 258 392 429 774 906 92184 558 93025 209

Zaufanie do kolektury Zygarłowskiego nie zawodzi!

50.000.- zł

padło **dzisiaj** na numer 120519 IV klasy 36 loterji

w kolekturze ZYGARŁOWSKIEGO

Poznań, 27 Grudnia 12

ng 177 22/8

Kolektura Zygarłowskiego stale pod znakiem szczęścia!

Na 200 zł na N-ry:

347 577 615 909 38 1388 2416 501 682 954 3282 914 4022 355 452 57 562 675 5003 15 88 15 88 14 7456 93 791 938 6589 662 705 7219 84 709 92 913 8115 359 531 699 724 77 9117 281 454 504 710 10011 12 101 295 461 716 999 11226 854 12011 167 918 13025 96 367 641 14161 242 604 836 58 963 15195 329 48 449 16374 693 726 850 932 37 17165 459 584 687 98 18281 512 19209 353 505 28 52 937 20035 37 95 233 516 679 898 21083 104 282 483 501 38 657 72 99 22084 140 579 23169 462 614 24717 53 25200 563 98 637 746 53 87 930 57 58 26163 285 309 448 615 721 842 27177 597 817 965 28032 122 409 944 29142 372 622 99 30120 282 470 881 943 31372 890 95 32550 62 82 97 98 883 33297 546 34628 885 901 35101 17 530 71 77 36242 635 36 37232 511 26 859.

38613 50 764 921 39098 265 450 875 40290 429 95 812 41018 42 44 294 300 40 608 713 42008 111 292 746 43409 91 637 44033 317 661 892 904 84 45808 926 46086 97 104 17 705 47048 87 378 503 630 48117 251 70 518 617 49071 142 70 85 235 93 313 496 647 94191 93 279 433 509 612 827 95105 28 96 226 762 833 96144 851 97008 70 270 315 87 702 951 98075 642 715 810 99800 100129 303 26 833 948 101070 192 265 312 578 578 721 45 80 875 971 102036 276 952 103032 124 383 425 511 61 651 63 872 104079 90 226 368 869 105453 68 523 754 830 56 106889 107102 433 741 108135 78 569 650 85 109052 64 853 56 110073 302 430 37 545 963 111020 121 257 408 112374 618 704 802 04 81 113476 772 845 57.

114145 317 502 04 680 836 115439 500 845 957 116470 625 89 981 117016 333 796 805 118038 154 587 845 959 119014 16 216 697 120168 754 914 121489 529 888 961 122048 561 636 70 857 123428 521 59 88 710 32 125040 108 356 432 537 126202 326 435 42 507 657 806 127019 493 617 732 952 128037 241 388 431 50 659 715 73 845 87 129180 288 610 914 47 73 130050 385 99 543 674 833 36 76 131012 106 483 775 880 985 132156 505 951 74 133041 208 84 431 514 980 134903 44 69 135096 112 236 323 584 136048 847 80 137352 666 83 138064 184 255 468 627 871 964 139038 252 589 753 141693 829 31 142194 261 393 462 143131 271 326 682 969 144207 886 145262 405 98 508 38 631 146129 428 80 559 147118 255 311 595 622 875 148075 317 110 761 954 149996 150555 777 151020 374 88 996.

152109 443 153147 87 237 687 804 24 154411 609 36 837 155198 736 857 156282 782 157124 158034 292 466 677 731 159542 160064 134 93 257 323 602 758 955 161083 340 417 542 162097 205 604 764 69 87 163114 765 164278 507 621 904 165539 884 952 167021 231 81 734 168222 56 471 800 169118 377 473 508 913 88 170355 530 171010 45 142 423 73 706 172414 807 959 173074 364 429 500 667 174074 246 364 175320 436 595 664 728 176343 648 177507 835 178215 61 403 179466 783 819 180577 675 181057 90 215 551 672 182088 176 347 685 734 833 50 183020 399 740 990 184002 70 438 185304 838 186168 376 504 51 187 694 728 188040 501 42 675 189088 326 544 651 970 190404 191326 60 498 557 84 192294 346 590 696 821 193272 74 688 487 500 614 194171 226 67 998.

W 14-tym dniu ciągnienia 4-ej klasy wygrane padły na numery następujące:

Po 10.000 zł na N-ry: 54664 80153 107308 143937.

Po 5.000 zł na N-ry: 11064 76525 84263 128704 129845.

Po 2.000 zł na N-ry: 1783 17948 29240 37029 37924 67119 68426 73793 80374 87140 102761 122255 150679 160879 183644 185946 191932.

Po 1.000 zł na N-ry: 3192 4059 6707 10563 10644 14051 26987 30318 30407 35740 37751 38940 42291 48843 53043 64229 64282 66991 67355 68597 71193 72545 73374 78423 90612 101852 122886 122957 124512 129158 134081 136865 139330 144009 148155 164698 166254 174760 181852 185592 186083 187553.

Po 200 zł. na N-ry:

16 27 62 554 606 18 788 94 916 19 1232 40 328 431 73 679 779 819 2033 209 411 21 38 70 652 800 13 24 61 3206 7 33 383 98 488 965 66 93 4103 252 308 73 903 95 5159 476 527 30 98 763 94 6063 296 99 442 541 42 760 836 7034 55 145 248 581 652 712 94 803 919 8043 111 225 549 606 12 40 788 904 92 93 9163 87 200 320 93 497 557 63 648 77 95 759 953 10008 115 265 81 365 525 637 49 713 11344 474 79 643 66 900 12061 225 361 523 665 81 988 13042 142 74 259 89 327 39 440 54 646 883 984 14019 50 65 127 225 49 486 551 54 99 638 759 879 912 72 15113 16 207 10 45 347 681 732 43 68 86 979 99 16029 88 99 222 376 751 930 17058 65 169 87 472 86 661 77 742 64 815 942 18025 29 83 123 58 265 399 415 847 19083 201 385 562 763 803 28 948 20256 447 586 649 59 906 21076 151 84 223 353 82 677 996 22045 295 865 23154 447 681 24143 319 610 99 725 855 977 25319 88 489 612 50 88 725 950 26042 142 320 566 751 878 910 27466 845 52 28102 32 59 202 603 796 886 953 29094 447 68 510 722 38 86 886 961 30209 520 696 870 31003 18 110 77 472 672 823 32284 397 932 33029 93 113 26 263 357 63 71 433 535 65 716 32 61 87 99 892 929 77 94 34045 134 274 332 501 626 51 64 95 715 942 35285 339 59 70 499 536 791 36039 64 97 107 211 526 36 600 719 76 800 33 64 901 37152 70 302 3 507 679 907.

38186 236 75 432 950 75 39050 79 115 16 484 612 736 48 934 40021 140 67 309 19 423 40 60 626 951 60 41152 67 90 305 21 402 55 585 92 610 842 88 958 42094 282 420 560 834 969 43100 237 91 321 503 41 44 91 736 830 91 94 44352 548 739 95 45282 357 408 20 29 538 636 70 739 75 943 54 46063 164 313 39 483 94 754 877 903 3 92 47050 51 128 79 225 619 96 819 985 48277 539 882 89 49141 546 58 644 790 99 50193 690 813 43 982 51109 89 272 386 96 604 65 749 52134 324 645 770 87 982 53187 435 83 521 48 57 645 772 923 54245 374 587 710 44 810 55017 32 34 157 277 329 51 53 57 457 548 611 97 741 56013 358 401 66 714 40 41 47 57125 232 55 338 39 465 76 526 42 785 818 58716 59097 287 358 621 722 854 961 60046 63 117 230 350 502 629 727 827 79 943 61179 421 53 525 618 765 853 67 62024 52 155 356 583 618 60 80 730 982 63017 189 91 331 419 965 886 914 64239 73 335 98 491 526 93 621 845 58 65075 82 204 45 47 83 336 87 440 759 822 66302 518 70 769 67247 399 420 569 710 78 803 19 22 58 68178 98 270 72 316 74 569 632 739 43 995 69014 42 114 74 256 527 834 909 87 70084 247 65 517 753 823 998 71144 91 110 641 50 817 31 923 72139 41 252 81 91 329 465 573 76 669 883 905 73168 384 93 634 706 942 85 74030 67 71 165 364 428 531 829 75342 478 82 500 1 787 99 848 77.

76003 26 98 223 373 76 591 728 30 77 77198 299 352 57 454 620 24 70 87 753 876 905 7 78103 68 355 430 504 925 79073 90 307 415 47 94 577 840 918 79 80005 313 406 66 75 825 908 81274 331 57 60 447 50 90 94 503 600 4 19 68 879 82226 55 60 354 495 505 648 62 83 725 91 907 88 83128 77 91 200 61 62 426 715 20 84147 277 378 954 85298 368 481 681 808 68 78 932 86231 56 77 482 27 89 609 822 97 903 87180 373 428 560 88 643 789 890 88320 424 89074 144 274 90 328 407 60 826 90463 787 815 25 58 91114 513 636 83 780 878 82 90 974 92125 57 381 535 791 813 23 901 93045 141 350 60 428 39 93 597 638 88 762 958 94029 57 133 95 289 345 85 521 678 706 960 95027 187 247 362 512 671 873 961 67 96002 44 229 701 3 873 902 22 97083 253 381 416 574 724 83 815 903 9 14 47 74 98043 65 67 70 101 279 94 599 99226 33 305 9 404 38 534 80 648 52 979 100157 203 34 47 327 423 632 63 942 55 101016 104 208 93 328 51 52 510 619 920 85 102227 332 451 531 40 625 60 103110 90 414 555 695 746 72 104006 304 10 502 805 7 971 105086 87 186 212 460 524 87 715 917 106003 339 88 406 86 823 933 107028 62 159 211 320 24 645 924 108052 76 401 48 536 617 889 109203 12 65 349 505 652 733 88 813 47 821 110174 497 784 822 111362 79 443 71 523 926 69 84 112020 119 377 549 706 92 113229 30 62 496 554 639 873 917 89.

KUPON ULGOWY DO CYRKU STANIEWSKICH

Ważny w piątek, 25. 9. br. na przedstawienie o 8,30 wiecz. Okaziciel naszego kuponu w kasie cyrku otrzyma po wykupieniu 1 biletu drugi analogiczny zupełnie BEZPŁATNIE.

zg 516/17

WIELE WYGRANYCH PADA w kol. Dzierżanowskiego GNIEZNO, Chrobrego 2

Tg 1522

114110 93 250 455 542 90 820 91 115265 468 116122 275 460 650 752 818 914 93 117064 69 166 231 437 567 613 29 56 753 92 982 118202 405 7 754 822 119145 578 600 818 901 21 120123 43 62 242 308 70 92 420 75 517 99 611 78 817 53 923 121129 306 13 422 685 981 920 122075 291 378 427 571 79 909 78 123182 209 44 87 545 74 663 718 806 124001 238 377 847 695 838 961 125184 212 44 354 65 70 505 699 776 989 95 126095 370 568 632 67 712 816 934 78 98 127001 135 255 64 79 352 425 605 19 49 66 128033 142 92 256 84 377 79 483 534 38 625 49 97 732 807 25 987 91 129041 156 269 71 304 449 661 961 96 130020 134 203 453 58 789 947 131231 33 98 327 99 403 620 55 739 132031 60 200 27 70 94 410 66 508 627 733 70 806 32 44 133175 82 356 587 775 79 878 86 134158 95 671 757 895 932 135209 81 317 411 754 92 812 26 64 931 136033 44 171 237 446 98 631 703 96 848 137000 38 69 185 289 324 420 26 48 138058 105 504 609 719 929 139080 143 266 334 39 72 487 570 140007 108 416 597 642 65 749 60 877 98 141073 319 33 444 550 76 85 668 810 22 142046 91 143 223 37 339 79 90 439 628 143256 327 489 93 562 784 942 87 144191 373 700 922 99 145040 118 89 261 303 17 453 63 506 93 618 796 859 991 146024 88 99 274 586 663 72 713 18 985 147055 335 79 82 532 81 611 87 778 85 955 69 81 148012 31 1056 94 224 353 452 566 691 956 149085 150 311 51 545 62 771 96 867 965 78 150387 469 550 78 645 71 706 49 908 151178 89 549 764 864 949 80.

152032 392 483 578 860 933 153165 342 50 63 654 154193 422 65 521 89 668 770 832 63 155331 49 718 31 832 156113 47 352 570 688 92 802 40 917 20 24 83 157015 410 22 574 814 94 991 158119 321 23 430 68 93 519 38 707 35 816 935 159118 56 204 311 79 633 891 160037 70 96 116 309 447 538 655 813 33 48 910 60 161031 134 99 244 48 61 341 75 402 530 718 827 915 162163 334 36 73 812 37 163156 93 204 493 515 681 742 872 981 164068 95 226 336 441 628 29 37 812 165038 190 397 403 555 61 602 4 732 957 166148 384 465 70 566 777 822 36 955 167091 154 212 62 476 94 501 53 632 94 764 168124 27 76 307 38 78 430 606 723 35 979 84 169025 71 126 53 218 62 349 972 170001 88 176 96 388 439 535 870 917 171015 237 53 542 603 18 49 755 899 974 172001 487 533 52 627 66 718 29 825 173165 279 407 24 88 539 69 714 42 47 814 30 906 92 174055 58 127 82 96 328 565 611 66 804 74 999 175014 173 226 99 527 722 25 95 867 83 900 47 176061 62 183 200 67 524 177160 517 703 853 952 178005 11 243 324 503 622 36 74 923 31 72 91 179035 59 238 499 551 52 650 731 832 180077 314 602 80 720 993 181013 70 275 314 89 677 780 803 182115 19 272 364 93 409 648 772 916 183011 96 515 28 46 63 657 701 38 39 858 907 8 73 184055 127 416 95 578 734 821 55 185004 767 186020 99 140 646 95 741 52 187142 351 432 522 698 826 34 970 188080 245 323 511 30 663 749 937 189116 45 201 70 393 499 711 48 190074 220 370 505 17 52 66 653 778 823 79 956 191003 72 186 256 663 721 45 48 914 192057 72 135 81 329 84 633 59 835 97 978 193073 267 355 580 633 78 714 89 834 919 70 194060 87 166 98 291 334 94 526 646 861.

CIĄGNIENIE DRUGIE.

Po 200 zł na nr.:

110 319 804 1016 508 824 940 2032 362 404 592 98 893 996 3570 86 716 55 4196 290 681 90 5071 404 706 833 6123 7106 473 500 29 80 951 8055 330 409 717 890 9058 896 942 11024 38 518 80 81 12074 302 65 577 711 950 13231 57 90 609 863 65 924 32 38 44 14585 98 625 89 91 917 15011 12 150 75 375 516 645 58 87 859 16316 17100 45 362 400 18064 197 478 724 19852 20526 21138 719 46 813 43 22265 451 23504 663 76 24186 88 95 426 795 25024 372 714 847 93 962 26045 108 23 484 974 27369 786 902 28470 557 801 29065 107 72 339 474 95 30099 255 606 11 762 811 31471 887 32074 440 705 72 90 810 33402 696 829 34310 86 637 48 799 35347 542 613 76 36340 756 915 37194.

38224 369 406 704 36 39242 500 726 79 921 41171 42110 602 43120 42 225 623 927 85 44081 86 324 529 45115 571 46619 827 47062 150 495 830 48697 49118 344 87 567 635 50219 488 98 957 51539 52146 274 330 879 80 53186 297 652 835 54228 614 33 55015 285 310 583 810 56048 168 208 68 705 57013 114 328 675 812 32 961 69 58123 216 30 61 349 87 400 770 59411 21 513 827 918 38 60041 419 698 61141 376 717 877 62056 69 254 392 552 755 62 930 54 63194 375 87 404 506 998 64204 507 607 718 65263 670 66058 456 751 932 67024 407 46 708 68136 299 333 595 621 69158 386 623 806 961 70233 401 41 514 648 947 71214 482 735 52 939 72352 68 477 87 608 956 64 73068 645 925 74195 237 546 75166 201 336 510 41 89 792 93 914.

76495 700 833 71 77171 90 245 449 599 698 956 78042 188 322 752 89 79011 35 317 66 521 607 89 716 80206 301 82107 21 297 309 732 60 83061 247 392 898 84395 412 856 85079 247 413 694 783 86311 509 725 939 87541 773 976 88263 309 56 618 89071 282 331 514 77 695 730 915 70 90062 110 14 32 394 431 80 828 921 59 91156 267 71 357 695 980 92143 518 974 93155 656 704 984 96 94071 275 594 794 95510 59 82 96485 516 97051 64 274 378 454 709 70 875 964 98047 314 532 51 65 738 814 99332 35 48 63 614 100057 57 765 832 101607 762 827 48 81 102671 103275 334 91 471 104177 242 496 641 76 779 980 105076 296 622 25 52 714 106068 147 87 317 754 107077 146 407 502 661 888 108347 574 94 924 109242 82 415 29 876 110313 32 436 708 111331 423 677 921 112135 304 778 113031 313 401 33 522 47 62.

114059 122 357 67 424 723 115104 74 617 722 948 116379 638 890 117575 755 118108 448 549 94 119644 120202 412 764 69 121144 272 641 985 122129 739 908 123149 294 492 864 85 124285 370 654 125007 75 167 254 691 126063 104 67 456 78 127247 389 460 89 512 782 917 128066 260 61 544 630 979 129277 89 360 416 748 130520 63 712 907 131002 396 549 750 820 902 23 35 49 132313 61 933 86 133012 23 58 59 276 331 72 536 633 906 134131 224 704 22 135227 380 136136 286 508 638 734 946 137143 57 301 782 138511 59 684 139660 779 140038 476 83 583 141438 142282 317 671 736 902 143548 67 696 934 144560 793 145499 531 855 146243 976 652 98 827 47 68 148039 161 562 638 817 149216 71 322 718 150091 246 54 311 45 60 64 76 473 816 151130 226 30 736.

152009 680 95 716 900 39 153973 154063 105 601 55 812 907 155031 339 758 918 37 156202 398 464 556 997 157121 212 578 792 975 89 95 98 158110 11 82 254 503 55 832 950 159390 564 508 906 43 160199 338 699 964 161004 595 162360 420 580 945 163175 268 463 931 164137 229 165161 347 407 22 68 813 166344 524 754 85 823 167304 688 803 43 930 168114 233 881 169395 845 170161 861 171201 482 545 633 172475 86 681 896 173000 95 444 73 580 826 52 174248 396 541 629 883 175443 176040 73 763 800 86 177304 519 178082 142 69 847 54 179613 98 891 180620 82 733 916 181179 382 87 558 182646 80 924 88 183177 397 443 85 635 834 78 911 184006 285 379 758 959 185548 57 617 801 186092 518 743 54 967 187112 56 69 314 88 664 188083 173 253 88 392 442 541 925 189382 545 878 974 190325 67 78 481 701 804 911 59 191030 71 87 116 346 70 466 577 858 192042 122 579 692 193906 89 194182 96 325 795 920 76.

W czwartek, dnia 24 września 1936 r., zakończyła w Bogu nagle, w 76 roku życia, swój pracowity żywot, nasza najukochańsza i najtroskliwsza matka, babcia, siostra, teściowa, ciocia i stryjenka, ś. p.

Józefa z Kowalskich Pawlakowa

Pogrzeb odbędzie się w niedzielę, dnia 27. bm o godz. 3 po południu z kostnicy przy ul. Wały Jana III na cmentarz św. Marciński przy ul. Bukowskiej. Msza św. za duszę Drogiej Zmarłej odprawi się w poniedziałek, 28. bm. o godz. 7,30 w kościele parafialnym św. Marcina.

Pg 7040-57,192

W ciężkim smutku pogrążeni

Poznań, św. Marcin 66/7. **syn, córki i rodzina.**

Osobnych zawiadomień nie wysyła się.

Zakład Pogrzebowy Bracia Nowak, Poznań, pl. Nowomiejski 10, tel. 10-46.

Zawiadamiamy uprzejmie, że z dniem 26-go września r. b. otwieramy

RESTAURACJĘ i WINIARNIĘ

„UNGARIA“

dawniej „Hungaria“ w Poznaniu przy placu Wolności nr. 14 a.

Dążeniem naszym będzie w nawiązaniu do tradycji tego lokalu, doprowadzić „Ungarię“ do dawnej świetności. Zarazem polecamy się do urządzenia wszelkich uroczystości jąk uczt weselnych, przyjęć, polowań i t. p.

Prosimy o łaskawe poparcie naszego przedsiębiorstwa i korzystania z usług naszych.

HIRSZ i WYTYKOWSKI

Kuchnię prowadzą pp. kuchmistrze: dg 3094

Czesław Bamba poprzednio u JWP. radcy Stablewskiego w Szlachcinie
Władysław Zaborowski „ „ Hr. Dobiesława Kwileckiego
Alfons Kossel „ „ Ambasadora Chłapowskiego w Bonikowie

Akwarium

zamienię na wiatrówkę. Poznań. Chwaliszewo 58, m. 12. zd 95 644

Nieruchomość budynkowa

w Chełmży, powiat Toruń, (Rynek), masywna, dwa składy, dobry punkt handlowy od zaraz korzystnie do sprzedania. Okazja dla blawatnika. Bliższe informacje Komunal. Kasa Oszczędności miasta Chełmży. dg 3088

„Iskra“ – baterje – – anody –

A. PIECHOCKI, POZNAŃ Pg 6506/7-38.22/3

†

Dnia 24 września 1936 r., zmarł nagle, namaszczony Olejami św., mój najdroższy mąż, syn, brat, szwagier i wujek, ś. p.

Juljan Spychalski

w wieku lat 38. Pogrzeb odbędzie się w niedzielę, dnia 27. bm. o godzinie 15 z kostnicy cmentarza jeżyckiego.

W głębokim smutku pogrążona

zg 14 347 Poznań, ul. Skryta 3. **rodzina.**

Duża KAWIARNIA

w mieście na Górnym Śląsku (120 tys. mieszkańców) z pełną koncesją, codziennie koncert, zatrudnia 12 ludzi, jest z powodu choroby **zaraz** z mieszkaniem **na sprzedaż.** Cena 25.000 zł. **J. Muszala, Chorzów, ul. Wolności 41.** zg 14 348

FARBY LAKIERY POKOSTY

Fabryki J. Perek, Leszno, po cenach fabrycznych tylko **Wodna 13, tel. 53-26,** *dawniej W. Garbary 39*

Pokost czysto lniany zł 1,45 za 1 kg. Pokost zwykły lniany 1,30 za 1 kg

ng 17 147

RZĄDCA GOSPODARCZY

dobry administrator obeznany z hodowlą nasion i ziemniaków jak również z księgowością rolniczą, w ostatniej posadzie przeszło 8 lat czynny, zdolny do samodzielnego gospodarowania majątkiem, lat 31, kawaler, szuka zaraz lub później odpowiedniego stanowiska na większym majątku. Pierwszorzędne referencje. Oferty uprasza się skierować pod zg **14 349** do Kurjera Poznańskiego.

66 Licytacja buhajów rozpłodowych

odbędzie się **w czwartek, dnia 8 października 1936 r.** na terenie Targów Poznańskich w Poznaniu. Otwarcie wystawy o godzinie 8-mej, początek licytacji o godzinie 11-tej. Drogą licytacji sprzedanych będzie około 30 buhajów z pierwszorzędnych obór zarodowych.

Katalog otrzymać można w Sekretarjacie Związku, lub w dniu licytacji na miejscu. ng 17 574

Wielkopolski Związek Hodowców Bydła Nizinnego Czarno-Białego Poznań, Mickiewicza 33.

SMOCZKI i inne wyroby

poleca **światowej sławy** firma

„PRIMEROS“

Polska fabryka wyrobów gumowych.

WYSTRZEGAĆ SIĘ NAŚLADOWNICTW!!

zg 17 54

W ogrodzie Restauracji Ogrodu Zoologicznego odbędzie się **w sobotę, 26 b. m. o godzinie 6**

WIELKI KONCERT

orkiestry dętej z występem chóru oraz **w niedzielę o godzinie 3,30. — Wstęp wolny!!!**

W razie niepogody na sali. dg 3096

Szan. Abonentom „Kurjera Pozn.“ donoszę, iż **oprawiam** codopiero ukończoną powieść p. t. „Biały Szwadron“ po bardzo niskiej cenie. **Oprawa cała płócienna ze złotym napisem 80 gr.** — bez napisu **60 gr.** zg 520

INTROLIGATORNIA

Korzeniowski, Poznań, Wrocławska 18.

OGŁOSZENIA DROBNE

Ogłoszenia wśród drobnych:

1-łamowy milimetr 50 groszy

Nagłówkowe słowo (tłusto) 25 groszy, każde dalsze słowo 15 groszy, 5 liczb = jedno słowo, i, w, z, a = każde stanowi 1 słowo. Jedno ogłoszenie nie może przekraczać 100 słów, **w tem 5 nagłówkowych.**

Znak oferty naprzykład: n 2395, z 21 025, d 1811 i t. d. = 1 słowo.

Drobne ogłoszenia w dni powszednie przyjmuje się do godz. 11,10, w soboty i dni przedświąteczne przyjmuje się do godz. 10,45.

1. KAMIENICE

Domek

1 mieszkaniowy w Puszczykowie za gotówkę kupię. Oferty z podaniem ceny Kurjer Poznański zdg 95 241

Willę

klkumieszkaniową, wpłaty 27 000, reszta amortyzacja. Oferty Kurjer Pozn. zdg 94 909

Dom

czteromieszkaniowy, blisko Poznania, sprzedam. Adres wskaże Kurjer Pozn. zdg 95 615

Kupię

dom nowy Poznaniu, wpłaty 9 tysięcy. Oferty Kurjer Poznański zdg 95 731

Kamienicę solidnej budowy

śródmieście do 250 000 kupię. — Oferty tylko sprzedających Kurjer Poznański zdg 95 670

Dom — willę

nową sześćmieszkaniową przy tanek tramwajowy 60 000 gotówką sprzedam. Oferty Kurjer Poznański zdg 95 969

Kamienicę

Łazarz. Jeżyce kupię, wpłacę — 60 000 przejmie hipotekę. Oferty Kurjer Poznański zdg 95 671

Willa

komfortowa, ogrodem, garażem zaraz do wynajęcia. Zgłoszenia Kurjer Poznański zdg 95 634

Dom w ogrodzie

20 mórg ziemi ogrodowej z inwentarzem, martwym i żywym, przy Poznaniu sprzedam za gotówkę 30 tysięcy zł. Pośrednicy wykluczeni. Oferty do Kurjera Poznańskiego zdg 95 680

Willa

6-pokojowa, składem na sprzedaż. Cena 10 500.— Puszczykówko. Oferty Kurjer Poznański zdg 95 687

Kamienicę

nową sprzedam, dochód 7 500, wpłaty 45 000, oraz

Willę

dochód 3 500, wpłaty 25 000. — Gruszczyński, Pocztowa 30. zdg 95 779

Domek

z ogrodem w okolicy Poznania kupię. Oferty Kurjer Poznański zdg 95 981

Parcelę

1 000 m², Grunwaldzka, frontem na przewidziany duży park — przed osiedlem Banku Gospodarstwa Krajowego, sprzedam. — Oferty Kurjer Pozn. zdg 95 756

Kupię

domek czynszowy, gotówka 7 000. Oferty Kurjer Pozn. zdg 95 752

Kilka

korzystnych kamienic poleca — Dom Zleceń, Poznań, Pocztowa 15. zdg 95 856

Dębiec

domek nowy, tanio zaraz sprzedam. Gen. Umińskiego 20a, m. 23a. zdg 95 962

2. PIENIĄDZ

4 000,—

kto wypożyczy? Oferty Kurjer Pozn. zdg 95 740

4. OSOBISTE

Używajmy

Gaja

przyprawę do zup. ng 16 967

Jeżeli

kapelusz

modelowy

a jednak

tani

to

Ines,

Piekary 22/23. zdg 95 893

6. OŻENKI

Dla

mej siostrzenicy, blondynki, lat 19, posiadającej skład, poszukuję męża, majątek pożądany. Oferty Kurjer Pozn. zdg 95 632

Kawaler

lat 30, szatyn, wzrostu średnego, posiada gotówki 9 000 zł, pragnie poznać celem ożenku pannę lat 20—27, z dobrej rodziny, posiadającą gospodarstwo na równym terenie z dobrą komunikacją. — Listy z fotografją i znaczkiem 55 gr na odpowiedź uprasza Józef Opyrchał, M. Paul Maillotte, a Woronges par Genlis, Cote d'Or (Francja), zdg 95 887

7. SPRZEDAŻE

Kolonjalkę

mieszkaniem egzystencja wyjazd. Adres Kurjer Pozn. zdg 95 394

Płachty

nieprzemakalne sprzedaje najtaniej Wejman, Poznań, Kościelna 17. zdg 80 383

Kolonjalkę

towarem, dobrze prosperującą, tanio, powód wyjazd. Adres Kurjer Pozn. zdg 95 922

„Meble W. Paetz“

Najnowocześniejsze wzory, niskie ceny. Poznań, Wrocławska 15. Coroczna wystawa na Targach Miedzynarodowych. Ng 15 239

Chcesz kupić

Meble

nowe — używane —

dobre — tanie

spiesz na

Wrocławską 38

do nowootwartej

Komisowej Hali Mebli

30 pokoi kompletnych zamieniam nowe na używane. zdg 94 789

Skład

kolonjalno-delikatesowy, mieszkaniem, powód wyjazd, tanio. — Adres Kurjer Pozn. zdg 95 437

Najwykwintniejsze

zarazem najtańsze

płaszcze i futra

Poranniki, Swetry, i płaszcze szkolne w nowym magazynie

A. Dzikowski,

Stary Rynek 49. Asygnaty „Kredyt“ Pg 6 800-37, 74

Antyki

wielki wybór. Wielkie Garbary 20 Pg 6958-57,141

Wykonuję

sypialki mahoniowe, sprzedam tylko prywatnie. Strzelecka 31, m. 29. zdg 95 920

Restaurację

w centrum, z pełnym wyszynkiem, z powodu choroby sprzedam. Informacje Półwiejska 31, Dom Komisowy. zdg 95 919

Chcesz korzystnie nabyć
Meble
nowe — używane to z całym zaufaniem tylko na
Woźną 16
Centralny Dom Komisowy.
ng 16 974

Ostre
psy na złodziei. Grunwaldzka 3, m. 1. zdg 95 862

Skład
papieru sprzedam. Półwiejska 35
zdg 95 845

Sypialnie, jadalnie gabinety
nowoczesne, solidne bardzo tanio
Poznański Dom Komisowy,
Dominikańska 3. Pg 7036-39,80

Przybory i Papiery
Rysunkowe
Kalkę Szkicową, Cyrkle dostarcza
„Aquila"
św. Marcin 61, Pl. Wolności 9.
ng 17 673

Fortepian
skrzydło nowoczesne, maszyna do szycia okazyjnie. Żydowska 8, skład. zdg 91 609

Huculskie
Kilimy, Samodziały, leżniki, inne wyroby, duży wybór, tanio. — Skład, Rzeczypospolitej 4.
zdg 95 189

Telefunken
sprzedam okazyjnie tanio. Oferty Kurjer Pozn. zdg 95 709

Fiat
4-osobowy, otwarty, sprzedam. Skarbowa 6, m. 4, 2—3. zdg 95 626

Magiel
sprzedam. Adres Kurjer Poznański zdg 95 611

Urządzenie
składowe sprzedam. Adres Kurjer Pozn. zdg 95 612

Piekarnia
przepisową tanio sprzedam. — Piotrowski, św. Marcin 5, m. 21
zdg 95 658

Kunę leśną
żywą, ślicznego samca oswojonego sprzedam. Oferty Kurjer Poznański zdg 95 672

Tokarnia
czołowa, wiertarka ścienna, — 2 krany 5 tonn, wiertarka filarowa i inne maszyny sprzeda korzystnie. Zgłoszenia Kurjer Poznański zdg 95 684

Meble
w wielkim wyborze poleca najtaniej
K. Bakoś, Stary Rynek 51
zdg 92 310/11

Radjo
3-lampowe na prąd stały z akumulatorem 100 zł. Szamarzewskiego 21, m. 8. zdg 95 766

Wózek
na 10 ctn. 30 zł. Szamarzewskiego 21, m. 8. dg 95 765

Kolonjalka
dobra, ładne mieszkanie, spiesznie 3 500,—. Adres Kurjer Pozn.
zdg 95 911

Skład
spożywczy korzystnie sprzedam. Św. Marcin 32. zdg 95 957

Parcela
pod willę. Dębiec. Górna Wilda 48 — 5. zdg 95 898

Lustra
stoły, szafy wartościowe sprzedam okazyjnie. Działowy 3, parter. zdg 95 839

Z rozbiórki
przy ul. Wenecjańskiej 8, cegłę, drzewo, deski. zdg 95 837

Tapczany
dobrego wykonania, ładne do umeblowania, coś nowego zobaczysz zawsze u Wojciechowskiego. Poznań, 27 Grudnia 5, w podwórzu. zdg 95 705

Piekarnię
Poznaniu zaraz tanio sprzedam. Oferty Kurjer Pozn. zdg 95 949

Parcela
pod kamienicę centrum Wildy. Górna Wilda 48 — 5. zdg 95 895

Komisowa
sprzedaż wszelkich
Mebli
nowych — używanych, oraz
Kryształów
i różnych innych sprzętów użytku domowego. najkorzystniej
Jezuicka 10
obecnie Świętosławska.
ng 16 975

11. KUPNA

Pinczerka
lub foksa kupię. Oferty Kurjer Pozn. zdg 94 873

Rehpinczer
pieska, kupię zaraz. Oferty Kurjer Pozn. zdg 95 703

Kupię
damskie futro na szczupłą figurę, najchętniej jasne — ale nie koniecznie. Oferty do Kurjera Poznańskiego zdg 95 630

Maszynę
do pisania, używaną, w dobrym stanie, kupię. Oferty Kurjer Poznański zdg 95 622

Jadalnię
używaną, dobrą, tanio kupię. — Oferty Kurjer Pozn. zdg 95 662

Kolonjalkę
w śródmieściu. Oferty Kurjer Poznański zdg 95 730

Motory
benzynowe, gazowe od 12 do 30 KM poszukuję. Zgłoszenia Kurjer Poznański zdg 95 685

Stolik
biały kupię. Oferty ceną Kurjer Pozn. zdg 95 505/6

Urządzenie
składowe kupię okazyjnie. Oferty Kurjer Pozn. zdg 95 823

Kupię
wózek na 6 ctr. Oferty Kurjer Pozn. zdg 95 800

Wóz
rolwagę dobrym stanie korzystnie kupię. Zgłoszenia do Kurjera Poznańskiego zdg 95 963

Piec
westfalski, używany, w dobrym stanie. Pocztowa 9, II piętro, lewo. zdg 95 930

12. DO WYNAJĘCIA

Czteropokojowe
komfortowe. Sołacka 9.
zdg 95 253

7, 6, 5, 4 i 3
pokojowe mieszkania, biura, składy w każdej dzielnicy wskaże — „Domus", plac Wolności 14a. Informacje bezpłatne. zdg 95 608

Pięciopokojowe
27 Grudnia 20, drugie piętro, od listopada. Informacje 10—12 — mieszkanie 15. zdrg 95 637

Mieszkanie
śliczne 3 pokoje, pokoik, balkon, kuchnia, łazienka, Łazarzu, ul. Biedrzyckiego 20 dla solidnych państwa. zdg 95 498

2
mieszkania 3 pokojowe, willa — tramwaj 60 złotych. Dębiec, — Wiśniowa 50. zdg 95 659

Pięciopokojowe
Czteropokojowe
Trzypokojowe
Dwupokojowe
„Be-Em-Es", Grudnia 19.
zdg 95 927

Trzypokojowe
komfortowe słoneczne przy Opalińskiej 27. zdg 95 972

Komfortowe
cztery, trzypokojowe, wygodami. Hetmańska 11. zdg 95 831

Centrum
dwupokojowe, łazienka, pokój służbowy. Działyńskich 11 — 20.
zdg 95 829

5 i 6
pokojowe wysoki parter i II piętro, komfortowe, pięknie odnowione. Słowackiego 14/16.
zdg 95 821

Pokój
duży, kuchnia, przedpokój willi, suterena, 1. 10. Św. Leonarda 1, Winiary. zdg 95 794

Jednopokojowe
bezdzietnych, willi, czynsz zgóry. Gospodarz, Mazowiecka 6.
zdg 95 763

6-pokojowe
w pobliżu Zamku od zaraz. — Zgłoszenia Pocztowa 31, skład tapet. zdg 95 935

Mieszkanie
czyste, suche dwa pokoje kuchnia zaraz do wynajęcia. Ul. Minikowska 7. zdg 95 853

Trzypokojowe
komfort Aleja Wielkopolska. — Oferty Kurjer Pozn. zdg 95 964

9
pokojowe, komfortowe — Aleje Marcinkowskiego 1, I. Zgłoszenia administracja domu 10,30 — 13,30
zdg 95 921

Pokój
i kuchnia,
pokój
i przedpokój
Jasne ubikacje
na cele handlowe, I, piętro, śródmieście. Administracja, Wielka 14. Pg 7038-39,92

13. SZUKA MIESZK.

Poszukuje
się 7—8 pokojowego, komfortowego mieszkania przynależnościami, najchętniej śródmieście, Jeżycach. Zgłoszenia Kurjer Poznański zdg 95 280

Jeden
lub dwa kuchnią od gospodarza, pewny płatnik. Oferty Kurjer Pozn. zdg 95 616

Pokoju
pokoju kuchnią, gospodarza, rok zgóry, urzędniczka. Oferty Kurjer Pozn. zdg 95 755

Poszukuję
stróżostwa za pokój. Oferty Kurjer Pozn. zdg 95 753

Kolejarz
poszukuje jednego, dwóch, kuchnia, rok zgóry. — Oferty Kurjer Pozn. p. 3 840

14. ZAMIANA MIESZKANIA

2
pokoje z przynależnościami zamienię za zgodą gospodarza na 3—4 pokoi. Zgłoszenia Strzałowa 1, III p. m. 4. zdg 95 960

15. POKOJE UMEBL.

Niekrępujący
osobnem wejściem z utrzymaniem lub bez używaniem łazienki. I piętro. Szkolna 11, m. 6.
zdg 95 968

Dwuosobowy
jedno (utrzymaniem). Kwiatowa 3 — 3. zdg 95 778

Ładny
pokój 30, Wroniecka 18 — 6.
zdg 95 380

Pokój
umeblowany, frontowy, b. jasny, czysty, duży, oświetlenie elektryczne, centralne ogrzewanie, łazienka osobna, centrum, przy ulicy asfaltowej, oddam z utrzymaniem, ewentualnie bez, odpowiedniemu solidnemu panu. Oferty Kurjer Pozn. zdg 95 494

Wspólny
panu. Wielkie Garbary 6 — 5.
zdg 95 428

Małżeństwu
dwa łączne. Konopnickiej 13.
zdg 94 906

Pokój
utrzymaniem studentkom. Matejki 48 — 7. zdg 95 218

Dwuosobowy
i jedno, front, niekrępujący. — Miśkiewicz, Bukowska 5.
zdg95 704

Utrzymaniem
Grobla 1 b — 8, narożnik Garbar
zdg 95 707

Wspólny
Działowy 10 — 10. zdg 95 715

Komfortowy
Wały Wazów 3 a — 2. zdg 95 719

Pokój
plac Kolegjacki 13—4. zdg 95 721

Nowomiejski
6 a — 25, frontowy, duży.
zdg 95 722

Rynek
Łazarski 12 — 9. zdg 95 617

Szkolna
10 — 12. zdg 95 614

Pokój
dla dwóch panów. Patrona Jackowskiego 9, m. 4. zdg 95 737

Rolnikom
uniwersytetu umeblowany blisko zakładów Sołacz. Mazowiecka 5.
zdg 95 655

Wrocławska
5/6 — 5. zdg 95 656

Ogrodowa
18 — 4 front I., łazienka.
zdg 95 638

Pokój
Ratajczaka 14, m. 14. zdg 95 682

Frontowy
panu. Wielkie Garbary 48. m. 10
zdg 95 660

Nowa
1, m. 12. zdg 95 690

Grudnia
18 — 7. Panu. Telefon. zdg 95 781

Paniom
Józefa 6 — 6. zdg 95 775

Pokoik
czysty panom. Dolina 3 — 7.
zdg 95 770

Dwuosobowy
frontowy studentkom. Grottgera 4 — 6. zdg 95 988

Kulturalnemu
panu wygodami. Łąkowa 14 — m. 22. zdg 95 974

Aleje
Marcinkowskiego 16 — 9 jedno-dwuosobowy. zdg 95 973

Pokój
Stary Rynek 95/97. m. 22.
zdg 95 954

Klatki
umeblowany. Małeckiego 27, — m. 6. zdg 95 952

Utrzymaniem
Trzeciego Maja 3 a — 17.
zdg 95 840

Mielżyńskiego
22 — 11, jedno- dwuosobowy.
zdg 95 825

Frontowy
słoneczny, ładny, utrzymanie. Św. Marcina 66/67 — 10. zdg 95 811

Pokój
wynajmę. Działyńskich 8, m. 7.
zdg 95 808

Pokój
z utrzymaniem od zaraz. Trzeciego Maja 3 a, m. 20. zdg 95 797

Dwa
Focha 49 — 9. zdg 95 792

Półwiejska
7 — 8, panu. zdg 95 788

Wierzbięcice
16 — 6. zdg 95 785

Gołębia
4 — 4. zdg 95 757

Aleje
Marcinkowskiego 16 — 18.
zdg 95 748

Czysty
inteligentnej panience. Skarbowa 8 — 11. zdg 95 744

Niekrępujący
jasny, czysty, łazienka, z utrzymaniem — bez. Szewska 20 — 7.
zdg 95 743

Frontowy
niekrępujący zaraz. — Grobla 29 a — 3. zdg 95 947

Młyńska
4 — 5, czysty, inteligentnym.
zdg 95 944

Pierackiego
8 — 12. zdg 95 932

Komfortowy
słoneczny, centralne ogrzewanie. Droga Dębińska 3b, 2 willa lewo.
zdg 95 868

Lepszy
słoneczny, spokojny. Łąkowa 10, m. 8. zdg 95 866

3 Maja
3 a — 15, umebl. pokój wolny.
zdg 95 864

Garbary
45, m. 6. zdg 95 848

Gajowa
4 — 9 od 1. zdg 95 842

Ratajczaka
26 I piętro klatkowy, telefon.
zdg 95 846

Szymańskiego
3 — 9. zdg 95 900

Dwuosobowy
łazienka, pianino. Cieszkowskiego 7 — 11. zdg 95 929

Dwóch
Łąkowa 14 — 7. p. 95 806

16. SZUKA POKOJU

Pokój
mebl., I lub II piętro, używanie łazienki, śródmieście, poszukuje. Oferty Kurjer Pozn. zdg 95 828

Pokoju
niekrępującego w centrum szukam do 28 zł od zaraz. Oferty Kurjer Pozn. zdg 94 515

Pokoju
niekrępującego, ładnie umeblowanego, poszukuje urzędnik państwowy. Oferty Kurjer Poznański zdg 95 260

Dwóch
urzędników szuka dwóch łącznych lub osobnych pokojów, czystych, niekrępujących. Oferty Kurjer Pozn. zdg 95 720

Pokoju
Jeżycach 35,— Oferty Kurjer Poznański zdg 95 657

Jednoosobowego
czystego, frontowego dla studentki, śródmieście, elektrycznem. Oferty Kurjer Poznański
zdg 95 677

Czystego
słonecznego, niekrępującego pokoju, centrum, elektrycznością poszukuje emer. wyższy urzędnik od 1 października. Oferty podaniem ceny Kurjer Poznański zdg 95 639

Samotna
pani na stanowisku poszukuje umeblowanego — próżnego pokoju, okolica między Jasną, Kochanowskiego. Oferty Kurjer Poznańsk zdg 95 780

Pokoju
śródmieście, niedrogiego student medycyny. Oferty Kurjer Pozn.
zdg 95 987

Parterowy
umeblowany, próżny, Pocztowa. Mielżyńskiego, Młyńska, Rzeczypospolita. Zgłoszenie Kurjer Poznański zdg 95 970

Student
jednosobowego, umeblowanego — od października (światło, kawa, herbata). Konicki, Ślesin, koło Konina. zdg 95 888

Próżnego
dużego z używaniem kuchni centrum. Oferty Kurjer Poznański
zdg 95 844

Podróżujący
pokoiku z klatki. Zamek Marcin do 15,—. Oferty Kurjer Poznański zdg 95 966

2
pokoje handlowe, centrum. Oferty Kurjer Pozn. zdg 95 936

Studentka
poszukuje pokoju, centralne ogrzewanie, okolica Jasnej. Oferty Kurjer Pozn. ng 17 639

17. LOKALE

Skład
pierwszorzędne położenie. Górna Wilda 48. zdg 95 497

Poszukuję
próżnego składu w dobrym punkcie. — Oferty Kurjer Poznański
zdg 95 625

Poszukujemy
od zaraz ubikacje, nadające się na większy warsztat, ca 300 mtr. kw., przyległemi 2 pokojami na biuro. Zgłoszenia Kurjer Pozn.
zdg 95 619

18. DZIERŻAWY

Ogrodnictwo
pod Poznaniem odstąpię ze wszystkiem w dzierżawę w dobrem zaprowadzeniu z powodu wyjazdu. Zgłoszenia Kurjer Poznański zdg 95 787

23. ROZMAITE

Akuszerka
Strzelecka 2
przy Świętokrzyskim
przyjmuje, udziela porady, pomocy położniczej. dg 2395-6

Przepisuję
maszyną najtaniej. Pocztowa 15.
zdg 95 857

programy radjowe

OGÓLNOPOLSKIE

Sobota, 26 września.

6.30 audycja poranna: — **11.30** audycja dla szkół: „Śpiewajmy piosenki". Aud. poprowadzi prof. Bronisław Rutkowski: **12.13** dziennik południowy: **12.25** koncert orkiestry Tadeusza Seredyńskiego (ze Lwowa): **13.10** chwilka gospodarstwa domowego: **15.35** wiadomości gospodarcze: **15.45** audycja dla dzieci z okazji 15-lecia Kół Młodzieży Polskiego Czerwonego Krzyża: **16.15** koncert orkiestry „Almar i Otton": **16.45** „W Tallinie" — pogadanka J. Kopcia (z Wilna): **17.00** melodje filmowe. Wykonawcy: Mała Ork. P. R. oraz „Czwórka Radjowa" (z Wystawy Radjowej). W przerwie ok. godz. **17.30** „Reżyser filmowy" — monolog Juliusza Tuwima w wyk. Jacka Woszczerowicza: — **18.00** „Pustelnia w krainie legend, cudów i czarów" — Wacław Śledziński (z Katowic): **18.10** programy lokalne: **19.00** pogadanka aktualna: **19.10** „Doboszowe gody" — rapsod Huculszczyzny osnuty na tle poematu J. Fedkowicza w oprac. Władysława Kowalczuka i Zbigniewa Lipczyńskiego — (ze Lwowa). Wykonawcy: Artyści teatru miejskiego, chór męski i orkiestra huculska: **19.40** programy lokalne: **20.15** audycja dla Polaków zagranicą: „Polska pieśń ludowa" w oprac. Tadeusza Sygietyńskiego: **20.45** dziennik wieczorny: **20.55** pogadanka aktualna: — **21.00** pieśni polskie i obce odśpiewa Stanisław Drabik. Akompanjuje Bolesław Wallek-Walewski (z Krakowa): **21.30** „Czepiec, gęśle i podwika" w oprac. Stanisławy Harasowskiej (z Wilna): **22.15** koncert w wyk. ork. symf. pod dyr. Stanisława Namysłowskiego.

Niedziela, 27 września.

8.00 audycje poranne: **10.00** — transmisja mszy św. odprawionej na wałach przy Klasztorze Jasnogórskim, przez J. E. Ks. Kardynała Prymasa (z okazji pielgrzymki i zlotu do Częstochowy Katolickiego Związku Kobiet). — Kazanie wygłosi ks. biskup Lisowski: **12.03** „1000 taktów muzyki" z udziałem Heleny Korff-Kaweckiej (śpiew) i Mieczysława Perkowicza (śpiew). (Z Wystawy Radjowej). W przerwie o **13.00** do **13.20** „Moskiewski lokaj" — obrazek obyczajowy w powieści Stanisława Szpotańskiego „Czerwone maki": **14.30** „Ze starych na nowe metody" — Kazimierz Wilmański, gosp. małorolny z Łęczyckiego. (Katowice, Łódź i Poznań nadają audycje lokalne): **16.15** reportaż z życia: **16.45** koncert połączonych orkiestr wojskowych: Orkiestra 4 dyw. piechoty, 14 p. p., 63 p. p. i 67 p. p. (z Torunia): **17.30** Teatr Wyobraźni: „W dworku na Nowolipkach" (ostatnia noc Ojca sceny polskiej). — słuchowisko z okazji odsłonięcia pomnika Wojciecha Bogusławskiego w Warszawie. Napisał Leon Schiller. Muzyka osnuta na motywach z epoki. Reżyserja Leona Schillera. **18.00** „Podwieczorek przy mikrofonie" z „Bristolu". — Wykonawcy: Mała Ork. P. R. ze współudziałem Olgi Kamińskiej, Grety Turnay, Józefa Korolkiewicza i Henryka Ładosza: **20.00** muzyka z płyt: **20.25** „Poetka złotych wizji (Kazimiera Zawistowska) w oprac. Jana Kotta: **20.40** przegląd polityczny: **20.50** — dziennik wieczorny: **21.00** „Na wesołej lwowskiej fali": „Jesteś zadowolony — powiedz drugiemu" fala optymistyczna, w oprac. Wiktora Budzyńskiego i Zbigniewa Lipczyńskiego: **21.30** pół godziny muzyki fortepianowej Claude Debussy'ego: Wykonawczyni Janina Familier-Hepnerowa: — **22.20** koncert w wykonaniu zespołu Pawła Rynasa.

WARSZAWA

Sobota, 26 września.

Warszawa — 12.03 „Przeoyrwki i odwroty" — pogad. rolnicza, wygł. Fortunat Starzyński: **14.30** koncert rozrywkowy ork. Marka Webera i solistów (płyty): **18.10** „Nasz program": **18.20** „Życie kulturalne stolicy": **18.25** koncert reklamowy: **19.40** dwie sonaty (płyty): **23.00** muzyka taneczna (płyty).

Niedziela, 27 września.

Warszawa — 9.00 muzyka angielska (płyty): **11.00** utwory Edwarda Griega (płyty): **11.45** przegląd teatralny: **14.45** audycja dla wsi „Handel zwierzetami rzeźnymi" — pogadanka. Edward Iwaszkiewicz **15.00** koncert reklamowy: **15.30** „Z dawnych czasów" **22.15** wiadomości sportowe: **23.00** muzyka taneczna (płyty).

POZNAŃ

Sobota, 26 września.

Poznań — 12.03 „Soliści wokalni" — płyty: **13.15** koncert życzeń z płyt gramofonowych: **14.30** „Rozmaite zespoły grają wesołą muzykę" — płyty: **15.30** przegląd giełdowy: **18.10** „Humor wielkomiejski": „Zepsuty zamek" Tadeusza Kraszewskiego: **18.20** „Wybór zawodu, a zadowolenie życiowe", feljeton (wygł. mgr. Zofja Frąckowiakowa): — **18.30** „Życie kulturalne i społeczne Poznania: **18.35** koncert reklamowy: — **19.40** muzyka lekka — płyty.

Niedziela, 27 września.

Poznań — 9.00 muzyka z płyt: **11.00** muzyka z płyt: **11.45** życie Poznania: **14.30** Uwagi o wyn.-kach doświadczeń w Petkowie" pogadanka rolnicza (wygł. dr. Józef Dorywalski z Petkowa): **14.45** „Handel zwierzętami rzeźnymi" (z Warszawy): **15.00** koncert reklamowy: **15.30** „Czar przyrody" (płyty): **22.15** wiadomości sportowe lokalne.

PROPONUJEMY LAMPOWICZOM

na sobotę:

17.15 Paris P. T. T. Recital skrzypcowy. **Anglja** (Nat. Progr.) Muzyka taneczna. **17.30 Ryga.** Muzyka organowa.

18.00 M. Ostrawa. Muzyka lekka. **Hamburg.** „Świeży powiew" — koncert. **Koenigswust.** Ludowe pieśni i tańce. Radjokabaret. — **18.15 Berlin.** Pieśni Vollerthuna. **18.20 Wrocław.** „Momenta musicau" Schuberta.

19.00 Koenigsw. Koncert rozrywkowy. **19.10 Wiedeń.** „Dziewczę z fiołkami" — operetka Heilmesbergera. **19.15 Ryga.** Koncert popularny. **Bratislawa.** „Kuzynek z Honolulu" — operetka Kuennekego: **19.20 Berlin.** Utwory fort. Schumanna.

20.00 Anglja (Reg. Progr.). — Koncert symf. **20.10 Wrocław.** Wesoły wieczór. **Lipsk.** Wesoły program dwugodzinny. — **Monachjum.** Wesoły wieczór monachijski. **Koenigsw.** Wielki wieczór muzyczny **Berlin.** Wesoły wieczór. **Kolonja.** Rozmaitości muzyczne. **Sztutgart.** „Kaskady" — wesoły wieczór. **20.15 Bukareszt.** Muzyka taneczna. **20.40 Rzym.** Koncert rozrywkowy. **20.45 Medjolan.** „Palla de'Mozzi" — opera Marinuzziego. **Radio Paris.** „Le pardon de Ploermel" — opera Meyerbeera.

21.00 Poste Parisien. „Potępienie Fausta" — poemat symf. Berlioza. **Bruksela flam.** Muzyka wiedeńska. **Brno.** Koncert radjoorkiestry. **Tuluza.** „Pieśni miłości — operetka Schuberta — Berte. **21.20 Luksemburg.** Muzyka francuska. — **21.30 Anglja** (Reg. Progr.). Sonaty na skrz. i fort. **21.45 Bukareszt.** Koncert nocny.

22.00 Luksemburg. Radiopotpourri. **22.05 Kopenhaga.** Muzyka rozrywkowa. **22.10 Wiedeń.** Recital fort. **22.30 Wrocław.** Muzyka taneczna. **Koszyce.** Wesoły Weekend. **Anglja** (Reg. Progr.). Koncert orkiestrowy. **Lipsk.** „A jutro niedziela" — koncert rozrywkowy. **Koenigsw.** Nocna muzyczka. **22.45 Radio Paris.** Muzyka taneczna.

23.15 Radio Paris. Muzyka lekka. **23.25 Wiedeń.** Muzyka taneczna.

24.00 Berlin. Muzyka taneczna. **Hamburg.** Muzyka taneczna. — **Sztutgart.** Koncert nocny.

na niedziele:

6.00 Hamburg. Koncert portowy. **7.30 Praga.** Koncert z Karlovych Varów.

9.00 Koenigswust. Beztroski poranek niedzielny. **9.05 Brno.** Muzyka kameralna. **9.30 Wiedeń.** — Hymn Weissenbaecka. **9.50 Praga.** Muzyka salonowa.

10.15 Bratislawa. Recital fort. **10.30 Sztutgart.** Trio Mozarta. — **Berlin.** Muzyka niedzielna.

11.30 Koenigswust. Koncert chóru. **11.45 Wiedeń.** Koncert rozrywkowy.

12.00 Berlin. „Muzyka w południe". **12.15 Paris P. T. T.** Muzyka popularna. **12.20 Praga.** — „Świat operetki" — koncert rozrywkowy.

13.00 Wiedeń. Marsze.

14.00 Berlin. Melodje operowe. **14.30 Koenigswust.** Warjacje ABEGG Schumanna. **14.45 Radio Paris.** Koncert muzyki symf.

15.00 Sztutgart. Koncert solistów. **15.15 Budapeszt.** Recital fort. **15.30 Sztutgart.** Pieśni Mathiesena. **15.40 Wiedeń.** Muzyka kameralna.

16.00 Sztutgart. Wesołe popołudnie muz. **Lipsk.** Wesoła audycja. **Wrocław.** Wesołe popołudnie lud. **16.40 Kolonja.** „Przyjemnostki z Kolonji".

17.00 Radio Paris. Koncert rozrywkowy. **17.20 Anglja.** (Nat. Progr.). Muzyka kameralna.

18.00 Wrocław. Recital skrzypcowy. **18.10 Koenigswust.** „Piękne melodje — koncert rozrywkowy. **Wiedeń.** Rozmaitości muzyczne. **18.30 Lathi.** „Eugenjusz Onegin" opera Czajkowskiego. **18.30 Budapeszt.** Koncert popularny. **Kolonja.** Koncert wieczorny.

19.00 Lipsk. „Aida" — opera Verdiego (tr. z Opery). **Hamburg.** Trio fort. Wolf-Ferrariego. **19.05 Paga.** Muzyka taneczna. **19.15 — Ryga.** Wieczór romantyczny. — **19.30 Wrocław.** „Orfeusz" — opera Glucka.

20.00 Frankfurt. „Opowieści lasku wiedeńskiego" — aud. muzyczna. **Sztutgart.** Aud. ludowa. **Moskwa.** (Kom.) „Almast" — opera Spendjarowa. **Kolonja.** — Barwny koncert rozrywkowy. **M. Ostrawa.** Wieczór popularny. — **20.30 Paris P. T. T.** „Zemsta nietoperza" — operetka J. Straussa. **20.40 Medjolan.** Koncert orkiestrowy. **20.45 Rzym.** „Śpiewacy norymberscy" — opera Wagnera. **20.55 M. Ostrawa.** Koncert wieczorny.

21.00 Anglja. (Reg. Progr.). — Koncert ork. **Hamburg.** Muzyka organowa. — **Leningrad.** Etiudy fort. Chopina. **Tuluza.** „Dzwony kornewilskie" — opera Planquette'a. **21.15 Budapeszt.** Muzyka salonowa. **21.30 Kopenhaga.** Walce Chopina.

22.20 Wiedeń. Utwory K. v. Franckensteina pod dyr. kompozytora. **22.30 Koenigswust.** „Nocna muzyczka". **Medjolan.** Muzyka taneczna. **Hamburg.** Muzyka taneczna. **Budapeszt.** Muzyka cygańska. **22.45 Paris P. T. T.** — Muzyka taneczna.

23.00 Koenigswust. „Prosimy do tańca". **23.20 Budapeszt.** Muzyka jazzowa. **23.30 Radio Paris.** Koncert nocny.

24.00 Berlin. Muzyka taneczna. **Frankfurt.** „Pamięci S. Wagnera" — koncert nocny.

Futra
damskie, męskie, lisy, peleryny najnowsze fasony, poleca znany Magazyn Futer.
Z. Goździejewicz,
Poznań tylko
Podgórna 10
Asygnaty Kredyt. Pracownia kuśnierska na miejscu.
Modernizacja futer
dg 2492

W ciągu 24 godzin

reparuje, czyści, prasuje garderobę męską, damską — „Warta". Pralnia Chemiczna, Farbiarnia — dawniej Sieburg. Filje, agentury: plac Wolności 14 a, telefon 39-50, Marszałka Focha 58 i 170, Kraszewskiego 5, Górna Wilda 45, Stary Rynek 53/54, Wielkie Garbary 34, Chwaliszewo 67, Dębiec — Wspólna 10. Tanio! Terminowo! Sumiennie! P 6999-38,73

0,20
strona przepisywania na maszynie. Długa 7 — 7. zdg 92 925

Tresury
potrzebuje młody wilk. Zgłoszenia codziennie między 2—3. Kreta 23, m. 7, tylko dobremi referencjami. zdg 95 705

Wróżbiarka
Świętosławska 8 — 1. zdg 95 727

Chłopczyka
pięcioletniego oddam bezdzietnym na własne. Oferty Kurjer Poznański zdg 95 681

Chiromantka
z Francji wróży. Poznań, Wielka 17 — 10. zdg 95 399-401

24. NAUKA

Kursy Handlowe Preissa,
rok założenia 1893. Skarbowa 11.
1 października
zdg 94 268

Obecnie
Koedukacyjne
Kursy Handlowe Sawickiego
Dypl. W. S. H. Kantaka 7,— tel. 49-68. Kurs pierwszego października. dg 3047-8

Stenografji
książkowości udziela Kromczyńska, Ogrodowa 16, II ptr. zdg 95 679

Szkoła tańców Szorskiego
Pierackiego 12, tel. 38-08. zdg 95 764

Studentka
udziela gruntownie, sumiennie niemieckiego oraz korepetycyj zakresu niższego gimn., specjalnie polski, tanio. Oferty Kurjer Pozn. zdg 95 609

TEATRY

TEATR POLSKI: Piątek, 25. 9. „Tessa".
Sobota, 26. 9. „Tessa".
TEATR NOWY: Piątek, 25. 9. „Szklanka wody".

Owoce — ból żołądka
Ratunek — kieliszek
Podbipięty
lub
Kropli Doktorskich
Kantorowicza
Pg 5931-33.36

KINA

Poznań, piątek, 25. 9.
APOLLO: „Nie zapomnij o mnie".
CORSO: „Jestem zbiegiem"
GLORIA: „Mam 19 lat".
GWIAZDA: „Anna Karenina".
OŚWIATOWE T. C. L.: — „Chleba naszego powszedniego".
METROPOLIS: „Żona czy sekretarka".
RENAISSANCE. „Piekło Chin".
SŁOŃCE: „Mayerling".
SFINKS: „Wonder Bar".
ŚWIT: „Złote jezioro".
TĘCZA-Łazarz: „Pepi".
TĘCZA-Wilda: „Promenada Miłości".
WILSONA: „Człowiek, który rozbił bank w Monte Carlo".

Potrzebne
uczenice krawieczczyzny na rok. Sterczyńska, Reja 5. zdg 94 530

Lekcje
rysunków, malarstwa. Mielżyńskiego 26, m. 10. zdg 95 723

Kroju
modelowania wyucza Strojna — Podgórna 7. zdg 95 834

Kursy Handlowe
plac Wolności 2. — 1 października. zdg 95 903

25. MUZYKA

Gry fortepianowej
udziela dyplom. profesorka konserwatorjum w Lipsku, Gniatczyńska
Łazarz
Klonowicza 5, od 5—7, tel. 69-96 (poprzeczna Spokojnej). dg 3 075

Osoba
skromna szuka posługi możliwie na Jeżycach, półdniowej lub całodziennej. Oferty Kurjer Pozn. zdg 95 654

Panienka
zna gotowanie, szycie, prasowanie, przyjmie odpowiednią posadę od 15. 10. Oferty Kurjer Pozn. zdg 95 939

Małopolanka
skromna, uczciwa lepszy dom, — własna pościel szuka posady do wszystkiego z gotowaniem. Oferty Kurjer Poznański zdg 95 984

Dziewczyna
do wszystkiego z dobremi świadectwami poszukuje posługi od zaraz. Łaskawe zgłoszenia do Kurjera Poznańskiego zdg 95 849

Gosposia
służąca szuka posady do samotnej osoby. Oferty Kurjer Pozn. zdg 95 735

Młody
człowiek, żonaty poszukuje jakiejkolwiek posady, stróża, woźnego etc. za kaucją. Oferty Kurjer Poznański zdg 95 643

Panienka
młoda szuka posady do składu kolonjalnego, rzeźnickiego lub podobnym. Łaskawe zgłoszenia — Gwiaździanka, Przemysłowa 34. zdg 95 875

Zarządczyni
wyręczycielka młoda inteligentna poszukuje pracy na majątek do samotnej osoby, albo do pensjonatu. Oferty Kurjer Poznański zdg 95 633

Kupiec
narazie bez środków utrzymania posiada jednak sądownie zabezpieczoną większą pretensję, prosi PP. kupców o powierzenie jakiejkolwiek pracy. Łaskawe zgłoszenia Kurjer Poznański zdg 95 728

Na ogłoszenia szyfrowane

wymagające złożenia „zgłoszeń" lub „ofert" do „Kurjera Poznańskiego" pod nr...., prosimy kierować listy do nas oddzielnie na każde ogłoszenie, nigdy zbiorowo w jednym liście na kilka ogłoszeń. W narożniku dolnym, lewym koperty lub pocztówki prosimy umieścić czytelnie numer ogłoszenia, abyśmy korespondencję, nie otwierając jej, doręczyć mogli inserentowi.

Przykład:

Kurjer Poznański

Poznań,
św. Marcin 70

zdg 57 675

Przestrzegamy zgłaszających się przed dołączaniem do ofert dokumentów oryginalnych, świadectw i t. p., gdyż administracja nasza nie przyjmuje odpowiedzialności za ich zwrot, jak wogóle za dalsze załatwienie oferty przez inserenta.

Adres inserenta wskazujemy (zamiejscowym za dołączeniem znaczka pocztowego) tylko w tym wypadku, jeżeli inserent upoważnia nas do tego, podając w ogłoszeniu „Wiadomość" lub „Adres" wskaże „Kurjer Poznański" nr.....

Administracja.

Szkoła Muzyczna Chopina
27. Grudnia 19, przyjmuje uczniów do wszystkich klas instrumentalnych. zdg 92 981

Szczerbińska
(Dyplom). Lekcje fortepianowe. Aleje Marcinkowskiego 21, — Wodna 8. zdg 95 750

26. SZUKA POSADY

Ogłoszenia do 30 słów dla poszukujących posady w tej rubryce obliczamy po jednej trzeciej cenie drobnych.

a) Służba domowa

Dziewczyna
uczciwa z gotowaniem do wszystkiego poszukuje posady. Oferty Kurjer Poznański zdg 95 365

Inżynier
budownictwa na- podziemnego, urządzeń sanitarnych, z wieloletnią praktyką, na poważnych stanowiskach — biegły sądowy — poszukuje pracy. Oferty Kurjer Pozn. zdg 95 708

Dziewczyna
uczciwa, z dobrem gotowaniem, szuka posady od zaraz lub 1. 10. Zgłoszenie do Kurjera Poznańskiego zdg 95 631

Pannę
ukończoną szkołą gospodarczą, 6 lat praktyki na majątkach. Dobre świadectwa. Szuka posady. Oferty Kurjer Pozn. zdg 95 613

Gosposia
poszukuje posady. Oferty Kurjer Pozn. zdg 95 739

Dziewczyna
wiejska poszukuje posady gotowaniem, do wszystkiego. Zgłoszenia Kurjer Pozn. zdg 95 736

Panna
nawskroś uczciwa, religijna, poszukuje posady wszelkiej pracy, gotowaniem. Oferty Kurjer Poznański zdg 95 928

Osoba
skromna szuka posady do wszystkiego, miejscowość obojętna, najchętniej u księdza. Oferty Kurjer Poznański zdg 95 653

Pokojowa
z dobrą obsługą, znająca wszelką pracę domową, z dobremi świadectwami poszukuje posady do lepszego domu od 15 października lub później. Zgłoszenia do Kurjera Pozn. zdg 94 871

Krawcowa
przyjmie posadę jako panna służąca lub do dzieci. Oferty Kurjer Poznański zdg 94 017

Pokojowa
starsza pierwszorzędna, dobre referencje szuka posady. Oferty Kurjer Poznański zdg 93 944

Inteligentna
panna, sierota, domatorka poszukuje posady gospodyni do samotnej osoby. Oszczędnie smacznie gotuje, dobre świadectwa — Oferty Kurjer Poznański zdg 93 155

Dziewczyna
samodzielna, z dobrem gotowaniem, szuka posady. Oferty Kurjer Pozn. zdg 93 345

Kucharka
dobrze polecona, z długoletniemi świadectwami, poszukuje posady w lepszym domu od zaraz lub od 1. 10. Oferty Kurjer Poznański zdg 93 360

Sierota
z prowincji szuką posady od zaraz. Oferty Kurjer Poznański zdg 95 660

Praczka
uczciwa, 2,— dziennie. Oferty Kurjer Pozn. zdg 95 827

Dziewczyna
dobrem gotowanem poszukuje posady od 1. 10. Oferty Kurjer Poznański zdg 95 824

Dziewczyna
wiejska szuka posady z gotowaniem. Oferty Kurjer Poznański zdg 95 790

Dziewczyna
uczciwa, do wszystkiego, cośkolwiek gotowaniem, 1. 10. Oferty Kurjer Pozn. zdg 95 762

Uczciwa
do wszystkiego, polecenie. Oferty Kurjer Pozn. zdg 95 931

b) Inni

Krawcowa
dzielna poszukuje posady po domach. Oferty Kurjer Poznański zdg 95 474

Panienka
inteligentna z dobrego domu poszukuje zajęcia biuralistki wzgl. innej. Oferty Kurjer Poznański zdg 94 134

Wychowawczyni
młoda, z wykształceniem freblowskiem, dłuższą praktyką, szuka posady. Zgłoszenia Kurjer Pozn. zdg 94 905

Administrator
z dyplomem, praktyka samodzielną, obecnie na posadzie poszukuje administracji średniego lub większego majątku, chętnie na kresach. Zgłoszenia Poznań, — 3 Maja 5, m. 13. zdg 95 641

Szofer-monter
poszukuje jakiejkolwiek posady od zaraz, złoży kaucję do 500 zł. Oferty Kurjer Pozn. zdg 95 647

Kucharz
kawaler, siła pierwszorzędna poszukuje posady tylko w lokalach lub w kasynie oficerskiem, miejscowość obojętna. Oferty Kurjer Poznański zdg 95 668

Panienka
z ukończoną Szkołą Handlową przyjmie stosowną posadę, chętnie ekspedjentki. Oferty Kurjer Poznański zdg 95 673

Panienka
kochająca dzieci, znająca robótki, gotowanie, dwuroczną praktyką, przedszkola poszukuje posady 1 października. Łaskawe oferty Emilja Cichorska, Poznań, ul. Palacza 129. zdg 95 674

Buchalter
bilansista, samodzielny, długoletnia samodzielna praktyka, — obecnie na posadzie, zmieni stanowisko. Oferty Kurjer Pozn. zdg 95 642

Bona
z wyszkoleniem freblowskiem i pielęgniarskiem, długoletnia praktyka przy szkolnych dzieciach i małych, pomoc w nauce, szycie, poszukuje posady. Oferty Poste restante, Poznań 9, Bona. zdg 95 783

Posady
woźnego, inkasenta za kaucją poszukuje. Oferty Kurjer Poznański zdg 95 982

Maturzystka
gimn., 21, francuskim — bez środków, prosi jakąkolwiek posadę. Oferty Kurjer Poznański zdg 95 836

Pielęgniarz
sanitarjusz szuka posady w domu prywatnym. Oferty Kurjer Pozn. zdg 95 809

Krawcowa
Warszawianka, dobre świadectwa, samodzielna, gustownie szyje, szuka posady. Oferty Kurjer Pozn. zdg 95 801

Poszukuję
jakiejkolwiek pracy, z kaucją, w lepszem przedsiębiorstwie. Zgłoszenia Kurjer Pozn. zdg 95 754

Absolwentka M. S. H.
szuka pracy w biurze jako początkująca lub uczenica do składu. Oferty Kurjer Poznański zdg 95 855

Młody
emerytowany poszukuje posady, administracji, kaucja, przygotowuje do egzaminów. Gwarantuje wyniki. Oferty Kurjer Poznański zdg 94 952

Fryzjerka
poszukuje posady. Oferty Kurjer Pozn. zdg 94 899

Czeladnik
kuśnierski poszukuje pracy za niewielkiem wynagrodzeniem. — Oferty Kurjer Pozn. zdg 95 184

Fryzjer
dobry, początkujący, damski — przyjmie posadę. Oferty Kurjer Pozn. zdg 94 995

Gorzelnik
18-letnią praktyką, szkołą zawodową, chlubne świadectwa, poszukuje stałej posady kawalera, względnie sezonowej. Oferty Kurjer Pozn. zdg 95 212

Poszukuję
posady inkasenta lub woźnego kaucją 300,—. Oferty Kurjer Poznańsk zdg 94 985

Spawacz
poszukuje bezpłatnej praktyki. — Oferty Kurjer Pozn. zdg 95 137

Uczeń
z branży drogeryjnej poszukuje posady, 2½ r. praktyka od zaraz z dobrem poleceniem. Oferty Kurjer Poznański zdg 94 171

Szef
zlikwidowanej oficjalnej instytucji adm.-handl.-przemysł., b. państw. wyższy urzędnk minist. resortu gosp., prawnik-ekonomista, publicysta gosp., reprez. i zastępstwo interesów, organizator, pierwszorzędne świadectwa, w sile wieku, — odda solidną pracę poważnemu przedsiębiorstwu każdej branży. Zgłosz. do Kurjera Pozn. pod zdg 94 697

Panna
początkująca na maszynie i stenografji, poszukuje posady od 1 października b. r. Oferty do Kurjera Pozn. zdg 95 725

Panna
poszukuje posady do składu, włada polskim i niemieckim. Oferty Kurjer Poznański zdg 95 819

Miła
inteligentna panienka wyręczywe wszystkiem starsze małżeństwo. Oferty Kurjer Poznański zdg 95 213

27. WOLNE MIEJSCA

Poszukuje się
od 1 października praktykanta rolnego z średniem wykształceniem i przynajmniej 2-letnią praktyką, na majątek hodowlany w poznańskiem. Uwzględnione będą tylko pierwszorzędne referencje. Oferty Kurjer Poznański zdg 95 688

Uprzątaczka
uczciwa. Plac Wolności 9, — m. 14. zdg 95 636

Inteligentną
fachową siłę panienkę do obsługi gości jadłodajni zaraz. Zgłoszenia 5—7 Sew. Mielżyńskiego 3. zdg 95 666

Pomocnika
krawieckiego, zdolnego, młodego poszukuję, praca stała. Oferty Kurjer Pozn. zdg 95 773

Służąca
gotowaniem, praniem, dzieci, zaraz. Karwik, plac Sapieżyński 3. zdg 95 758

Baterje anodowe,
kieszonkowe, lampki elektryczne „Centra" przybory elektrotechniczne, żarówki poleca najtaniej
Kazimierz Matuszak,
Pierackiego 16, tel. 30-67.

Gospodyni
kucharka potrzebna, najchętniej z Małopolski, Kongresówki lub Kresów. Zgłoszenia Sołacz, Śląska 6/7, parter. zdg 95 711

Poszukujemy
do Warszawy młodego, biegłego buchaltera, znającego buchalterję przebitkową i różne statystyki. Chrześcijanin, znający perfekt język polski i niemiecki, piszący na maszynie, zechce składać oferty z fotografją, odpisami świadectw, referencjami, wynagrodzeniem pod „634" Towarzystwa Reklamy Międzynarodowej, Warszawa, Marszałkowska 124. Tg 1576

Posługaczka
Czesława 17 a — 20. zdg 95 820

Kucharka
kuchnia warszawska, praniem. Grottgera 13, m. 11, 9—10 i 3—4. zdg 95 985

Niania
młoda, zdrowa potrzebna. Zgłoszenia „Czekos", pl. Sapieżyński 2. zdg 95 979

Dziewczyna
do wszystkiego trochę ekspedycji. Zasada, Młyńska 2 zdg 95 897

Posługaczka
uczciwa, 10 zł, utrzymanie. Wyspiańskiego 21, m. 7. zdg 95 838

Kucharka
samodzielna do dużego domu potrzebna. Adres Kurjer Poznański zdg 95 810

Ekspedjentkę
do trykotaży, pończoch. Oferty Kurjer Pozn. zdg 95 760

Dziewczyna
do wszystkiego, gotowaniem potrzebna. Wierzbięcice 23, m. 1. zdg 95 942

Ekspedjentka
rzeźnicka pierwszorzędna — potrzebna. Wierzbięcice 23. zdg 95 938

Dziewczyna
uczciwa wszelkich prac domowych, dobrem gotowaniem, zaraz. Drogerja, Szamarzewskiego 28. zdg 95 934

Magistra
poszukuje apteka blisko Poznania 1 października. Zgłoszenia Kurjer Poznański zdg 95 886

Uczeń
uczennice, Gościniak, mistrz fryzjerski, Ostrówek 10/11. zdg 95 850

Dziewczyna
młodsza, sumienna, grzeczna gotowaniem października. Niegolewskich 7 — 8. zdg 95 958

29. ROZRYWKA

Kinoteatr „Gwiazda"
Od soboty, dnia 26 września — wzruszający film o niebywałym rozmachu
Zapomniany Człowiek
Wallace Beery — Jackie Cooper. zdg 95 746

Najnowsze modele
odbiorników radjowych
już nadeszły. „Lim". Podgórna 14 zdg 95 865

Kino Tęcza
Łazarz. „Peppi". zdg 95 923

„Ażur"
Masztalarska 2, otwarte do rana — koncert. Pr 6588-57.16

„Wonder Bar"
Gigantyczny przepych. Nieodwołalnie do niedzieli.
Kinoteatr „Sfinks"
zdg 95 375

„Kapelusz"
modnie przefasonowany odświeżony, zastąpi nowy. Tanie kapelusze na składzie. Wytwórnia kapeluszy męskich, damskich 27-go Grudnia 2, podwórze. zdg 85 745

Humor zagraniczny

Niebezpieczna pogróżka.

— Słuchaj jeno, jeśli mnie natychmiast nie puścisz, wyrżnę cię motyką w łeb, że popamiętasz. (x)

Co futro — to **Edmund Rychter** = co palto = to **Edmund Rychter** = co ubranie = to **Edmund Rychter,** Poznań, Ostrów Wielkop.

Przedpłata na miesiąc październik 1936 r. za oba wydania razem w Poznaniu w ekspedycji zł 3,20, w agencjach w mieście zł 3,50, z odnoszeniem do domu w Poznaniu zł 3.70, z odnoszeniem przez pocztę poza Poznaniem miesięcznie zł 4.10, kwartalnie zł 12,30, pod opaską miesięcznie w Polsce zł 5.00, w innych krajach zł 7,00—9.50. W razie wypadków, spowodowanych siłą wyższą przeszkód w zakładzie strajków i t. p. wydawnictwo nie odpowiada za dostarczenie pisma, a abonenci nie mają prawa domagania się niedostarczonych numerów lub odszkodowania.

Ogłoszenia na stronie 6-łamowej 25 gr, na stronie 4-łamowej przy końcu tekstu redakcyjnego 60 gr, na stronie czwartej (lub piątej) 100 gr, na stronie drugiej (lub trzeciej) 120 gr, przed wiadomościami potocznemi 200 gr od 1-łamowego milimetra. Ogłoszenia skomplikowane oraz z zastrzeżeniem miejsca 20% nadwyżki. Ogłoszenia do wydania porannego przyjmujemy do godz. 18,30, w nagłych wypadkach do godz. 22 u stróża, do wydania głównego (wieczornego) „drobne" do g. 11,10, w dni przedświąteczne do godz. 10,45, większe dłużej według możności. Drobne ogłoszenia (najwyżej 100 słów w tem 5 nagłówk.): słowo nagłówk. (tłuste) 25 gr, każde dalsze słowo 15 gr. Za różnicę między zestawem a wysokością ogłoszenia, powstałą wskutek matryc., wydawnictwo nie odpowiada.

W wydaniach wielkoświątecznych i uroczystościowych poprzedza normalną codzienną część numeru z reklamami i ogłoszeniami materjał poświęcony danej uroczystości.
Telefony do Redakcji i Administracji: 44-61, 14-76, 33-07, 35-24, 35 25, 40 72 w niedzielę, święta i nocą tylko 14-76, 35-24 i 40-72 P. K. O. Poznań nr. 200.149