Dzisiaj 14 stron

Wydanie główne

Cena 20 groszy

KURJER POZNAŃSKI

wychodzi 2 × dzienni

Odpowiedzialni kierownicy działów: kultury i sztuki Witold Noskowski, gospodarczego i giełdowego dr. Marjan Chełmikowski za inne działy odpowiada Zdzisław Antoniewicz, wszyscy w Poznaniu.

Wydawnictwo: Drukarnia Polska Spółka Akcyjna w Poznaniu, św. Marcin 70

Nr. 402 Wydanie P Poznań, wtorek dnia 1 września 1936 Rok 31

Gordon-Bennett na stronie 10

Poznań, 31 sierpnia.

Przed nowym rokiem szkolnym

W tych dniach wypełnią się budynki szkolne młodzieżą rozpoczynającą nowy rok szkolny, czwarty już po jędrzejewiczowskiej reformie. Zaciążyła ona tak fatalnie nad naszem szkolnictwem, tak dokładnie i gruntownie zniosła wszystko dotychczasowe w organizacji, programach, atmosferze szkolnej i ludziach, że wybrnięcie z rosnących z każdym rokiem trudności wymagać będzie niesłychanych wysiłków w ciągu długiego czasu.

Jeśli chodzi o szkolnictwo powszechne, to jego katastrofalne położenie dobrze jest znane. Przeszło miljon dzieci pozostanie bez szkoły z powodu braku sal i etatów nauczycielskich, choć bezrobotnych młodych nauczycieli czeka w Polsce na pracę kilkanaście tysięcy. Poza tem widać to już dzisiaj dokładnie, czego nie uznawali reformatorzy, że przniesienie dwóch klas najniższych z gimnazjum do szkoły powszechnej utrudniło poważnie wstęp do gimnazjum dzieciom ze wsi, gdzie istnieją tylko szkoły niżej zorganizowane.

Zagadnienie to, niezmiernie ważne dla wsi polskiej i dla naszej przyszłości, musi być rozwiązane jak najszybciej. Nie załatwią go bowiem nakazane stypendja, po jednem na każdą gminę, bo to przysłowiowa kropla w morzu potrzeb.

W szkolnictwie średniem ogólnokształcącem rozpoczyna ten rok czwartą, t. j. ostatnią klasę nowego gimnazjum. Czy po jej zakończeniu będzie jakiś egzamin, jakie uprawnienia mieć będą jej absolwenci, czy wszyscy będą mogli przejść do liceów, ile będzie tych liceów, jakie typy itd. — oto szereg pytań, na które dotychczas niema odpowiedzi, a chyba najwyższy już czas, aby się je znało.

O nowych programach pisano już wiele. Po trzech latach realizacji stwierdzają liczne głosy pedagogów, że egzaminu życiowego nie zdały. Są przeładowane materjałem, nie liczą się z psychologją wieku dojrzewania i t. d. Dzięki temu wiadomości uczniów dzisiejszego gimnazjum są znacznie słabsze, niż dawnego.

Zbankrutowały także różne „wychowawcze" nowinki, gwałtownie forsowane w erze pp. Jędrzejewiczów. Przyznano to nawet w „Zrębie", założonym przez grupę ludzi, bliskich im dla forsowanej nowej ideologji, kiedy w jednym z artykułów, po różnych zarzutach w stronę dzisiejszej młodzieży, zażądano „rehabilitacji" karności w szkole.

Nie wspominajmy już nawet o atmosferze niepewności i strachu, w jakiej pracowała szkoła jeszcze przed rokiem, bo to wszystko dobrze znane. Tak samo znane są różne karjery ludzi bez kwalifikacyj, którzy trzęśli szkolnictwem.

Dzisiaj — miejmy nadzieję — należy to do przeszłości. Zaczyna wreszcie odgrywać rolę czynnik fachowości i przygotowania. Zredukowano wszechwładzę osławionych biur personalnych, ustają przeniesienia „dla dobra szkoły", oraz w stan nieczynny, mówi się nawet o powrocie do czynnej służby niektórych emerytów itd. Obyż wreszcie wrócił spokój i pewność do gron nauczycielskich, bez czego przecież niema mowy o owocnej pracy.

Ale to dopiero początki naprawy, wprawdzie ważne, ale wcale nie najważniejsze.

Przed kilku dniami ogłoszono program doniosłych zmian w całem życiu i organizacji — Japonji. Pracowała nad nim, według wzmianek dziennikarskich, Rada Ministrów przez kilka miesięcy. Na drugiem zkolei miejscu tego programu uznano konieczność nowej organizacji szkolnictwa w duchu „narodowo-japońskim".

O ileż tego rodzaju reforma ważniejsza jest dla nas! Wystarczy popatrzeć na zachodniego naszego sąsiada i zobaczyć młodzież niemiecką lub dalej na południe, młodzież włoską. Ile tam entuzjazmu, wiary we własne siły, prężności, śmiałego i pewnego patrzenia w przyszłość... Ale też tam otwarto bramy szkoły dla idei narodowej na oścież i stawia się słowo „naród" na czoło. Patrzano i patrzy się na młodzież, jako na własność i przyszłość całego narodu.

Taka prawdziwa reforma szkolna, odpowiadająca ideałom i potrzebom narodu polskiego, przyjść musi. Wtedy społeczeństwo z ufnością, bez niepokoju będzie witało każdy nowy rok szkolny.

Gen. Rydz-Śmigły we Francji

Paryż (PAT) Generalny inspektor sił zbrojnych gen. Rydz-Śmigły, w towarzystwie szefa sztabu głównego gen. Stachiewicza, płk. Strzeleckiego, rtm. Vacqueret i rtm. Horocha przybył do Paryża o godz. 14 m. 15, powitany na dworcu przez gen, Gamelina, ministra wojny Daladiera, płk. Stoeffeta z domu wojskowego prezydenta Lebruna, zastępcę szefa sztabu głównego gen. Colsona, szefa gabinetu ministra spraw zagranicznych min. Rochata, b. ministra lotnictwa gen. Denaina, oraz personel ambasady polskiej z ambasadorem Łukasiewiczem na czele.

Na dłuższy czas przed przyjazdem pociągu przed dworcem poczęły się gromadzić tłumy publiczności, ściągniętej uroczystemi przygotowaniami.

Wzdłuż ulicy, wiodącej do dworca, frontem do wejścia honorowego, ustawiły się orkiestra 21 p. piechoty kolonjalnej oraz bataljon honorowy gwardji republikańskiej ze sztandarem i orkiestrą. Po drugiej stronie ulicy, tworząc szpaler, ustawili się delegaci polskich organizacyj społecznych ze sztandarami.

Na dworcu, tonącym w zieleni i chorągwiach o barwach narodowych polskich i francuskich, poczęły się gromadzić wybitne osobistości, przybyłe w oczekiwaniu przyjazdu gen. Rydza-Śmigłego. Peron, przed którym zatrzymać się miał pociąg, wysłany został czerwonem suknem, a specjalny oddział gwardji republikańskiej, ustawiony przed peronem, utworzył szpaler.

Na 20 minut przed przyjściem pociągu przybył na dworzec gen. Gamelin.

Wychodzącego z wagonu gen. Rydza-Śmigłego powitali gen. Gamelin, ambasador Łukasiewicz oraz minister Daladier. Po krótkiem serdecznem powitaniu gen. Rydz - Śmigły w otoczeniu gen. Gamelina, ambasadora Łukasiewicza i min. Daladiera skierował się do salonów recepcyjnych, gdzie oczekiwały zgromadzone prezydja stowarzyszeń polskich we Francji.

Gdy naczelny wódz armji polskiej wyszedł przed dworzec, orkiestra odegrała najpierw marsza generalskiego, następnie „Jeszcze Polska nie zginęła" i „Marsyljankę". Gen. Rydz - Śmigły, stojąc na baczność, wysłuchał hymnów, poczem przeszedł przed frontem wyciągniętego bataljonu gwardji republikańskiej, salutując pochylający się przed nim sztandar. Następnie gen. Rydz - Śmigły wśród owacyjnych okrzyków przeszedł przed frontem organizacyj polskich.

Po przeglądzie gen. Rydz - Śmigły w towarzystwie gen. Gamelina odjechał do przygotowanych dlań apartamentów w jednym z hoteli paryskich, witany przez tłumy, zgromadzone przed dworcem i na ulicach, wiodących do dworca, żywemi owacjami i okrzykami.

Paryż. (PAT). Po południu gen. Rydz-Śmigły złożył wizytę gen. Gamelinowi i był przez niego rewizytowany.

Poza tem dzień wczorajszy gen. Śmigły-Rydz poświęcił Polonji paryskiej i Polakom, osiadłym we Francji, którzy wysłali do Paryża liczne delegacje ze wszystkich ośrodków emigracyjnych.

W poniedziałek rano gen. Śmigły-Rydz złoży wieniec na grobie Nieznanego Żołnierza pod Łukiem Triumfalnym, poczem po śniadaniu, wydanem na jego cześć przez ministra obrony narodowej Daladiera, uda się samochodem do Reims, gdzie o godz. 16 odbędzie się przed generałem wielka rewja lotnicza.

We wtorek rano gen. Śmigły-Rydz odwiedźi pole bitwy i cmentarz strzelców polskich w Aubervive nad Marną, gdzie ochotnicy polscy, walczący we Francji, stoczyli swą najbardziej krwawą bitwę.

Wyjazd legata papieskiego

Pożegnanie Kard. Marmaggi'ego na dworcu kolejowym w Warszawie i Katowicach

Warszawa. (Tel. wł.) W niedzielę o godz. 17,10 opuścił Warszawę, udając się do Rzymu, legat papieski J. Em. kard. Marmaggi.

Na dworcu ustawiły się liczne poczty sztandarowe organizacyj katolickich oraz tłumy publiczności.

W sali recepcyjnej w oczekiwaniu przybycia Jego Eminencji zebrali się przedstawiciele władz państwowych z wiceministrem w. r. i o. p. J. Ferek-Błeszyńskim, J. Em. ks. Prymas - kardynał Hlond, J. Em. ks. kardynał Kakowski, ks. arcybisk. Gall, ks. ks. biskupi Gawlina, Szlagowski, O'Rourke (Gdańsk), Przeździecki, liczne duchowieństwo, przedstawiciele prasy i in.

Na dworcu żegnającym tłumom J. Em. Marmaggi udzielił błogosławieństwa.

Legat Ojca św. wśród okrzyków „niech żyje!" opuścił Warszawę. Gdy pociąg ruszył Jego Eminencja krzyknął po polsku: „Niech żyje kochana i wierna Warszawa!"

Katowice. (PAT). Wczoraj o godz. 22 wieczorem przejeżdżał przez Katowice w drodze powrotnej do Rzymu legat papieski kardynał Marmaggi. Opuszczającego Polskę legata pożegnali na dworcu przedstawiciele władz i duchowieństwa z bawiącym na Śląsku na urlopie wiceministrem Szembekiem oraz biskupami Adamskim i Bromboszem. Dworzec udekorowany był flagami o barwach polskich i papieskich. Kardynał, który na chwilę wysiadł z wagonu, wygłosił do zebranych krótkie przemówienie, w którem dziękował za serdeczne przyjęcie, jakiego doznał w Polsce.

Mussolini wygłosił mowę

Avelino. (PAT). Wczoraj po zakończeniu manewrów, Mussolini wygłosił do wojska i tłumnie zgromadzonego ludu mowę, w której oświadczył m. in.:

Wszystkie siły zbrojne Italji stały się po ostatniej wojnie w Afryce jeszcze bardziej skuteczne, niż były poprzednio. Możemy zawsze w ciągu paru tylko godzin i na podstawie zwykłego rozkazu zmobilizować 8 miljonów ludzi, stawiając pod bronią olbrzymi blok ludzi, którzy w ciągu 14 lat ery faszystowskiej zostali zaprawieni w duchu poświęcenia i heroizmu. Lud włoski winien wiedzieć, że jego pokój wewnętrzny i zewnętrzny jest chroniony, a wraz z jego pokojem chroniony jest również pokój świata. Po wojnie, która zakończyła się zwycięstwem, nieznanem w dziejach, po wojnie, która była najsprawiedliwszą ze wszystkich, Włochy uzyskały w sercu Afryki olbrzymie i bogate terytorja, które w ciągu dziesiątków lat pozwolą im na pracę oraz na zastosowanie ich zdolności twórczych.

Z tych względów, jak również i innych, odrzucając wprawdzie absurdalną hipotezę pokoju wiecznego, obcą naszej naturze i naszemu temperamentowi, pragniemy żyć ze wszystkimi i jesteśmy zdecydowani ofiarować nasz udział we współpracy z innemi narodami. Ale po katastrofalnym upadku konferencji rozbrojeniowej, w obliczu wyścigu zbrojeń, już rozpętanego i którego nie da się zahamować, w obliczu pewnych sytuacyj politycznych, będących w toku ciągłego rozwoju, hasłem Włochów epoki faszystowskiej powinny być słowa następujące: Trzeba być silnym i trzeba być coraz silniejszym, trzeba być tak silnym, aby być zdolnym do stawienia czoła każdej ewentualności i spojrzenia w oczy każdemu przeznaczeniu Temu najwyższemu kategorycznemu nakazowi zostanie podporządkowane całe życie narodu.

Rekonstrukcja gabinetu w Rumunji

Oświadczenie nowego premjera Tatarescu — O przyczynie nagłej zmiany — Titulescu o rekonstrukcji gabinetu

Bukareszt. (PAT). Pełna lista nowego rządu jest następująca:

Premjer i minister wojny Tatarescu, minister stanu i wicepremjer Incouletz, sprawy wewnętrzne Juca, sprawy zagraniczne Antonescu, finanse Cancicor, sprawiedliwość Djuraza, handel Pop, roboty publiczne i komunikacja Franasovici, praca Nistor, rolnictwo Sassu, obrona narodowa gen. Angelescu, zdrowie dr. Costinescu, sztuka i wyznania Iamandi, oświata dr. Angelescu, ministrowie stanu Lapedatu i Negura.

Bukareszt. (PAT). Nowy rząd złożył przysięgę na ręce króla w zamku Pelesz o godz. 1 w nocy. Wychodząc z zamku premjer Tatarescu złożył prasie oświadczenie, w którem powiedział m. in.:

„Aby móc przebyć ostatni etap prac rządu uważałem za konieczną szeroką rekonstrukcję gabinetu. Nowa ekipa realizować będzie tę samą politykę wewnętrzną i zewnętrzną w ramach pierwotnego programu, na którego podstawie objąłem ster władzy trzy lata temu.

„Pierwszą rzeczą jest spokój. Masy chłopskie i robotnicze korzystają z zapoczątkowanej pomyślności gospodarczej, osiągniętej dzięki trzyletnim wysiłkom naszego rządu. Dawne źródła niezadowolenia są prawie całkowicie usunięte. Niemniej jednak w ostatnim czasie sztuczna fala rozruchów usiłuje przekształcić się w stałą akcję ekscesów i gwałtów. Fala ta musi być opanowana i będzie opanowana. Rząd przystąpi do rozbrojenia wszystkich zbrojnych formacyj zarówno z prawej, jak i z lewej strony".

Na temat polityki zewnętrznej premjer powiedział, że rząd kontynuować będzie politykę zagraniczną, prowadzoną przez wszystkie rządy zjednoczonej Rumunji.

Wyraziwszy słowa uznania dla Titulescu, premjer zaznaczył, że polityka Rumunji, którą tylokrotnie już określał, nie jest polityką o charakterze osobistym, ani polityką oportunizmu jakiegoś człowieka lub polityką partji, lecz polityką całego narodu, mającą jako stałe cele obronę granic i zabezpieczenie pokoju. Coraz ściślejsze stosunki z sojusznikami Małej Ententy i Ententy Bałkańskiej, z Polską, z W. Brytanją i przedewszystkiem z Francją, z którą jest nierozerwalnie związana wszystkiemi interesami i wszystkiemi ideałami, stosunki przyjaźni ze wszystkiemi państwami, z republiką sowiecką i ze wszystkiemi sąsiadami są stałym celem działalności zewnętrznej. Umocnienie istniejących sojuszów, czynna współpraca nad wzmocnieniem Ligi Narodów i czynna współpraca we wszelkich inicjatywach zmierzających do zorganizowania jednego frontu niepodzielnego pokoju i bezpieczeństwa zbiorowego — oto trwałe podstawy polityki zewnętrznej.

W zakończeniu swego oświadczenia premjer podkreślił, że rząd z energją kontynuować będzie realizację programu wzmocnienia armji. Na pierwszem posiedzeniu rady ministrów gabinet zajmie się sprawą nowych kredytów w wysokości 5 miljardów lei na nowe zamówienia dla armji, uzbrojenie kraju jest nadal naczelną troską rządu.

Natychmiast po złożeniu przysięgi król przyjął na krótkiem posłuchaniu premjera Tatarescu i ministra spraw zagranicznych Antonescu.

Warszawa (tel. wł.) „Kurjer Warszawski" donosi w depeszy z Bukaresztu, że „jedni w usunięciu Titulescu widzą zapowiedź głębokich zmian w dziedzinie polityki wewnętrznej, gdyż wiadomo, że Titulescu był zaciętym przeciwnikiem prawych radykalistów, czyli t. zw. „Żelaznej gwardji", inni oceniają usunięcie Titulescu, jako zasadniczy zwrot w polityce zagranicznej Rumunji i to zarówno w stosunku do Francji, jak do Małej Ententy, co przesądza zgóry stosunek Rumunji na korzyść Francji. Zmiana zasadniczej wagi nastąpi prawdopodobnie w ustosunkowaniu się Rumunji do Rosji sowieckiej."

Paryż. (PAT) Havas donosi z Nicei: B. minister Titulescu, przebywający obecnie na Riwierze, oświadczył co następuje:

„O sformowaniu nowego gabinetu, złożonego ze wszystkich dawnych ministrów z wyjątkiem mnie, dowiedziałem się dopiero po jego utworzeniu. Nowy rząd nie potrzebuje moich usług. Jest to jego prawo. Wolałbym wszakże, aby zawiadomiono mnie uprzednio o tego rodzaju zamiarach, ponieważ nie zamierzam komukolwiek sprawiać kłopotu moją osobą. Zastrzegam sobie całą swobodę sądu oraz przyszłej działalności politycznej."

Położenie wewnętrzno-polityczne w Sowietach

Szeroka fala podejrzeń w stosunku do przedstawicieli zagranicznych

Paryż. (PAT). „Matin" zamieszcza artykuł o położeniu wewnętrznopolitycznem w Sowietach po zakończeniu procesu 16 trockistów. Szef Guboguzu (dawne GPU) Jagoda otrzymał nadzwyczajne pełnomocnictwa, pozwalające na aresztowanie każdego, podejrzanego o udział w spisku na Stalina. Jednakże nieufność obecnych czynników rządzących idzie tak daleko, że Jagodę otoczono specjalnie zaufanymi, jak prokurator Wyszyńskij i znany czekista Agraner. „Czystka" przedewszystkiem ma objąć personel dyplomatyczny, milicję, armję, no i naturalnie kadry partyjne.

Specjalna komisja, złożona z Reisemana, Bielenkiego, Gołowicza, Gorbego i Kacenelsona, otrzymała nieograniczone pełnomocnictwa dla sprawdzenia działalności sowieckiego personelu politycznego, urzędującego zagranicą. W dyplomacji najbardziej zagrożeni są w obecnej chwili: ambasador sowiecki w Londynie Majskij — przyjaciel Tomskiego, radca ambasady w Rzymie Gelfand, poseł sowiecki w Sztokholmie Kołłontajowa, poseł sowiecki w Sofji Raskolnikow, znany jako osobisty przyjaciel gen. Putny oraz poseł w Atenach Kobeckij, były sekretarz Zinowjewa.

W Moskwie budzi nadto zaniepokojenie położenie na Dalekim Wschodzie. Naczelny wódz sił sowieckich na tym terenie marszałek Bluecher podejrzewany jest o sympatyzowanie z przeciwnikami Stalina i knucie spisku. Niepokojąca jest także sytuacja na Ukrainie. Zarówno w Kijowie, jak i w Połtawie dokonano licznych aresztowań wśród wyższych urzędników i oficerów. Obiegają pogłoski, że wiceprzewodniczący rady komisarzy ludowych Ukrainy, były komendant armji czerwonej Kociubińskij, miał przygotowywać wojskowy zamach stanu, który ujawnić się miał w czasie jesiennych manewrów.

Londyn. (Tel. wł.). Sensacją dnia jest w stolicy W. Brytanji tajemnicza sprawa zniknięcia ambasadora sowieckiego Majskiego i kierownika sowieckiej misji handlowej w Londynie oraz równocześnie attaché handlowego Ozerskiego. Wszelkie próby wyświetlenia tajemniczej tej sprawy nie dały wyniku. Wiadomości o dokonanej przez agentów GPU. w ambasadzie londyńskiej rewizji urzędowej i prywatnej w mieszkaniu Majskiego oraz Ozerskiego wraz z doniesieniami z Moskwy w tej sprawie jeszcze bardziej pogmatwały nici i ślady mogące rzucić jakiekolwiek światło na powyższą tajemniczą sprawę.

Ozerski, jak potwierdzają również doniesienia z Moskwy, odwołany został do centrali w kraju, a jego miejsce zajmie dotychczasowy dyrektor trustu futrzanego Staszewski. Tymczasem w Londynie tajemnicza ta sprawa nabrała jeszcze więcej rozgłosu z powodu zaginięcia żony Ozerskiego. Według doniesień sobotniej prasy wieczornej pani Ozerska wyraziła rzekomo chęć powrotu na pokładzie sowieckiego statku „Smolinij" do Moskwy. Statek ten stoi obecnie w porcie londyńskim. „Smolinij" jest, jak podają pisma londyńskie, niezwykle pilnie strzeżony przez załogę i agentów GPU. Pani Ozerska od piątku nie była widziana w swojem mieszkaniu.

Brak także wiadomości o losach ambasadora sowieckiego w Londynie Majskiego, który opuścił stolicę Anglji dnia 17 sierpnia. Prasa angielska przypuszcza, że Majski, jako podejrzany o współudział w spisku przeciwko Stalinowi został przez władze sowieckie unieszkodliwiony i na swoje dotychczasowe stanowisko dyplomatyczne w Londynie już nie wróci. Ambasada sowiecka zdementowała coprawda te domysły i stwierdziła, że Majski bawi na urlopie wypoczynkowym na Kaukazie. Jednak pisma zaznaczają, że w doniesieniach tych zdaje się być mało prawdy.

Odznaczenie

Warszawa. (PAT). „Monitor Polski" z dn. 29 sierpnia zamieszcza zarządzenie Prezydenta Rzplitej o nadaniu krzyża komandorskiego z gwiazdą orderu Odrodzenia Polski za wybitne zasługi dla państwa dr. Doleżalowi, podsekretarzowi stanu w ministerstwie przemysłu i handlu.

Ułaskawieni Niemcy kłajpedzcy

Berlin. (PAT). Donoszą z Kowna, że prezydent państwa ułaskawił 4 Niemców kłajpedzkich, skazanych w początku roku 1935 przez sąd wojenny na długoletnie więzienie. W tej chwili przebywa z 87 skazanych w tym procesie jeszcze 57 w więzieniu.

Lloyd George w Berlinie

Berlin. (PAT). Według pogłosek, przybędzie niebawem do Berlina Lloyd George wraz z córką Megan, członkinią parlamentu brytyjskiego. Celem pobytu angielskiego męża stanu będzie zapoznanie się z zagadnieniami reformy rolnej, służby pracy, projektów osiedleńczych oraz organizacji młodzieży hitlerowskiej. Jak przewidują, z okazji tej wizyty Lloyd George nawiąże szereg kontaktów z czołowymi politykami Trzeciej Rzeszy.

O równowagę sił na Oceanie Spokojnym

Yosemite, Kalifornja. (PAT). Konferecja w sprawie stosunków na Pacyfiku zakończyła swe obrady. Delegaci Francji, Anglji, Z. S. R. R. i Japonji zgodnie stwierdzili, że jednem z najważniejszych zagadnień na Wschodzie jest znalezienie metody, któraby umożliwiła osiągnięcie bezpieczeństwa zbiorowego oraz kwestja, dotycząca zmiany równowagi sił na Oceanie Spokojnym.

Wiadomości

— Jak donoszą z Kowna, przewodniczący dyrektorjatu kłajpedzkiego Baldszius zwrócił się do gubernatora obszaru kłajpedzkiego Kurkauskasa w sprawie równouprawnienia języków litweskiego i niemieckiego, powołując się na statut kłajpedzki.

*

— Statek norweski „Gaustal" najechał wczoraj w pobliżu Plymouth na łódź, której dwóch pasażerów utonęło, a trzeci został ciężko ranny.

*

— W czasie starcia żołnierzy angielskich z powstańcami arabskimi ubiegłej nocy zabity został 1 żołnierz, drugi zmarł wskutek odniesionych ran, a trzej są ciężko ranni.

*

— W mieście Czung-King (prowincja Seczuan — w Chinach) nastąpił groźny wybuch. Jest 178 zabitych.

*

— Na zgromadzeniu dziennikarzy japońskich w Szanghaju uchwalono rezolucję, domagając się jak najostrzejszych zarządzeń w odpowiedzi na zamordowanie 2 dziennikarzy japońskich w Czeng-tou.

*

— Dziś o godz. 2.05 balon „Syrena" lądował między stacją kolejową Lisina a wsią Chopienice o 50 km od granicy sowieckiej. Załoga odjeżdża o godz. 15 do Warszawy. Pocztę oddano do najbliższej agencji pocztowej.

Sprawa Trockiego

Oslo. (PAT). Wystąpienie sowieckie w sprawie azylu Trockiego w Norwegji zostanie zbadane przez radę ministrów. Data zebrania rady ministrów nie została jeszcze wyznaczona. Członkowie rządu norweskiego odmawiają narazie wszelkich oświadczeń w tej sprawie.

Według wiadomości z Oslo, norweski minister sprawiedliwości oświadczył z powodu internowania Trockiego, iż ten przez odmowę zaniechania akcji politycznej sam wydał na siebie wyrok. Internowanie stało się jedyną możliwą konsekwencją.

„Queen Mary" zwyciężyła

Londyn. (PAT). Parowiec „Queen Mary" przepłynął Bishop Rock o godz. 20 min. 12, zdobywając w ten sposób „Błękitną wstęgę Atlantyku". Przybyła ona drogę z zachodu na wschód w czasie o 3 godziny 31 minut krótszym, niż „Normandie". Średnia szybkość wynosiła 30,63 węzły, podczas gdy „Normandie" osiągnęła tylko 30,31. Odległość z Ambroselight do Bishop Rock „Queen Mary" przebyła w ciągu 3 dni 23 godzin 57 minut.

POZNAŃSKA GIEŁDA PIENIĘŻNA

Poznań, 31. 8. 1936 r.

Tendencja dzisiejszego zebrania giełdowego była spokojna.

Z pożyczek państwowych płacono za 5% poż. konwers. 47,— oraz za 4% premj. dol. 48,—.

Z papierów lokacyjnych P. Z. K. poszukiwano 4½% listy zast. złote w złocie po 43,— bez oddawców, również płacono za 4½% złotowe listy zast. 40,—, natomiast ofiarowano 4% listy zast. konwert. po 38,25.

Z akcyj bankowych płacono za Bank Polski 96,—.

Cedula Urzędowa Giełdy Pieniężnej w Poznaniu

Kurs w procentach nominału wzgl. w złotych za sztukę.

Papiery procentowe

5% państw. poż. konwers. 47,— P.
4% poż. premj. dol., serja III 48,— P.
4½% złotowe listy zastawne serji L. Pozn. Ziem. Kred. 40,— P.
4% listy zast. konwert. ostempl. P. Z. K. 38,25 O.

Akcje bankowe i przemysłowe

Bank Polski 96,— P.

Tendencja spokojna.

Urzędowa ceduła Giełdy Zbożowej i Towarowej

Poznań, 31. 8. 1936 r.

Warunki: Handel hurtowy parytet Poznań, ładunki wagonowo, dostawa bieżąca za 100 kg:

STANDARTY: 1) żyto 700 g/l., 2) pszenica 753 g/l., 3) owies 420 g/l.

Ceny orjentacyjne:

Żyto zdrowe suche	14.25— 14.50
Usposobienie spokojne.	
Pszenica (Usposob. spokojne	21.50— 21.75
Jęczmień browarowy	19.50— 20.50
Usposobienie spokojne.	
Jęczmień 630—640 g/l.	15.75— 16.25
Jęczmień 667—676 g/l.	17.00— 17.25
Jęczmień 700—715 g/l.	18.00— 19.00
Usposobienie słabe.	
Owies	13.25— 14.00
Usposobienie spokojne.	
Mąka	
żytnia wyciąg. 0-30% wł. w.	23.25— 23.50
żytnia gat. I 0-50% wł. w.	22.75— 23.00
żytnia gat. I 0-65% wł. w.	21.75— 22.25
żytnia gat. II 50-65% wł. w.	16.50— 17.50
żytnia pośl. pon. 65% wł. w.	15.00— 16.00
Usposobienie spokojne.	
pszenna gat. I wyc. 0-20% wł. w.	36.00— 37.75
pszenna gat. IA 0-45% wł. w.	35.25— 35.75
pszenna gat. IB 0-55% wł. w.	34.25— 34.75
pszenna gat. IC 0-60% wł. w.	33.75— 34.25
pszenna gat. ID 0-65% wł. w.	32.75— 33.25
pszenna gat. IIA 20-55% wł. w.	32.00— 32.50
pszenna gat. IIB 20-65% wł. w.	31.50— 32.00
pszenna gat. IID 45-65% wł. w.	29.00— 29.50
pszenna gat. IIF 55-65% wł. w.	24.75— 25.25
pszenna gat. IIG 60-65% wł. w.	23.25— 23.75
pszenna gat. IIIA 60-70% wł. w.	21.25— 21.75
pszenna gat. IIIB 70-75% wł. w.	19.25— 19.75
Usposobienie spokojne.	
Otręby żytnie stand.	10.00— 10.50
Otręby pszenne grube stand.	10.75— 11.25
Otręby pszenne średnie stand.	9.75— 10.50
Otręby jęczmienne	11.25— 12.50
Rzepak zimowy	35.00— 36.00
Siemię lniane	34.00— 37.00
Gorczyca	31.00— 34.00
Groch Viktoria	21.00— 24.00
Groch Folgera	23.00— 25.00
Mak niebieski	59.00— 65.00
Inkarnatka	34.00— 37.50
Makuch lniany w taflach	17.50— 17.75
Makuch rzepak. w taflach	13.75— 14.00
Słoma pszenna luzem	1.40— 1.65
„ pszenna prasowana	1.90— 2.15
„ żytnia luzem	1.50— 1.75
„ żytnia prasowana	2.25— 2.50
„ owsiana luzem	1.75— 2.00
„ owsiana prasowana	2.25— 2.50
„ jęczmienna luzem	1.40— 1.65
„ jęczmienna prasowana	1.90— 2.15
Siano zwykłe luzem	4.00— 4.50
„ zwykłe prasowane	4.50— 5.00
„ nadnoteckie luzem	5.00— 5.50
„ nadnoteckie prasowane	6.00— 6.50

Ogólne usposobienie spokojne.

Ogólny obrót: 2280,2 tonny, w tem żyta 865 tonn, pszenicy 250 tonn, jęczmienia 335 tonn, owsa 132 tonn.

Przemiany na Śląsku Opolskim

(Od własnego korespondenta „Kurjera Poznańskiego")

Katowice, 26 sierpnia

Na Śląsku Opolskim budzi się twórczy ferment... Tak pisałem w ostatnim artykule na temat tego kraju, zamieszkałego przez kilkaset tysięcy Polaków. I jeżeli wolno mi użyć śmiałego porównania, to ferment ten przypomina początki młodośląskiego ruchu narodowego, powstałego w opozycji do starych i nieskutecznych metod pracy narodowej, którego inicjatorem był dr. Józef Rostek, a realizatorem Wojciech Korfanty. Chociaż bowiem inna jest obecnie gra warunków i stosunków, to niezmiennym i podobnym pozostaje fakt, że budząca się teraz na Śląsku Opolskim i ujęta już w pewne ramy organizacyjne aktywność młodego pokolenia działaczy narodowych wyrasta jako przeciwstawienie działalności dotychczasowej instytucji kierowniczej życia Polaków w Niemczech — to znaczy Związku Polaków w Niemczech. Wyrasta zaś w oparciu o przeświadczenie, że praca Związku Polaków w Niemczech nie odpowiada polskim potrzebom narodowym na Śląsku Opolskim, a nawet im szkodzi.

Zarzut to ogromnie poważny i dlatego rozpatrywać go należy z jak największą ostrożnością. Wszak Związek Polaków w Niemczech powstał jako organizacja całego żywiołu polskiego w państwie niemieckiem, reprezentując go z jednej strony wobec władz niemieckich, a z drugiej wobec narodu polskiego. W okresie przemian ostatnich lat warunki jego działalności były ogromnie trudne i pod tym kątem widzenia należy rozpatrywać jej wyniki. Wziąwszy zatem pod uwagę te wszystkie zastrzeżenia, zobaczmy, jakie zarzuty ruch młodośląski stawia związkowi. Zarzuty te opieramy na rozmowach z czołowymi przedstawicielami tego ruchu. Dotyczą one przedewszystkiem dzielnicy śląskiej.

Główny zarzut to biurokratyzm ze wszystkiemi złemi skutkami, wywodzącemi się z tego pojęcia. Instytucje Związku Polaków w Niemczech z ośrodków twórczej pracy społecznej stały się urzędami, pędzącemi żywot mechanicznego wykonywania bieżącej pracy przez funkcjonarjuszy, płatnych z funduszów publicznych i zatroskanych o utrzymanie się na posadzie. Rezultatem tego jest utracenie kontaktu ze społeczeństwem polskiem. Listy członków Związku Polaków w Niemczech są papierowemi, a nie życiowemi zestawieniami osób, od których nie ściąga się składek. Panuje przytem protekcjonizm personalny i takie postępowanie, aby za wszelką cenę utrzymać się „przy władzy", czyli na posadzie.

Płatne społecznictwo — oto główny wróg, z jakim chce walczyć ruch młodośląski.

Dalszym zarzutem, wysuwanym przeciw Związkowi Polaków w Niemczech, to centralizm i nepotyzm. Centrala berlińska Związku pragnie sprawować niepodzielną władzę, bez uwzględniania miejscowych warunków i stosunków. Stanowiska obsadza się ludźmi wygodnymi i posłusznymi, a nawet — krewnymi. Panuje pod tym względem istny kontredans rodzinny, który jaskrawiej występuje, gdy się zważy, że nieraz jedna i ta sama osoba skupia w swem ręku kilka godności.

Centralizm Związku Polaków w Niemczech sięga w życie innych organizacyj i instytucyj polskich, gdzie usiłuje obsadzać stanowiska kierownicze, choćby nawet kosztem całości tych organizacyj. Tak się stało w Związku Śpiewaczym, a — co gorsza — podobnie atakowano instytucje finansowe, jak Bank Rolny w Opolu, Bank Ludowy i „Rolnik" w Raciborzu. Posunięto się do tego, że nie licząc się z życiowemi interesami szerokich rzesz ludności polskiej instytucjom tym zamrożono kredyty, stawiając je u progu bankructwa, aby tylko wymusić przyjęcie narzuconych im „swoich" kierowników, choćby nie posiadali odpowiedniego przygotowania fachowego.

Zaznaczyć tu trzeba wyraźnie, że centralistyczne zapędy Związku Polaków w Niemczech mają główne swoje źródło w naśladowaniu „sanacyjnej" roboty w kraju. Mogą się one odbywać tylko „z wykluczeniem publiczności", to znaczy poza nawiasem kontrolującego czynnika społecznego, który do poczynań urzędników Związku Polaków w Niemczech odnosił się z wielkim krytycyzmem i niechęcią, widząc w nich jedną z przyczyn upadku polskości. Tem się tłumaczy fakt, że od stycznia 1930 r. nie zwoływano wainego zebrania dzielnicy śląskiej Związku Polaków. A kiedy pod naciskiem aktywnych kół młodszej generacji sędziwy prezes Związku Polaków na Śląsku Opolskim, ks. Koziołek, zwołał to zebranie w listopadzie 1935 r. i gdy na tem tłumnem zebraniu wybrano zarząd, złożony z ludzi, krytycznie patrzących na robotę urzędników Związku, to zagrożona „w posadach" biurokracja związkowa zarządu tego nie uznała.

Ale młodzi działacze nie cofnęli się z obranej drogi. W styczniu b. r. założyli samodzielny Związek Polaków na Śląsku, na którego czele stanął Jan Wawrzynek, młody, popularny i energiczny społecznik. Nowa organizacja odrazu rozwinęła żywą pracę i zdołała skupić znaczną ilość członków. Działalność jej nacechowana jest zupełnie innemi metodami, niż te, które zakorzeniły się w Związku Polaków w Niemczech, metodami, będącemi nawrotem do starych, wypróbowanych tradycyj pracy narodowej na tych terenach.

S. T.

Święto Holendrów

Od 46 lat Holandja obchodzi święto narodowe 31 sierpnia, w dniu rocznicy urodzin swojej królowej, Wilhelminy Heleny Pauliny Marji.

Królowa Wilhelmina urodziła się w 1880 r. z drugiego małżeństwa króla Wilhelma III holenderskiego z księżniczką Emmą Waldeck - Pyrmont. Król Wilhelm III miał z pierwszego małżeństwa z księżniczką Zofją Würtemberską dwóch synów, księcia Oranu, popularnego w Paryżu pod przezwiskiem „prince Citron" i księcia Aleksandra. Obydwaj zmarli jednak wcześnie i dziedziczką tronu została Wilhelmina.

Księżniczka Wilhelmina liczyła ledwie 10 lat, kiedy śmierć króla Wilhelma uczyniła ją królową Holandji. Do r. 1898 rządziła za nią krajem jej matka, królowa regentka Emma. Uroczysta koronacja królowej Wilhelminy odbyła się 6 września 1898, a w 3 lata potem odbył się jej ślub z księciem Henrykiem Mecklenburg - Schwerin. W r. 1909 urodziła się z tego małżeństwa księżniczka Juljana, odtąd dziedziczka tronu holenderskiego.

KRÓLOWA WILHELMINA

Królowa Wilhelmina swoją inteligencją, skromnością i oddaniem dla swego narodu zdobyła sobie serca Holendrów, którzy porównywują ją z „wielką i dobrą królową Wiktorją angielską". Królowa Wilhelmina, choć jest jedną z najbogatszych kobiet na świecie, prowadzi istotnie życie bardzo proste, a do największych jej przyjemności należą chwile, spędzone na malowaniu krajobrazów holenderskich.

Mało dba o toaletę, spędza liczne godziny w swej wspaniałej bibljotece, w której ciągle gromadzi najlepsze i najdroższe dzieła naukowe i literatury pięknej. Przyjęcia i bale w pałacu haskim odbywają się ostatnio bardzo r[illegible] [illegible]cza od śmierci księcia-małżonka (1934).

Królowa Wilhelmina, dzierżąca rządy nad 8 miljonami Holendrów i 60 miljonami Hindusów i Malajów, jest dzisiaj pod względem lat panowania najstarszą monarchinią na świecie; panuje ona już 46 lat, podczas gdy król włoski Wiktor-Emanuel panuje 36 lat, król Haakon norweski 31, a król Gustaw szwedzki 29 lat.

Plotki stołeczne

29 sierpnia

Pobyt legata papieskiego ks. kardynała Marmaggi'ego w Warszawie dał sposobność stolicy wyrażenia swych nietylko uczuć katolickich, ale także swoich żywych uczuć wobec obecnego papieża, którego imię tak często było wspominane podczas niedawnych uroczystości sierpniowych. Wszak pośród ówczesnego ciała dyplomatycznego nuncjusz papieski ks. Achilles Ratti należał do tych niewielu, którzy nie zatracili wiary w Polskę i polskiego żołnierza. Nuncjusz zresztą bardzo interesował się przebiegiem walk polsko-bolszewickich, jeździł na front wołyński. Podczas krytycznych dni Warszawy w r. 1920, gdy większość członków ciała dyplomatycznego opuściła stolicę, przenosząc się głównie do Poznania, pozostał w Warszawie.

*

Relacje „Kurjera Poznańskiego" na temat nowej organizacji, formowanej przez płk. Koca, odbiły się silnem echem w prasie i opinji. Niestety tak się składa, że niewiele można o tem pisać, dyskusja jest utrudniona.

Haussa na nowe partje była na wiosnę. Rodziło się ich wtedy sporo. Powstawały jak grzyby po deszczu. Nosiły najfantastyczniejsze nazwy. I nie wytrzymały próby życia. Jeszcze teraz niekiedy powstaje coś nowego. Np. wyrasta jakiś „Front Nacjonalistów Polskich"; jeszcze jedna jakaś kombinacja i jedna więcej efemeryda o celach dywersyjnych.

Nic o tych stronnictwach nie słychać. Zamierają, choć przez pewien czas był koło nich huczek. Sporo huku wywołała Partja Radykalna ambasadora Filipowicza i b. min. Czechowicza. No i co? Filipowicz — sam twórca — odszedł od partji, zniechęcony walkami wewnętrznemi, grupa stołeczna odłączyła się od centrali i tworzy jakąś „lewicę" i tak dalej. W gruncie rzeczy radykali się rozłażą, jakkolwiek przed rokiem na odczyty Filipowicza przychodziło sporo osób; nieraz do tysiąca.

O ile jest pomór na nowe partje, o tyle jest teraz moda składania u władz zgłoszeń na nowe pisma. Pono tych zgłoszeń wpływa coniemiara. I to na pisma codzienne. Nowe partje upadały wskutek braku poparcia ze strony społeczeństwa, z powodu niemocy ideowej oraz wskutek trudności finansowych. A teraz chcą się rzucić jesienią na rynek wydawniczy. Czy ze skutkiem? Gdzie są te fundusze, których nowe wydawnictwa potrzebują?...

WARSZAWIANIN.

Polska przedmurzem chrześcijaństwa

W organie oficjalnym narodowych socjalistów „Völkischer Beobachter" ukazał się znamienny artykuł p. t. „Polen — Schutzwall für die Christenheit" (Polska przedmurzem chrześcijaństwa).

Autor tego artykułu stwierdza, że każdy bezstronny obserwator musi przyznać, że obecnie w przeważających masach społeczeństwa polskiego ponad wszystkie różnice polityczne wybija się na pierwszy plan troska o uchronienie Polski przed zalewem trucizny bolszewickiej. I w tem wielkiem zadaniu katolicyzm w Polsce odgrywa rolę przodującą.

Synod plenarny, który obecnie odbył się na Jasnej Górze, stanowi najlepszy dowód, że w przełomowym dla Polski momencie duchowieństwo katolickie, odznaczające się od wieków wybitnym patrjotyzmem, staje wespół z narodem do zdecydowanej obrony zasad chrześcijańskiej kultury i państwa.

Gdy legat papieski kardynał Marmaggi wkraczał w mury klasztoru Jasnogórskiego, aby przewodniczyć na synodzie plenarnym biskupów polskich, został powitany temi słowy: „Dziś, gdy od Wschodu i Zachodu zagraża Europie królestwo Antychrysta, Polska, jak i poprzednio, znowu odgrywa rolę przedmurza chrześcijańskiego?

Że słowa te zostały przytoczone w piśmie narodowych socjalistów, którzy — jak wiadomo — do ostatnich chwil w różny sposób zwalczali katolicyzm, jest bardzo znamienne i wykazuje, że nawet w kołach hitlerowskich poczęto zdawać sobie sprawę z decydującej roli, jaką w obronie kultury zachodniej może odegrać katolicka Polska.

Titulescu

Depesze doniosły o ustąpieniu ministra spraw zagranicznych Królestwa Rumunji Mikołaja Titulescu.

Urodził się on w r. 1883 w Krajowej. Był synem Jana Titulescu, prezesa sądu apelacyjnego. Studjował na wydziale prawnym w Paryżu, posiadał doktorat praw i dwukrotnie był nagrodzony za prace naukowe na uniwersytecie paryskim. Otrzymawszy profesurę prawa cywilnego na uniwersytecie w Jassach (rok 1905) przeniesiony został w r. 1909 na uniwersytet bukareszteński. Wybrany w r. 1912 do parlamentu rumuńskiego był w r. 1917 ministrem finansów, a następnie delegatem na kongres pokojowy i jednym z sygnatarjuszów traktatów w Trianon.

Piastując tekę ministra skarbu w roku 1920 do 1922 wprowadził w Rumunji podatek dochodowy i przeprowadził reformę systemu podatkowego. W latach 1922 do 1926 i 1928 do 1932 był posłem nadzwyczajnym i ministrem pełnomocnym króla rumuńskiego w Anglji. W r. 1927, a następnie od 1932 był ministrem spraw zagranicznych Rumunji.

Odsunięty rumuński minister spraw zagranicznych był zwolennikiem ścisłego przymierza francusko-sowieckiego. Jako członek francuskiej loży masońskiej „Grand Orient" stał pod wpływami francuskich kół masońskich i był stale zwalczany przez narodowe koła rumuńskie.

Titulescu wydał liczne prace naukowe z zakresu prawa i finansów. Jako minister spraw zagranicznych posiadał szereg odznaczeń, m. in. wielką wstęgę krzyża „Polonia Restituta".

Z życia

Do bukietu „kwiatków" z biurokratycznej łączki należy dołączyć także jeden z wielu, jaki przedstawił nam pewien nasz czytelnik. Chodzi mianowicie o t. zw. wodomierze, które z powodu dziwnych praktyk, jakie się w tej materji stosuje, wywołały zrozumiałe żale.

Czytelnik nasz posiada wilkę przy ul. Romana Maya. W 1932 r. na polecenie jego doprowadzono do nieruchomości wodę. Za wodomierz i jego wmontowanie zapłacił sumę 103,10 zł (w tem za sam wodomierz 86,10 zł). Rocznie zużywano tu wody przeciętnie 32 m kub., co wynosi razem na rok 9,60 zł. Przez cztery lata zapłacił nasz informator około 40 zł. Dotąd wszystko jest w porządku.

Tymczasem w maju br. przyszli funkcjonarjusze z wodociągów miejskich, wyłączyli wodomierz i zabrali go do naprawy. Podobno naprawa była konieczną, bo zegar był „coś nie w porządku". Po miesiącu wmontowano nowy, a raczej „zreparowany" wodomierz. Równy miesiąc później przedłożono właścicielowi wodomierza rachunek z takiemi pozycjami: „za wyłączenie i włączenie wodomierza 5,10 zł, robocizna 7,50 zł, materjał 17,25 zł, za czynności legalizacyjne 5,50 zł, za pomoc przy legalizacji (?) 2 zł" itd., razem 41,65 zł. Właścicielowi wodomierza odpisano z rachunku 5 proc., pozostała więc suma 39,57 zł, którą wobec groźby egzekucji i „stąd powstałych kosztów egzekucyjnych" trzeba było przed kilku dniami zapłacić.

Suma za „naprawę" wodomierza równa się prawie sumie, zapłaconej za zużycie wody przez te cztery lata. Czytelnik nasz, nabywając wodomierz za 86,10 zł, był przekonany, że wodomierz, tak słono zapłacony, przedstawia wartość dostatecznie dobrą, by starczył na kilkanaście lat. Informator nasz nie jest fachowcem, ale z tego, że wody każdego roku spotrzebowano tyle, ile w stosunku do innych lat — i to, że zegar wskazywał zawsze tę samą ilość m kub., zgodną ze stanem — przypuszcza, że wodociągi miejskie są zbyt pochopne do czynienia wątpliwej konieczności reparacyj, za które płacić musi nie kto inny, ale właściciel nieruchomości, obarczony już tak różnorodnemi świadczeniami.

Żyjemy wszak w czasach, kiedy trzeba unikać wszelkich wydatków — poza najniezbędniejszemi. Biorąc rzecz „na chłopski rozum", wodomierz powinien funkcjonować sprawnie przez lat co najmniej kilkanaście. Gdyby koszty reparacyj pokrywało samo przedsiębiorstwo miejskie, nie mogłoby powstawać pdejrzenie, że reparacje są poprostu nowem źródłem dochodu dla przedsiębiorstwa, nie tworzyłaby się atmosfera niechęci i nieufności obywatela do władz miejskich. (wel.)

RYNKI PIENIĘŻNE I TOWAROWE

Pieniądz i papiery wartościowe

Na światowych giełdach papierów wartościowych panował na początku ubiegłego tygodnia przeważnie nastrój słaby. Przypisać to należy niepomyślnej sytuacji międzynarodowej, a przedewszystkiem wiadomości o zwiększeniu siły zbrojnej Niemiec i o zamierzonem jakoby wprowadzeniu przymusowej służby wojskowej na Węgrzech, coraz groźniejszej sytuacji w Hiszpanji, wiadomości o wyroku moskiewskim i coraz groźniejszemu wrzeniu w Rosji sowieckiej, wreszcie wzmożonym zbrojeniom wszystkich prawie państw europejskich. W drugiej połowie tygodnia nastrój na giełdach uległ poprawie, co znowu tłumaczy się momentami politycznemi, a mianowicie przychylnem przyjęciem propozycji francuskiej w sprawie neutralności w wydarzeniach hiszpańskich.

Giełda nowojorska miała tendencję niejednolitą. Pożyczki polskie były naogół mocniejsze. W dniu 27 bm. notowano (w nawiasach cyfry z 21 b. m.): 8 proc. poż. Dillona 50.00 (49,75), 7 proc. poż. stab. 68.00 (68.50), 6 proc. poż. dol. 50.00 (48.00), 7 proc. poż. m. Warszawy 44.00 (42.12½), 7 proc. poż. śląska 44.00 (42.12½). Na giełdzie londyńskiej zaznaczyła się zwyżka brytyjskich papierów państwowych i pożyczek chińskich, brazylijskich i greckich. Zwyżkowały również papiery amerykańskie. W dziale akcyj mocne były naftowe i akcje linij okrętowych, większym wahaniom uległy kursy akcyj kolejowych, stalowych, węglowych i tytoniowych. Na giełdzie paryskiej po początkowem osłabieniu tendencja się wzmocniła, co przypisać należy korzystniejszej ocenie sytuacji międzynarodowej i wizycie prezydenta Schachta w Paryżu. W Berlinie, po silnej baissie w poprzednim tygodniu nastąpiło ogólne wzmocnienie tendencji, wywołane wzmożonemi zakupami publiczności i spekulantów. Na giełdzie wiedeńskiej przeważał nastrój mocny.

Ziemiopłody

Naogół na światowych rynkach zbożowych trwała w dalszym ciągu pewna reakcja na poprzednią znaczną zwyżkę notowań. Przyczyny tego stanu rzeczy analizowaliśmy już w poprzednich sprawozdaniach, nie ma więc potrzeby powtarzania naszych uwag.

W przeciwieństwie do konjunktury zagranicznej, charakteryzującej się pewnym — niewielkim zresztą — spadkiem notowań, w kraju panowała raczej tendencja mocniejsza. Tłumaczy się to zmniejszeniem się podaży. Szczególnie na rynku stołecznym ceny wzrosły o 0.50 do 1.50 zł na żyto, pszenicę i jęczmień. Na giełdach prowincjonalnych nastąpiły drobne zmiany, przeważnie zwyżkowe.

Ceny naszych głównych zbóż kształtowały się w ub. tygodniu następująco:

	24.8.	25.8.	26.8.	27.8.	28.8.	29.8.
Pszenica						
Warszawa	22,25	22,25	22,50	22,75	23,00	—
Poznań	21,50	21,75	21,75	21,75	21,75	21,75
Bydgoszcz	21,50	21,50	21,50	21,75	21,75	21,75
Łódź	—	—	—	23.50	—	—
Żyto						
Warszawa	14,25	14,25	14,50	14,75	14,75	—
Poznań	14,50	14,50	14,50	14,50	14,50	14,50
Bydgoszcz	15,25	15,25	15,00	15,00	15,00	15,00
Łódź	—	—	—	15,50	—	—
Jęczmień						
Warszawa	17,50	17,50	17,50	17,50	17,50	—
Poznań	16,25	16,25	16,25	16,25	16,25	—
Bydgoszcz	18,75	18,75	18,75	18,75	18,75	18,50
Łódź	—	—	—	—	--	—
Owies						
Warszawa	15,00	15,00	15,00	15,00	15,00	—
Poznań	14,00	14,00	14,00	14,00	14,00	14,00
Bydgoszcz	14,00	14,00	14,00	14,00	14,00	14,00
Łódź	—	—	—	13,00	—	—

Bydło i mięso

Przewidywania nasze co do kształtowania się sytuacji na poznańskim rynku bydła i mięsa — spełniły się w zupełności, gdyż nastąpiła znaczna zniżka cen świń. W ubiegłym tygodniu notowano świnie w najwyższej kategorii od 96 zł do 98 zł, podczas gdy ceny w poprzednim tygodniu wahały się pomiędzy 104 zł a 108 zł. Tej tak znacznej zniżce cen uległy zwierzęta we wszystkich kategorjach. Powodem zniżkowej tendencji był wielki dowóz świń, których spędzono ogółem ca 2.700 sztuk. Rezultat był taki, że dużo świń nie sprzedano. Ukazanie się większej ilości świń na tut. rynku bydła spowodowane zostało poważną zniżką cen świń na targowiskach w Mysłowicach i Warszawie, gdzie zniżka ta zaznaczyła się już o tydzień wcześniej To też większe transporty świń, przeznaczone dla tych rynków, skierowano na Poznań. — Dalszym powodem zniżkowej tendencji, to okres zwiększonej konsumcji drobiu oraz rozpoczynający się sezon dziczyzny. Poza tem na kształtowanie się sytuacji na rynku bydła wpływa obniżony kontyngent niemiecki na wrzesień.

Ceny bydła kształtowały się nierówno. Ceny krów zwyżkowały w najwyższej kategorji o 4 zł, natomiast ceny jałówek o 2 złote. Tendencja przy innych gatunkach bydła była w ubiegłym tygodniu bez zmian. Jeżeli chodzi o jakość towaru, jaki ukazał się na tut. rynku bydła, to w dalszym ciągu zauważono brak opasów. — Obecna tendencja na tym rynku utrzyma się prawdopodobnie w najbliższym czasie. (az)

Owoce południowe

Cytryny

Na rynku owoców zagranicznych dokonały się w ostatnim czasie dość znaczne i ciekawe zmiany. Po kilkumiesięcznej haussie cen cytryn nastąpiło teraz odprężenie. Wysokie ceny cytryn w ubiegłych miesiącach stały w ścisłym związku z sankcjami antywłoskiemi. W czasie trwania sankcyj importowano cytryny syryjskie i hiszpańskie. Podczas gdy towar syryski jest dosyć dobry, to owoc z Hiszpanji niebardzo nadaje się do importu, gdyż mając bardzo grubą skórę i wykazując dużą wagę w jednostce, podlega wysokim opłatom celnym, co zkolei wpływa na wysoką cenę na rynku wewnętrznym. To też z chwilą zniesienia sankcyj i ukazania się na naszym rynku cytryn włoskich, jako towaru najbardziej odpowiadającego warunkom importu i w jakości najlepszego, ceny tego artykułu spadły o ca 35 proc. W najbliższym czasie oczekuje się dalszej zniżki cen cytryn, na co wpłynie zwiększony dowóz cytryn włoskich do Gdyni. W chwili obecnej znajduje się w Gdyni 18.000 szkrzyń cytryn syryjskich oraz 12.000 skrzyń cytryn włoskich; dalsze transporty cytryn włoskich są już w drodze. Na zniżkę cen wpływa również zmniejszona w chwili obecnej konsumcja soków cytrynowych; wypierane są one przez soki z owoców krajowych. (az)

Pomarańcze

W ostatnim czasie zauważono w Poznaniu brak pomarańcz. Szczupłe zapasy są w głównej mierze pochodzenia kalifornijskiego. Innych gatunków, prócz pozostałości z dawnych przywozów z Hiszpanji, — nie ma. Zaznaczyć wypada, że import pomarańcz hiszpańskich był w ubiegłym sezonie bardzo mały, a to z powodu zamieszek politycznych w tym kraju. Celem pokrycia zapotrzebowań tut. rynku sprowadzano te owoce z Włoch. Świeży towar ukaże się na naszym rynku dopiero w grudniu, t. zn. po nowych zbiorach. — Ceny pomarańcz kalifornijskich osiągają w chwili obecnej poziom 2 zł do 2.10 zł za 1 kg. brutto/netto, zaś owoce ze starych zapasów hiszpańskich — 1.40 zł do 1.50 zł za 1 kg. brutto/netto. Import pomarańcz amerykańskich odbywa się na zasadzie handlu kompensacyjnego. Jeżeli zatem polski eksport do Ameryki będzie niedostateczny, zdarzyć się może, że pomarańcz na rynku krajowym zabraknie, co spowoduje niewątpliwie zwyżkę cen tego artykułu. (az)

Banany

Zakup i sprzedaż bananów sprawia naszemu kupiectwu niemałe kłopoty; ich źródła szukać należy w nieregularnej dostawie przez dojrzewalnie w Gdyni. Szczególnie pokrzywdzone czuje się w tej sprawie kupiectwo ziem zachodnich, gdyż wspomniane dojrzewalnie gdyńskie dostarczają towaru najprzedniejszej jakości w pierwszym rzędzie kupcom województw centralnych, a dopiero niesprzedane partje kierują do województw Polski zachodniej. Nie wynika z tego, by na poznańskim rynku ukazywały się banany tylko najgorszego gatunku, lecz udowadnia to trudności, z jakiemi tut. kupiectwo musi walczyć przy zaopatrywaniu Poznania w dobry towar. — W cenie są banany najdroższym owocem w chwili obecnej. Za 1 karton z 10 kg. owocu płaci się 27 zł loco Gdynia; doliczając do tej ceny koszty transportu do miejsca przeznaczenia, wypada 3 zł za 1 kg. Wynika z tego, że banany są obecnie najdroższym owocem zagranicznym na naszym rynku. (az)

Winogrona

Ciekawie przedstawia się sytuacja na rynku winogron. Obecnie nie odczuwa się w Wielkopolsce braku winogron ze względu na sezon owoców krajowych. Lecz z chwilą zakończenia sezonu w kraju — z początkiem listopada wzgl. już nawet z końcem października —, zdarzyć się może że pozostaniemy bez tego owocu. Przyczyna leży w tem, że do dłuższych transportów nadają się jedynie winogrona hiszpańskie, które najlepiej się konserwują. Obecna sytuacja polityczna w Hiszpanji nie pozwala przypuszczać, by udało się sprowadzić do kraju większych partyj tego najprzedniejszego gatunku owoców gronowych i to tem bardziej, że okolice produkujące owoc — jak n. p. Malaga — znajdują się do tej chwili w ośrodkach najkrwawszych walk. (az)

Ananasy

Ananas jest na krajowym rynku artykułem mało pokupnym; z jednej strony wpływa na to wysoka cena, z drugiej zaś stosunkowo niewielkie zastosowanie w przemyśle spożywczym. Świeżych ananasów sprowadza się niewiele. Na import tego owocu w świeżym stanie przyznano bardzo szczupły kontyngent, który nota bene eksploatuje w całości jedna tylko firma warszawska i do tego żydowska. Kupcy i przemysłowcy z całej Polski muszą pokrywać swoje zapotrzebowanie na ten artykuł tylko w tej firmie. Inaczej rzecz się ma z ananasami w puszkach. Te sprowadzają kupcy bezpośrednio z krajów produkcji, jak n. p. z Haiti, Portorico, Afryki Południowej itd., gdzie na miejscu pokrajany owoc umieszcza się w puszkach, jako opakowaniach handlowych. (az)

Przemysł owocowy

W ostatnich latach — w szczególności w roku bieżącym — daje się zauważyć silny rozwój przemysłu marmeladowego na terenie województwa poznańskiego. Rok bieżący jest dla tego przemysłu bardzo korzystny, gdyż mamy do zanotowania duży urodzaj śliwek w naszej dzielnicy. Fabryki, zajmujące się przetwórczością owoców, są poważnym konsumentem śliwek — zwłaszcza drugiej kategorji. Niestety przemysł ten w chwili obecnej nie jest rentowny i istnieć może tylko jako specjalny oddział fabryk wódek i win. Taki stan rzeczy przypisać należy stosunkowo małej konsumcji marmelady oraz taniości tłuszczów na naszym rynku spożywczym. Powodem słabej konsumcji jest w dużej mierze nieuzasadnione uprzedzenie do marmelady — datujące się jeszcze z czasów wojny światowej.

Jabłka, których urodzaj w roku bieżącym jest średni, zakupują w większych ilościach fabryki win i wódek.

Na skutek obniżki podatku od win do 0,28 zł od litra (łącznie z dodatkami) oraz z powodu większego zrozumienia ze strony obecnego kierownictwa departamentu akcyz i monopoli — przemysł winiarski liczy się z wzmożeniem konsumcji win owocowych krajowych w kampanji 1936/37 o ca 20 proc.

Rok bieżący zapowiada się dla winiarstwa pod każdym względem lepiej. Przemysł ten przewiduje nawet konieczność poczynienia większych inwestycyj celem rozbudowy i przystosowania zakładów do rozbudowy i przystosowania zakładów do zwiększonej produkcji. Przy sposobności zaznaczyć wypada, że na teren naszego województwa przypada 70 proc. ogólnej produkcji krajowych napojów winnych, oraz że w Poznaniu istnieje Związek Wytwórców Win i Soków Owocowych.

Obfity zbiór wiśni pozwolił naszym fabrykom przetworów owocowych na poczynienie poważniejszych zapasów surowego soku wiśniowego, który ma już częściowo zapewniony zbyt zagranicą. (az)

Skóry

Na rynku skór surowych panuje w dalszym ciągu niebywała haussa, spowodowana brakiem podaży surowca krajowego, oraz nikłym dowozem skór zamorskich, to też ceny idą w górę, jak na drożdżach. — W ostatnim tygodniu wzmocniły się ceny na skóry surowe również na rynku światowym, co nie pozostało bez wpływu na nasz rynek krajowy. Jest to temwięcej znamienne, że w czasie, kiedy na rynku światowym notowano zniżkę cen, rynek nasz na zniżkę tę nie reagował, przeciwnie, krajowy surowiec zaczął właśnie mocno drożeć. O jakiejkolwiek stabilizacji w najbliższej przyszłości, mowy być nie może, zapowiada się raczej dalsza zwyżka cen.

Ceny za surowiec krajowy, daleko odbiegają swoim poziomem od cen rynku światowego, które zawsze jeszcze są niższe o 15—25 proc.

Nie lepiej przedstawia się sytuacja na rynku skór garbowanych, ceny zwyżkują z tygodnia na tydzień, a mimo zastoju podaż towaru jest bardzo nikła. Sprzedaż odbywa się jedynie za gotówkę, zamówienia przyjmują garbarze z 2—3-tygodniowym terminem dostawy i to w ilościach niewystarczających.

W tygodniu sprawozdawczym skóry garbowane podrożały o dalsze 5 proc., zwyżka cen dochodzi więc razem z poprzedniemi zwyżkami, do 35 procent na skóry podeszwowe, a do 25 procent na skóry t. zw. miękkie, czyli wierzchnie.

Naogół wszycy skórnicy wyczerpani są z towaru, mniejsi kupcy wogóle nie są w stanie zapasów uzupełnić dla braku gotówki. Kto nie rozporządza dostateczną gotówką, nie może poprostu istnieć, to też obserwuje się już stopniową likwidację mniejszych placówek skórniczych. Zasobniejsi skórnicy skarżą się na zanik obrotów, które zmniejszyły się do tego stopnia, że nie pokrywa się kosztów handlowych, niedobory muszą być pokrywane z substancji majątkowej.

Zasobny i zdrowy dotąd stan skórniczy pauperyzuje się z dnia na dzień. — Czy sezon jesienno-zimowy przyniesie oczekiwaną poprawę obrotów — nie wiadomo. (jap.)

Obuwie

Wobec nadchodzącego sezonu jesienno-zimowego, ustało już „wypychanie" obuwia latowego po niskich cenach, ekscentryczne modele ustępują obuwiu normalnemu. Jak było do przewidzenia, ceny na obuwie jesienne są już wyższe, jakkolwiek zwyżka ta daleko jeszcze nie dorównuje zwyżce cen na skóry. Obuwie gotowe podrożało narazie o 10—15 proc., lecz dalsze podrożenie jest nieuniknione.

Obroty w handlu obuwiem gotowem są dotychczas zupełnie zadowalające. — Konsumenci jakoś łatwiej pogodzili się z podrożeniem obuwia gotowego, aniżeli z podwyżką cen na obuwie miarowe i naprawę. Szewcy z ogromnym trudem osiągają w niektórych wypadkach minimalną podwyżkę, muszą oni w lwiej części ponosić podrożenie skóry z własnej kieszeni, w dodatku stan zatrudnienia w rzemiośle szewskiem pogorszył się znacznie. Jest to objaw niebywały, gdyż przy końcu wakacyj szkolnych zwykle szewcy mieli nawał pracy.

Zaobserwować można wielki popyt na obuwie znoszone, które się sprzedaje w t. zw. składach komisowych. Jest to dowodem wielkiego zubożenia ludności. (jap.)

Żelazo

W branży żelaza nastąpiło w ostatnim czasie pewne ożywienie, co tłumaczy się rozpoczęciem sezonu zimowego. Przedewszystkiem ruch zwiększył się na prowincji, gdyż rolnicy — przy ukończeniu żniw — mają już trochę gotówki, co pozwala im na poczynienie pewnych zakupów. Mimo, że jesień nie jest głównym sezonem iwestycyjnym dla rolnictwa, przezorni i zaopatrzeni w płynne kapitały rolnicy już teraz pokrywają swoje zapotrzebowanie w narzędziach rolniczych. Zbyt mają również różnego rodzaju przybory, łańcuchy, gwoździe, żelazo sztabowe, a szczególnym popytem cieszą się w chwili obecnej towary lane. Dużo materjału kupuje się dla naprawy budynków mieszkalnych i gospodarczych oraz koniecznych akcesorjów przy stawianiu nowych budowli.

Razem z dobiegającym do końca sezonem budownictwa miejskiego kończy się sezon na dźwigary, które są głównym artykułem zbytu w branży żelaza w sezonie budowlanym.

Ogólne obroty w roku bieżącym były w stosunku do roku ubiegłego cyfrowo znacznie większe, co tłumaczyć należy ożywieniem w ruchu budowlanym.

Ceny artykułów żelaznych utrzymały się na poziomie cen z grudnia r. ub., t. zn. że w tym okresie zamarła rozpoczęta akcja antykartelowa. Natomiast ceny artykułów nieskartelizowanych obniżyły się. (az)

Przemysł mydlarski

Mydlarnie poznańskie odczuwają od czasu wprowadzenia restrykcyj dewizowych brak tłuszczów technicznych, potrzebnych do wyrobu mydeł i proszków, jak oleju kokosowego i palmowego, oraz tłuszczów utwardzonych. W czasie, gdy niektóre wielkie koncerny mydlarskie opływają w tanie tłuszcze techniczne z kontyngentów, mniejsze i średnie przedsiębiorstwa mydlarskie w Poznaniu, zatrudniające w sumie kilkuset pracowników, nabywają z trudem potrzebne do wyrobu mydeł tłuszcze techniczne przeważnie z trzeciej lub czwartej ręki po cenie o 20 do 30 proc. wyższej, niż z kontyngentów przywozowych. Handlarze tłuszczów technicznych, przeważnie Żydzi, otrzymujący te artykuły prawdopodobnie z kontyngentów, ciągną wielkie korzyści dla siebie z istniejącej konjunktury. Niektóre przedsiębiorstwa wskutek braku wspomnianych surowców zmniejszyć musiały nawet liczbę swych pracowników. W obliczu panującego bezrobocia czynniki, od których dostarczenie tłuszczów technicznych dla mydlarń poznańskich jest zależne, winny zwrócić na ten fakt uwagę. (kl)

Hasło „swój do swego" w okresie nędzy i bezrobocia w polskiem społeczeństwie — jest nakazem sumienia narodowego wszystkich Polaków

STRONNICTWO NARODOWE

KOŁO ŚRÓDMIEŚCIE

Zebranie obwodu żeńskiego Koła S. N. Śródmieście odbędzie się w poniedziałek, dnia 31 bm. w sali S. N. św. Marcin 65. Początek o godz. 20.

KOŁO GÓRCZYN

Zebranie plenarne odbędzie się w środę, dnia 2 września na sali kina „Polonja", ul. Marszałka Focha 177. Początek o godz. 20.

KOŁO OSIEDLE

Zebranie plenarne odbędzie się w czwartek, dnia 3 września, w lokalu przy ul. Czerniejewskiej 27. Początek o godz. 20.

KOŁO ŚW. MICHAŁA

Zebranie plenarne Koła św. Michała (dawniej Koła Łazarsko-Jeżyckiego) odbędzie się w czwartek, dnia 3 września, na sali Stronnictwa Narodowego, św. Marcin 65. Początek o godz. 20.

KOŁO WILDA

Zebranie plenarne odbędzie się w piątek, dnia 4 września w lokalu p. Zawadki, ul. Górna Wilda 75. Początek o godz. 20.

KURS KANDYDATÓW

Pierwsza lekcja kursu kandydatów odbędzie się w piątek 4 września w sali S. N. Początek o godz. 20.

Sekretarjat Koła S. N. Śródmieście przyjmuje zapisy kandydatów codziennie prócz środy i soboty od godz. 19 do 21.

Gdański punkt widzenia

(Od wł. kor. „Kurj. Pozn.")

Gdańsk, 30 sierpnia

Ostatnie wydarzenia w Gdańsku dały z punktu widzenia niemieckiego niewątpliwie wynik pożądany. Hitlerowcy ujęli uprawnienia wysokiego komisarza Ligi Narodów w ramy, w których zostaje on sprowadzony do roli biernego obserwatora, pozbawionego znaczniejszego wpływu.

Na tle tej sytuacji w Gdańsku postawmy deklarację, jaką złożył prez. Greiser w formie wywiadu w „Gazecie Polskiej":

„Zakłócenie stosunków nietylko polsko-gdańskich, lecz tylko o wiele ważniejszych niemiecko-polskich mogłoby jednak nastąpić, gdyby otwarci wrogowie narodowo-socjalistycznego światopoglądu uzyskali wpływ na politykę gdańską."

Z tej przyczyny ma być usunięty wpływ przedstawiciela Ligi Narodów na sprawy wewnętrzne Gdańska, gdyż „senat — jak mówił dalej prez. Greiser — nie mógł na dłuższy przeciąg czasu znieść obok siebie rządu pobocznego, przed którym każdy wróg władzy rządzącej mógł składać swoje skargi".

Prez. Greiser chce utrwalenia reżimu hitlerowskiego w Gdańsku, opartego o narodowo-socjalistyczne Niemcy. Jest to chęć zastąpienia gwarancji międzynarodowej „światopoglądem narodowo-socjalistycznym", czyli poprostu Niemcami. Oznacza to zgoła odmienną od dzisiejszej płaszczyznę prawną. W Gdańsku miałoby się wszystko układać w zupełnej zależności od układu stosunków polsko-niemieckich. Jeśliby tak być miało, to o losach Gdańska decydowałby tylko stosunek sił dwu państw: Niemiec i Polski.

Odrzucając kontrolę międzynarodową nad Gdańskiem, p. Greiser „wspaniałomyślnie" zapewnia o uszanowaniu praw Polski.

„Stoimy również na stanowisku — mówił p. Greiser — że Gdańsk jest zobowiązany do uznania i respektowania tych praw, jakie państwo polskie oraz polska mniejszość w Gdańsku posiadają. Dlatego też nie wydamy żadnych wewnętrznopolitycznych zarządzeń, któreby mogły w jakkikolwiekbądź sposób prawa polskie w Gdańsku ograniczyć."

Nie jest to żaden odwrót, skoro gwarancją takiego zapewnienia ma być tylko polska zgoda i współpraca z „światopoglądem narodowo-socjalistycznym". Zresztą p. Greiser wie, co mówi, doskonale sobie zdaje sprawę z tego, że oferuje utrzymanie tego, co już w praktyce zostało grubo pomniejszone, a częściowo przekreślone.

Gdański punkt widzenia na prawa polskie jest taki, że żąda się od nas spełnienia obowiązku, dania korzyści gospodarczych. Tak przedstawiono stanowisko Gdańska na łamach organu senatu „Der Danziger Vorposten", i to równocześnie prawie z udzieleniem przez p. Greisera wywiadu „Gazecie Polskiej".

Polska ma w pełni wykorzystać port gdański! To jest żądanie p. Greisera, to powiedziano delegacji polskiej, podejmującej rozmowy w sprawie układu portowego.

Takim żądaniom Gdańska trzeba przeciwstawić polski punkt widzenia. Polska port gdański może także w pełni wykorzystać, ale musi nastąpić, jeśli nie rozszerzenie, to conajmniej odbudowa praw polskich w wolnem mieście.

W jaki sposób odbudować prawa Polski? Na taki temat p. Greiser niewątpliwie nie chciałby podjąć rozmowy. To jest pewne. Rozmowy gospodarcze trzeba uzależnić od zmuszenia do rozmowy na ten właśnie temat.

E. P.

Na froncie Irun — San Sebastian

Bohaterska obrona powstańców w pałacu Alkazar

Oceniając sytuację według dotychczasowego stanu walk, — stwierdzić należy, że zasadniczo wysiłki powstańców w kierunku złamania oporu oddziałów czerwonych na froncie północnym nie przyniosły pożądanych rezultatów. Wskutek zbytniej powolności i niezdecydowania dowództwa wojsk powstańczych na froncie północnym, zwłaszcza na odcinku Irun — San Sebastian, pozwolono oddziałom czerwonym na skompletowanie swoich sił wojskowych i materjału wojennego.

Wojska czerwone, które jeszcze przed kilku tygodniami posiadały stosunkowo prymitywne uzbrojenie, obecnie dysponują najnowocześniejszym materjałem wojennym. Zdołały poza tem znacznie usprawnić siłę bojową oddziałów i umocnić dotychczasowe pozycje.

Trzon wojsk czerwonych, stawiających zdecydowanie obecnie opór, stanowi oddział górników, których w liczbie ok. 4 tys. ściągnięto na powyższy odcinek frontowy.

Bliskość granicy francuskiej oraz wyraźne poparcie granicznych władz umożliwiają wojskom czerwonym uzupełnianie sprzętu wojennego i kompletowanie sił ludzkich.

Wojska narodowe zdecydowały się w tych warunkach do przeprowadzenia pewnej reorganizacji swoich operacyj na tym froncie i zadania, po sprowadzeniu odpowiednich posiłków, decydującego ciosu przeciwnikowi. Przypuszcza się też, że wobec wytworzonej sytuacji wojska przedsięwezmą energiczny, ostateczny atak na Irun, nie oglądając się na jego wyniki i bez względu na losy ludności cywilnej.

Najbliższe też dni w walkach hiszpańskich oczekiwane są z niebywałem zainteresowaniem.

Wojska rządowe w jednym z fortów koło San Sebastjan ostrzeliwują się podczas ataku oddziałów powstańczych.

Wieści z frontów walk

Paryż. (ATE). Na froncie Irun — San Sebastian panuje przerwa w działaniach wojennych. Odnosi się wrażenie, że obie strony do czasu nadejścia nowych zapasów amunicji pragną dać wojskom odpoczynek.

Na pozostałych odcinkach walki domowej panuje dość ożywiona działalność bojowa.

Powstańcy donoszą o wielkiem zwycięstwie, odniesionem w Calzada, w prowincji Toledo. Na odcinku tym powstańcy doszczętnie rozbili t. zw. „żelazną kolumnę", złożoną wyłącznie z najwaleczniejszych członków milicji czerwonej. W głównej kwaterze powstańczej sukcesowi temu przypisują niezwykłą doniosłość, gdyż zwycięstwo to otwiera powstańcom drogę na miasto Toledo.

Również w prowincji Estramadura powstańcy odnieśli cały szereg sukcesów. Według doniesień z Gibraltaru krążownik rządowy „Miguel de Cervantes" został ponownie zbombardowany przez samoloty powstańcze. Krążownik jest poważnie uszkodzony.

W czasie ostatnich walk w pobliżu Palma na Majorce po stronie wojsk rządowych padło 400 zabitych i 200 rannych.

Główna kwatera komunikuje, że wojska narodowe zdobyły miasto Espina w Asturji.

W pałacu Alkazar

Rabat. (PAT). Radjostacja w Sewilli komunikuje, że po zwycięstwie pod Oropesa resztki wojsk rządowych nie mają niemal żadnych szans ocalenia przed kolumną płk. Yague, która posuwa się szybko w kierunku Toledo. W Toledo garść kadetów i oficerów piechoty, wspomagana przez kilkudziesięciu obywateli, stawia dotychczas skuteczny opór w pałacu Alkazar oddziałom miejscowego garnizonu i kolumnom, nadesłanym przez rząd madrycki.

Ewakuacja Irunu

Hendye. (PAT). Korespondent Havasa donosi o tragicznych scenach ewakuacji Irunu przez kobiety i dzieci. W dniu wczorajszym samoloty powstańcze rozrzucały odezwy, zawiadamiające władze wojskowe, że w poniedziałek miasto będzie obrócone w perzynę przez samoloty oraz artylerję, ostrzeliwującą miasto jednocześnie z lądu i z morza. Wczoraj wieczorem ludność miasta została zawezwana do opuszczenia miasta i schronienia się na terytorjum Francji.

Większość mężczyzn, zdolnych do noszenia broni, pozostaje w mieście.

Należytą przemianę materji zapewniają Zioła Przeczyszczające Karpińskiego. Paczka zł. 1.50, torebka 25 groszy

Tg 1 492

Teror w Madrycie

Paryż. (A. T. E.) Donoszą o wzmożonej fali teroru w Madrycie. W tych dniach rozstrzelano 300 żołnierzy, którzy odmówili pójścia na front, oraz wymordowano 150 kobiet, pochodzących z wyższych sfer.

Prasa podkreśla, że ustąpienie ambasadora Olivan w Londynie posiada doniosłe znaczenie polityczne. Ambasador Olivan, znany ze swych szczerych republikańskich przekonań, był dobrze widziany w kołach rządu madryckiego.

Bezpośrednim powodem ustąpienia ambasadora była wstrząsająca dla niego wiadomość o rozstrzelaniu w Madrycie jego krewnego generała Capaza.

Rozstrzelany generał nie miał nic wspólnego z ruchem powstańczym. Jak się okazuje, został on skazany na śmierć dlatego, że odmówił udziału w wojnie bratobójczej i nie przyjął zaofiarowanego mu stanowiska dowódcy jednego z korpusów wojsk rządowych.

Zamordowanie biskupa

Burgos. (PAT). Wedle wiadomości z Madrytu, biskup Segowji został zamordowany przez anarchistów katalońskich. Biskup Tortosy jest uwięziony wraz z krewnym na pokładzie statku w porcie Tarragona.

W Afryce

Paryż. (Tel. wł.) Prasa francuska zastanawia się nad skutkami hiszpańskiej wojny domowej w Afryce. Nadchodzą tu z Afryki różne niepokojące, nieraz sprzeczne, wiadomości.

Wysłannicy rządu madryckiego przy pomocy pieniędzy i broni usiłują podburzyć szczepy afrykańskie Riffenów, przeciw gen. Franco, aby w ten sposób odciąć mu poparcie z Marokka. Jest to bardzo niebezpieczna gra, gdyż szczepy afrykańskie mogą wykorzystać okazję, by uwolnić się od opieki hiszpańskiej.

Chwila obecna jest dla nich bardzo korzystna, ponieważ większość wojsk hiszpańskich znajduje się na półwyspie pirenejskim. Na takie niebezpieczeństwo wskazują ostatnie wiadomości z Afryki, szczepy tubylców bowiem usiłują wyrównać stare nieporozumienia pomiędzy sobą, by zgodnie wystąpić przeciw Hiszpanji.

Polska przystąpiła do umowy o nieingerencji

Warszawa. (Tel. wł.) Na propozycję rządu francuskiego rząd polski odpowiedział, że uważać się będzie za związanego postanowieniami o nieingerencji w tej mierze, w jakiej obowiązywać one będą inne zainteresowane państwa.

Przy leczeniu chorób tropikalnych a zwłaszcza czerwonki i schorzeniach żołądka, które występują po febrze, naturalna woda gorzka **Franciszka-Józefa** działając szybko, niezawodnie i przyjemnie jest doskonałym środkiem pomocniczym. Zalecana przez lekarzy.

Tg 1491

W Barcelonie utworzono bataljon czerwonej milicji, nazwanej imieniem „Karola Marksa". Oddział ten składający się w większości z Żydów zasłynął już z szeregu okrucieństw.

WYTWORNY PUDER KREM ODŻYWCZY GELOBIL WARSZAWA

ng 15 547

WIADOMOŚCI POTOCZNE

Wtorek | Środa
KALENDARZ RZYMSKO-KATOLICKI
Idziego Op. | Stefana kr.
KALENDARZ SŁOWIAŃSKI
Dzierżysława | Czcibóga

Słońca: wschód 5,03, zachód 18,41
Długość dnia 13 godz. 38 minut.
Księżyca: wschód 18,11, zachód 4,55
Faza: Pełnia o 14 godz.

Wrzesień 1 Wtorek

Ważne numery telefonów: Pogotowia rat.: 66-66 i 55-55 Straż ogniowa: 19-57, 30-50 Policja: 42-21 **Taksówki:** Postój przy ulicy Grunwaldzkiej 77-72, przy Rynku Jeż. 77-08, przy ul. Marsz. Focha (narożn. Niegolewskich) 77-82, Pl. Świętokrzyski 49-80, przy ul. Zielonej (nar. Strzeleckiej) 50-35, Rynek Wildecki 66-35.

Poczt. biuro zleceń: 49-28. Dokładny czas: 55-66.

Stan wody: + 0.

NOCNY DYŻUR APTEK

Śródmieście: Apt. przy ul. 27 Grudnia 18; Apt. im. Dr. Marcinkowskiego w Bazarze, ul. Nowa; Apt. Czerwona. St. Rynek 37; Apt. Zielona, ul. Wrocławska 31; Apt. przy Grobli, W. Garbary 41. **Jeżyce:** Apt. pod Gwiazdą, ul. Kraszewskiego 12. **Łazarz:** Apt. św. Łazarza, ul. Strusia 9. **Wilda:** Apt. pod Koroną, G. Wilda 61. **Dębiec:** Apt. przy ul. Dębieckiej 6. **Sołacz:** Apt. przy ul. Mazowieckiej 12. **Główna:** Apt. przy Krzyżu, ul. Główna 19. **Starołęka:** Apt. miejscowa.

KRONIKA MIASTA POZNANIA

W Poznaniu przed 10 laty

Dnia 31 sierpnia 1926 r.

Zatarg w przemyśle drzewnym trwał nadal. — Przejeżdżała przez Poznań do Warszawy delegacja Związku b. wojskowych z Ameryki, Anglji, Francji i Belgji. — W Poznaniu bawiło kilku wybitnych Włochów, uczonych i publicystów, znawców języka i literatury polskiej.

KRONIKA KOŚCIELNA

— * **Pielgrzymka do Częstochowy.** W tym roku ostatnią pielgrzymkę do Częstochowy organizuje Tow. „Pielgrzym" w Poznaniu w dniach od 7—10 września. — Cena biletu w obie strony 8,40 zł. Zamiejscowi na podstawie wykupionych biletów otrzymują 50-proc. zniżki dojazdowe i powrotne na przestrzeni od 20 do 150 km. Wczesne zgłoszenia wraz z nadesłaniem pieniędzy na bilet i porto należy skierować do sekretarjatu Tow. „Pielgrzym", Poznań, ul. Św. Józefa 5, tel. 20-62. Pieniądze można przekazywać przez PKO. konto 204 548.

— * **K. S. M. ż. — okr. poznański** organizuje w dniach 3, 4 i 5 września br. rekolekcje otwarte dla młodzieży żeńskiej. — Nauki rekolekcyjne odbywać się będą w kaplicy sodalicyjnej, ul. Św. Marcina 68 o godz. 17,30. Komunja św. dnia 6 września o godz. 10 podczas mszy św. w kościele parafjalnym na Jeżycach.

Okręg poznański apeluje do wszystkich oddziałów parafjalnych K. S. M. ż. o gremjalne wzięcie udziału w rekolekcjach. Są one przygotowaniem do „Święta Patronalnego". Również bardzo serdecznie zaprasza się katolicką młodzież niezorganizowaną do korzystania z nauk rekolekcyjnych.

WYCHOWANIE, KURSY

— * **Woj. Instytut Rzemieśln.-Przemysłowy** (Wały Zyg. Augusta 15) przeprowadzi w bieżącym sezonie kurs ondulacji żelazkowej i wodnej. Początek kursu 21 września o godz. 20 w lokalu Instytutu, Dom Rzemieślniczy p. 27a. I piętro. Zgłoszenia do 15 września włącznie przyjmuje Instytut.

WIECZORY, KONCERTY

— * **Jutrzejszy koncert Miejskiej Orkiestry Symfonicznej** odbędzie się w Ogrodzie Zoologicznym o godz. 5 po południu pod dyrekcją kapelmistrza Stefana Barańskiego.

KRONIKA MIEJSCOWA

— * **Pryw. gimn. żeńskie im. Król. Jadwigi z pełnemi prawami szkół państwowych i 6-cioklasowa szkoła powszechna** (Poznań, Wały Zygmunta Starego 9, tel. 59-85). Rok szkolny rozpoczyna się w czwartek, 3 września mszą św. w kościele Farnym o godz. 9. Zbiórka uczenic w czwartek o godz. 8,15 w budynku szkolnym. Po mszy św. podyktowanie planu.

— * **Publ. Szkoła Dokszt. Zawodowa nr. 4 elektromonterów.** Rok szkolny dla kl. II i III rozpocznie się dnia 4. bm. o godz. 8 rano, dla kl. I (początkującej) dn. 4 bm. o godz. 15,45. Uczniowie, zatrudnieni w zawodzie elektrotechnicznym, którzy dotąd nie są zameldowani do szkoły, winni być zgłoszeni przez swych pracodawców do dnia tego w biurze szkoły, pok. 9 przy ul. Bergera 5 (Wilda).

— * **Zmiana godzin urzędowania w biblj. T. C. L. na Wildzie i Jeżycach.** Jak się dowiadujemy, bibljoteki T. C. L. na Wildzie (ul. Wybickiego 15) i na Jeżycach (ul. Słowackiego 19-20), zaopatrzone w ostatnie nowości, zmieniają z dniem 1 września br. godziny urzędowania. Bibljoteka na Jeżycach czynna będzie codziennie (z wyjątkiem niedziel i świąt) od godz. 12—14 i 16—19, w niedziele i święta od godz. 12—13. Warto dodać, że opłata miesięczna za korzystanie z bibljoteki wildeckiej wynosi dla dorosłych 75 groszy, dla młodzieży 50 groszy, z jeżyckiej zaś dla dorosłych 1 zł, dla młodzieży 50 groszy. (sk.)

Pierwszy dzień wyścigów konnych

Wczorajszy, pierwszy dzień wyścigów konnych, na torze ławickim, mimo niezupełnie raźnej pogody i dość silnego wiatru, który dał się we znaki startującym koniom, zgromadził dużo publiczności.

Obstawienie biegów było średnie, a wypłaty totalizatora przeciętne.

Wyniki sześciu gonitw, rozegranych w pierwszym dniu jesiennego sezonu, są następujące:

1) Gonitwa płaska (dystans ok. 2.200 m). Tylko trzy na pięć zgłoszonych koni stanęło na starcie. Wygrała Madelene st. hr. Mielżyńskiego pod j. Kowalczykiem, przed Traglastem. 3. Meta. Madelene wygrała dzięki lepszej taktyce. Totalizator 10:10.

2) Gonitwa płaska (dystans ok. 1600 m). Na starcie stanęły wszystkie konie zgłoszone. Wygrała łatwo Cross Country pod j. Kowalczykiem przed Lontem pod Koniecznym, st. hr. Mielżyńskiego. 3. Bembo, 4. Horda, 5. Babosz. Totalizator 13, 18, 13 i 16:10.

3) Gonitwa z płotami (dystans ok. 2400 m). Wygrał Gubernator st. Królickiego pod Bordygułą przed Gardą, po wyłamaniu Memorii i Hakaty na trzecim płotku. 3. Memoria, 4. Hakata. Totalizator 35, 18 i 23:10.

4) Gonitwa płaska (dystans ok. 1100 m). W gonitwie tej brały udział 2-latki, które jeszcze nie biegały. Na starcie stanęło sześć koni na siedem zgłoszonych. Poraz trzeci wygrała st. hr. Mielżyńskiego. Bouboule pod j. Koniecznym przed Marine pod Kowalczykiem. 3. Dzwonnik, 4. Palier, 5. Ganymedes, 6. Ida Heinzel. Totalizator 16, 17, 16 i 21:10.

5) Gonitwa z przeszkodami (dystans ok. 3600 m). Była to najciekawsza gonitwa dnia. Wygrał ją po ciężkiej walce na finiszu Gandhi st. Wójcika przed Nestorem, który cały bieg prowadził. 3. Irkut, 4. Gorgias. Totalizator 30, 12, 11:10.

6) Gonitwa płaska (dystans ok. 1800 m). Ogólnie faworyzowana Hate Toi st. hr.

Klacz Madelène, własn. hr. I. Mielżyńskiego, wygrała wczoraj wyścig płaski (według portretu L. Prauzińskiego).

Korzbok-Łąckiego pod j. Szymańskim wygrała przed Majdanem. 3. Sekunda, 4. Parade d'Amour. Totalizator 18, 13 i 14:10.

Z koni typowanych przez „Kurjer Poznański" przyszły do mety jako pierwsze Madelene, Gandhi i Hate Toi. J. K.

Kino „Świt" — Dziś i dni następne!

Słynna — nieśmiertelna — najpiękniejsza operetka — JANA STRAUSSA — p. t.

„BARON CYGAŃSKI"

ng 15 413 Cygańska muzyka, śpiew, temperament

W rolach głównych: **Adolf Wohlbrück, Hansi Knoteck, Fritz Kampers i inni**

— * **Zawarcie umowy zbiorowej w zawodzie zduńskim.** Zarządzeniem ministra opieki społecznej nadano moc powszechnie obowiązującą umowie zbiorowej, ustalającej warunki pracy i płacy w zawodzie zduńskim, dla wszystkich robót zduńskich na obszarze m. Poznania i okolicy. Wspomnianą umowę zbiorową zawarto w dniu 6 czerwca br. pomiędzy pracodawcami w przemyśle piecowniczym w Poznaniu, reprezentowanemi przez Cech Mistrzów Garncarskich, a pracownikami tego zawodu, zastąpionymi przez Okręgową Radę Zawodową Z. Z. P. w Poznaniu. Treść umowy określa dokładnie warunki wynagrodzenia przy stawianiu pieców, kotlin oraz przy dokonywaniu przestawień i reparacyj, ujmując poszczególne fazy robót w 68 pozycjach. Jako minimalną stawkę płac godzinowych ustalono 1.05 zł za godzinę.

— * **Zjazd czeladzi kominiarskiej.** — Wczoraj odbył się w Poznaniu, w restauracji p. Walczaka na Wildzie, zjazd czeladzi kominiarskiej. Obradujący powzięli uchwały, które zamierzają złożyć w województwie i w zarządzie miejskim. Czeladź kominiarska prosi o zwiększenie liczby rejonów kominiarskich w mieście Poznaniu do 30, motywując to zwiększeniem obszaru miasta Poznania i panującem wśród czeladzi kominiarskiej bezrobociem. (kl.)

— * **Akcja, którą należy poprzeć.** W lecie ub. roku powstał na Głównej komitet, którego zadaniem jest zbieranie funduszów na zakup dzwonów do kościoła pod wezwaniem Najświętszej Marji Panny Niepokalanie Poczętej. Komitet zabrał się energicznie do dzieła, ale mimo wszystko nie zdołał jednak zebrać dostatecznych funduszów na ten cel, parafja bowiem jest zbyt uboga, aby mogła bez pomocy szerszego ogółu sama zdobyć się na zakup dzwonów. Nie zapominajmy o tem, że chociaż Główna liczy obecnie blisko 7 tysięcy mieszkańców, to są to robotnicy, zarabiający albo grosze na swe utrzymanie, albo też zgoła nic. Jak w tych warunkach może być mowa o tem, aby sami parafjanie zdołali własnym kosztem ufundować dzwony kościelne. Trzeba im przyjść w tem z pomocą. Chcąc ułatwić realizację projektu, zasługującego na poparcie ze strony szerokich sfer, komitet postanowił urządzić w niedzielę, dnia 6 września br., wielki kiermasz w lesie przy Warcie na Głównej, licząc na to, że nie zawiedzie się w swoich oczekiwaniach. Dla udogodnienia publiczności, która niewątpliwe stawi się licznie na wielkim kiermaszu, gości dowozić się będzie od ostatniego przystanku troleybusowego na Głównej na miejsce zabawy wozem za opłatą 10 groszy. Ktoby zapragnął użyć przechadzki, a takich z pewnością znajdzie się wielu, ten podąży na kiermasz Wielkiemi Garbarami, Aleją Szelągowską do przejazdu przez Wartę (w pobliżu Bractwa Kurkowego). Koszt przewozu przez rzekę wyniesie 10 groszy. Kiermasz odległy od miejsca przewozu zaledwie 2 minuty drogi. Ze Śródki dojazd autobusem do ul. Krańcowej. Jeśliby pogoda nie sprzyjała, impreza odbędzie się wówczas w sali kasyna fabryki H. Cegielskiego na Głównej (wejście od ul. Wschodniej naprzeciw dworca Poznań-Wschodni). Sądzić należy, że kiermasz zaroi się tłumem gości, pragnących poprzeć szlachetny cel. Oby niedaleki już był czas, gdy z kościoła Najśw. Marji Panny Niepokalanie Poczętej na Głównej popłyną dźwięki dzwonów, ufundowanych dzięki ofiarności szerokich sfer naszego miasta.

Troski mieszkańców Poznania

— * **Ulica Piaskowa prosi o zainteresowanie się nią.** Ulica Piaskowa należy do tych ulic, o których się zapomniało. Jezdnia, zabrukowana t. zw. „kociemi łbami", nie naprawiana od szeregu lat, posiada dziury i doły. Jeśli się jeszcze uwzględni ten fakt, że przed niejednym domem niema wcale chodnika, tylko zwykły bruk uliczny, można sobie wyobrazić jak wygląda „przeprawa" do domu podczas deszczu. A co będzie podczas słot jesiennych? Oczywiście trudno myśleć o tem, aby ul. Piaskową wybrukowano kostką, gdy szereg ulic nie jest wogóle zabrukowanych, ale można się spodziewać, że jezdnia ulegnie częściowej naprawie, jak to miało miejsce ostatnio na ul. Jeżyckiej, oraz, że choćby wąski chodnik przed kilku domami będzie ułożony. (sk.)

Z TARGU

— Dnia 31 b. m. na placu Sapieżyńskim płacono (w złotych za pół kg wzgl. za sztukę):

Nabiał: masło wiejskie 1.20—1.30, masło mlecz. 1.30—1.40, twaróg 0.20—0.25, śmietana (litr) 1.00—1.20, mleko (litr) 0.17—0.20, jaja mendel 0.90—0.95.

Mięso: wieprzowina 0.70—1.00, wołowina 0.60—1.00, cielęcina 0.70—1.20, skopowina 0.80—1.20 słonina 0.85—0.90, smalec 1.15—1.20, mózg cielęcy 0.40.

Drób i dziczyzna: kura 1.60—2.80 kaczka 2.00—2.50, gęś 2.50—3.50, gołębie (para) 0.60—0.90, para kurcząt 1.60—2.50.

Ryby: szczupak 1.20—1.30, węgorz 1.30—1.40, lin 1.10—1.20, leszcz 0.50—0.80, białe ryby 0.20—0.40, sandacz 1.60—1.80, sum (dziel.) 1.50—1.60, karp. 1.10—1.20, karaś 1.00—1.20, ryby śnięte 20—30 gr mniej.

Raki mendel: 0.80—1.50.

Jarzyny (w groszkach): ziemniaki 3—4, szpinak 10—15, buraki pęczek 10, pietruszka (pęczek) 10, selera (sztuka) 5—10, rabarbar 5—10, zielona sałata 3—5 rzodkiewki (pęczek) 5, marchew (pęczek) 5 kalafior 10—40, cebula 5, pomidory 5—8, fasola żółta 15—20, zielona 10, ogórki mendel 10—15, kapusta biała (główka) 5—10, włoska 10—15, modra 10—20.

Grzyby: Kurki (lisice) 5—15, grzyby mieszane 15—25, borowiki 30—50, maślaki 15—20, pieczarki 20—30, rydze 40—80 (hu)

Owoce: jabłka 10—40, gruszki 10—25, owoce suszone 0.80—1.00, brzoskwinie 40—60 śliwki 20—30, mirabele 25—30, borówki 25—30, winogrona 40—90.

KRONIKA WYPADKÓW

— * **Skutki pęknięcia resoru.** Na Czartorji pękło resorowanie u wozu, wskutek czego woźnica, 52-letni Szczepan Czepczyk z Kobylepola, spadł na bruk. Z powodu potłuczeń i okaleczeń na nodze, p. Czepczykowi udzielono pomocy lekarskiej na stacji ratunkowej pogotowia (66-66).

— * **Dziecko ofiarą spłoszonego konia.** Na ul. Patrona Jackowskiego spłoszył się koń p. Wincentego Tarandy z Wysokotowa w pow. poznańskim i wpadł na 4-letnią Teresę Grześkowiakównę, łamiąc jej żebro. Dziecko odstawiono do szpitala św. Józefa. (kl.)

— * **Zderzenie dwóch tramwajów.** W niedzielę późnym wieczorem zderzył się na Moście Teatralnym rezerwowy wóz tramwajowy z wozem linji 9. Podczas zderzenia rozbitych zostało kilka szyb. — Wypadku w ludziach nie było. (kl.)

— * **Pożar w piwnicy.** Wczoraj późnym wieczorem wybuchł ogień przy ul. Marsz. Focha 53. Przywołana na miejsce straż pożarna stłumiła pożar, nim powstać zdołały większe szkody. (kl.)

KRONIKA POLICYJNA

— * **Napastliwy pijak.** Na ulicy Libelta pijak jakiś zaczepił 25-letniego Marjana Jackowiaka (ul. Kościelna 25), żądając pieniędzy na wódkę. Gdy zaczepiony odmówił, pijak zranił p. Jackowiaka dotkli-

Otwarcie Targów Pałuckich

Jak już donosiliśmy, w sobotę 29 sierpnia nastąpiło w Żninie uroczyste otwarcie V Targów Pałuckich. Po mszy św. w kościele parafjalnym, dokonał otwarcia Targów, po przemówieniu przewodniczącego komitetu organizacyjnego, p. K. Urbańskiego, starosta Wuyek.

Tegoroczne Targi Pałuckie przedstawiają się okazale zarówno w odniesieniu do wystawców miejscowych, jak i regjonalnych. Jest wiele rzeczy ciekawych i godnych widzenia, w szczególności w przemyśle rolniczym, rzemiośle, gospodarstwie domowem i t. d. Niebrak również osobnego stoiska biskupińskiego, obrazującego doskonale odkrycia i wykopaliska, dokonane na półwyspie jeziora biskupińskiego.

W pierwszych dwóch dniach, tj. w sobotę i niedzielę, Targi cieszyły się dużem powodzeniem zwiedzających. Wstęp na Targi kosztuje 30 groszy od osoby.

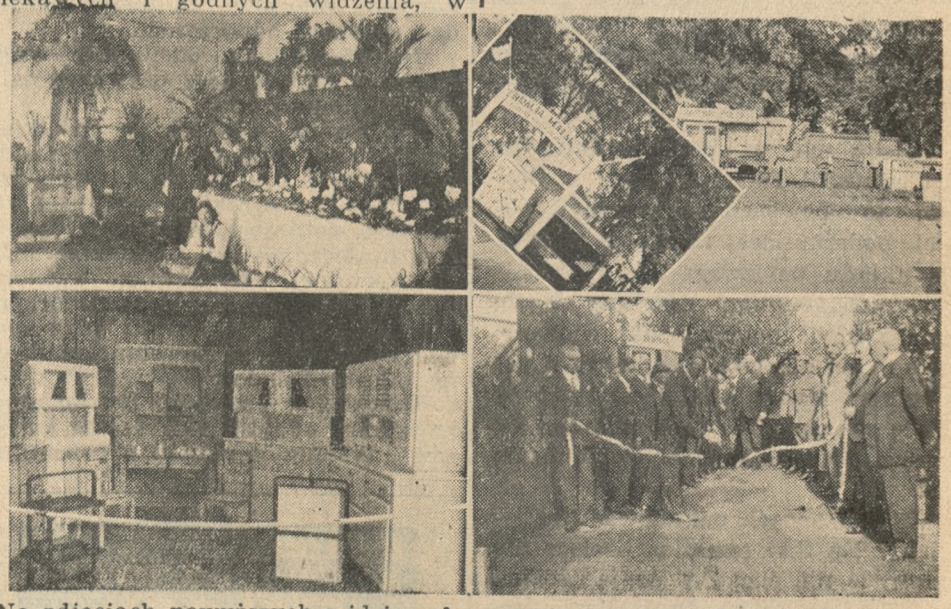

Na zdjęciach powyższych widzimy fragmenty z Targów Pałuckich. Od góry: 1) stoisko Włościanek i Ziemianek żnińskich, 2) przemysł rolniczy ze Żnina. U dołu: 1) stoisko firmy Dutkiewicz ze Żnina, 2) moment przecięcia wstęgi i otwarcia Targów.

wie nożycami w rękę. Stacja pogotowia (66-66) opatrzyła ranę. (kl.)

— * **Obławy i doniesienia karne.** W ciągu soboty i niedzieli przeprowadzono obławy policyjne w komisarjatach VI, VII i I. Doprowadzono ogółem do biur komisarjatu 25 osób i wylegitymowano 21. — Czterech łapaczy składowych odstawiono do starostwa grodzkiego, zatrzymano 3 osobników, podejrzanych o kradzieże i oszustwa, oraz jednego, poszukiwanego przez prokuraturę sądu okręgowego w Poznaniu. Doraźnemi mandatami ukarano 49 osób za przekroczenie przepisów o ruchu kołowym, administracyjnym i handlowym. (kl.)

— * **Lornetki i zegarki w komisarjacie.** W komisarjacie I przy pl. Wolności 12 przechowuje się mandolinę, lornetkę teatralną, trzy koszule sportowe, trzy zegarki, skórzaną teczkę bronzową, trąbkę sygnałową od motocyklu i wykaz osobisty na nazwisko Michaliny Karłowskiej w Poznaniu. Właścicieli tych przedmiotów przeważnie nie ustalono. (kl.)

KRONIKA SĄDOWA

— * **Za zniewagę.** Władysław Nowicki, dorożkarz konny, zamieszkały przy ul. Nadbrzeżnej 9 m. 11, skazany został przez sąd grodzki na 2 tygodnie aresztu bez zawieszenia za zniewagę inspektorki Towarzystwa Opieki nad Zwierzętami w Poznaniu. Ponadto sąd ukarał Nowickiego na tydzień aresztu bez zawieszenia za bicie konia. (sk.)

— * **Zatwierdzenie wyroku w procesie o krzywoprzysięstwo.** Dziś w sądzie apelacyjnym w Poznaniu zapadł wyrok, zatwierdzący orzeczenie I instancji w sensacyjnym procesie braci Wincentego i Wacława Turkowskich, okarżonych o krzywoprzysięstwo. Oskarżeni, składając 26 października 1934 r. przed sądem okręgowym w Poznaniu zeznania jako świadkowie, zeznali nieprawdę, a mianowicie, oskarżony Wincenty Turkowski zeznał, że pożyczył bratu Wacławowi 20 tysięcy złotych, Wacław Turkowski zaś potwierdził, że wziął tę pożyczkę. Sąd okręgowy w Poznaniu skazał Wincentego Turkowskiego na 3 miesiące aresztu, a Wacława Turkowskiego na 6 miesięcy. Kara ta oskarżonym została darowana na mocy amnestji. Sąd apelacyjny wyrok ten zatwierdził, zmnieniając ustalenie sądu okręgowego w tym kierunku, iż Wincenty Turkowski pożyczył sumę nie 20 tysięcy, lecz znacznie niższą. (m.)

Z WIELKOPOLSKI

—* **BUK.** Z końcem sierpnia br. opuszcza miasto nasze, udając się na stały pobyt do Leszna, gorliwy pracownik na niwie Akcji Katolickiej, p. Kazimierz Czesław Lewandowski, st. sierżant W. P. w st. spoczynku. P. Lewandowski jako członek zarządu Parafjalnej Akcji Katolickiej rozwijał działalność swoją na szeroką skalę w kierunku szerzenia kultu Najśw. Serca Jezusowego, w szczególności Dzieła Intronizacji, pozyskując dla tego dzieła szerokie masy ludności nietylko parafji bukowskiej, ale także sąsiednich parafij sędzińskiej i niepruszewskiej (Zegowo).

Poza tem p. Lewandowski udzielał się tut. stowarzyszeniom parafjalnym, poświęcając bezinteresownie swój nieprzeciętny talent mówcy ku chwale Boga i dobra bliźnich. To też zyskał sobie uznanie nietylko miejscowego duchowieństwa, dla którego był „prawą ręką" w pracy apostolskiej, ale także całej parafji, która żegna p. Lewandowskiego z szczerym żalem i życzeniami obfitych błogosławieństw Bożych w pracy na nowej placówce w parafji leszczyńskiej. (bm)

— * **GNIEZNO.** Pisaliśmy, że szkoła pofranciszkańska ma zostać zlikwidowana a w jej miejsce ma powstać nowa przy ulicy Wrzesińskiej. Sprawa budowy utknęła chwilowo na martwym punkcie, mimo że do budowy tejże miano przystąpić już w lipcu rb. Obecnie istnieje jednak tendencja, by szkoły nie budować za koszarami artylerji, lecz w pobliżu ulicy Warszawskiej. Z chwilą przeniesienia szkoły franciszkańskiej do nowych budynków, gmach ten stanie się bezużyteczny, a to z różnych względów. OO. Franciszkanie wystąpili obecnie do miasta z propozycją kupna tego objektu za kwotę 40.000 zł. Rada miejska na ostatniem swem posiedzeniu powzięła uchwałę zapewniając OO. Franciszkanom sprzedaż budynków po opróżnieniu ich przez szkołę.

— W związku „Tygodnia L. O. P. P." zorganizowane zostaną w Gnieźnie loty propagandowe w dniu 27 września rb. Amatorzy winni się zgłaszać w sekretarjacie L. O. P. P. Starostwo pokój 4.

— Kolarskie mistrzostwa miasta Gniezna odbędą się w dniu 6 września na dystansie 100 klm.

— 43-letnia Helena Kuśnierkiewiczowa wracała z pola do Kłecka z dziećmi, niosąc ziemniaki. Pod mostem synek jej chciał w jeziorze wypłókać haczkę przytem stracił równowagę wpadł do wody 4 m głębokiej i począł tonąć. Bohaterska matka sama nie umiejąc pływać, bez namysłu skoczyła do jeziora i wyratowała swe dziecko. Kobiecie pomógł wydostać się na brzeg p. Aleksander Sadzisz, uczeń szkoły podchorążych w Śremie.

— Rolnik Trzciński z Gorańca pozostawił w Gnieźnie na ul. Żuławy bez dozoru swój zaprzęg konny. W pewnej chwili konie spłoszyły się na widok przejeżdżającego motocykla i wraz z wozem pobiegły na ul. św. Jana, gdzie przejechały 4-letniego chłopca Walerjańczyka z ulicy św. Jana 5. Chłopiec doznał na szczęście lekkich tylko obrażeń cielesnych.

— Marjanna Barańska podpisała nazwisko swego męża na dokumencie do sądu i zgłosiła apelacje od wyroku sądu okr. w Gnieźnie, przesyłając podrobiony dokument jako autentyczny zapowiedzi apelacji Wł. Barańskiego do s. o. w Gnieźnie. Za ten czyn Barańska otrzymała 6 miesięcy więzienia z zawieszeniem.

— Tow. Uczestn. Powst. Wlkp. z 1918/19 w Gnieźnie zwołuje na 6 września zjazd koleżeński połączony z strzelaniem o puhar przechodni, o nagrodę i odznakę strzelecką.

— Ostatnio postanowiono zbudować muzeum, projektowane przez ks. biskupa Laubitza na gruncie pomiędzy dawną Wenecją a terenem Wielkopolskiej Garbarni. Muzeum, które stanie na tem miejscu, obrócone będzie frontem do Bazyliki i mieścić będzie publiczną bibljoteke, dostępną dla wszystkich.. Reszta gruntu obrócona zostanie na park z promenadą nad brzegiem Jelonka, zaś Wenecja wydzierżawiona zostanie jako kawiarnia. (br)

— * **INOWROCŁAW.** Muzeum Lotniczo-Gazowe zostanie ponownie otwarte we wrześniu po gruntownem odnowieniu obszernyc hubikacyj oraz urządzeniu osobnego wejścia z ulicy Dworcowej.

— Koncerty w Parku Solankowym rozpoczynają się obecnie o pół godziny wcześniej.

— Restauratorzy inowrocławscy opodatkowali się dobrowolnie na F. O. N. w wysokości 5% od prowizji, płatnej w pierwszych dniach każdego miesiąca.

— W Rycerzewku pod Inowrocławiem doszło na zabawie wiejskiej do krwawej awantury, w czasie której ciężko poraniono Czesława Greckiego i Sylwestra Jaskólskiego. Wkrótce po krwawej masakrze Grecki i Jaskólski zmarli. Uczestnicy tej bójki, chłopcy w wieku od 19 do 25 lat, stanęli ostatnio przed sądem w Inowrocławiu. Skazani zostali: Franciszek i Władysław Napierałowie na dwa lata więzienia Józef Grecki i Ludwik Szembek na półtora roku więzienia. Władysław Doligała, Feliks Oczkowski, Kazimierz Pękala, Stanisław Klimczak i Marcin Jaskólski na osiem miesięcy więzienia

— Służąca Walerja Jędrasikówna pozbawiła życia swoje 3-tygod. nieślubne dziecko. Za czyn powyższy skazał sąd nieludzką matkę na 5 lat więzienia. (c)

— * **LESZNO.** Niejaki Dutkowski, badacz mięsa z Święciechowy, napadł na kominiarza Wawrzyniaka z Święciechowy i poranił go ciężko nożem. Ofiarę napadu odstawiono do szpitala w Lesznie.

— W dn. 20 września odbędzie się w Lipnie wystawa rolnicza, połączona z dożynkami.

— Z dniem 1 września otwarta zostanie nowa mleczarnia i serownia. Właśc. jest długoletni prac. Roln. Mleczarni p. Tiesler.

— Przed sądem wojskowym Rej. Pozn. w Lesznie odbyła się rozprawa przeciwko strz. 55 p p. Marcinowi Włodarczakowi z Gronowa, oskarżonemu o kradzież materjałów, u krawców p Stanka Tom. i Tillera przy ul. Leszczyńskich Rozprawie przewodniczył s. kpt. Drzymała z Poznania. Włodarczaka uznano winnym kradzieży i skazano na 7 miesięcy więzienia. Skazany został po rozprawie odwieziony do wojskowego więzienia w Poznaniu. (lh)

— * **OSTRÓW.** Na otwarcie sezonu 1936/37 wystawia Teatr Miejski w dniu 1 września br. 3-aktową komedję Aleks. hr. Fredry p. t. „Gwałtu co się dzieje". Premjerę poprzedzi uroczysta msza św., która odbędzie się o godz. 9 rano

— W niedzielę dnia 6 września br. wyrusza z Ostrowa rano pociągiem piegrzymka do Mikorzyna na odpust św. Iidziego. Zgłoszenia przyjmuje biuro parafjalne w dniu 4 i 5 września.

— Młodzież Różańca wyruszy w sobotę wieczorem pieszo do Mikorzyna. Udział w pieszej pielgrzywce należy zgłaszać w dniach 2, 3 i 4 września w sali Domu Katolickiego pomiędzy godz. 13—18-tą. (rp)

— W tut. kościele parafj. pobłogosławiony został związek małżeński między p. aplikantem notarjalnym Władysławem Banaszakiem z Poznania i p. Leokadją Barbarą Majchrzakówną z Ostrowa — Kępy.

— W związku z rozwojem życia teatralnego na terenie naszego miasta powstaje tu Klub Artystyczno-Literacki. Na t. zw. czwartkach dyskusyjnych omawiane będą najnowsze poglądy, dotyczące rozwoju sztuki we wszystkich jej dziedzinach.

— Cech rzeźnicko-wędliniarski na nadzwyczajnem zebraniu przyjął nowy statutu wymagany znowelizowaną ustawą przemysłową. Na zebraniu poruszono również niedomagania rzeźni miejskiej.

— Skład bławatów otworzył tu w Rynku 11 p. Edmund Sobiś.

Nowym kierownikiem szkoły w Zachorzewie pod Ostrowem został zamianowanym p. Roman Rombol.

— J. Eksc. ks. biskup Dymek przybył w sobotę po południu na dwutygodniową wizytację kanoniczną do dekanatu ostrowskiego. Pierwsza wizytacja obejmowała parafję w Wielkim Wysocku. Z Wysocka pojechał ks. biskup do Jankowa Przygodzickiego. W obu parafjach witano Dostojnego Gościa z wielką serdecznością. Na granicy parafij ustawiła się bandera konna. W obu kościołach udzielał ks. biskup sakramentu bierzmowania. (os)

Śmierć w płonącej stodole

Mogilno. (mm) W nocy 29 bm. nad wsią Wydartowo pod Mogilnem zajaśniała wielka łuna pożaru. Spaliła się stodoła ze zbożem i chlew na szkodę rolnika Maciochy Szczepana.

W stodole pilnował wymłóconego zboża przed złodziejami sam pogorzelec, który zasnął i w czasie pożaru spalił się wraz z dobytkiem.

Przyczyny pożaru i strat narazie nie ustalono. Miejsce pożaru zabezpieczono do przybycia komisji sądowo-lekarskiej.

KINOTEATR »SŁOŃCE« KINOTEATR

Dziś, w poniedziałek, dnia 31 sierpnia r. b. Premjera

Ulubienica świata, niezapomniana bohaterka filmu **„Zaledwie wczoraj"**

MARGARETH SULLAVAN

w wielkim filmie wytw. „UNIVERSAL" realizacji E. H. GRIFFITHA pod tyt.

A D I E U

Porywający film, który przemówi do serc Waszych, najpiękniejszym językiem miłości!

ng 16893

Czytelników naszych w Mogilnie zawiadamiamy niniejszem, iż agenturę „Kurjera Poznańskiego" na

Mogilno

obejmuje z dniem 1 września **p. Ludwik Koszewski przy ul. Wł. Jagiełły.**

Zamówienia na wrzesień i dalsze miesiące prosimy uskuteczniać wyłącznie u p. Koszewskiego. Nowa agentura przyjmuje również ogłoszenia.

Administracja.

Z POMORZA

— * **BRODNICA.** Edmund Jezierski, mieszkaniec Brodnicy, jadąc koleją do Gdyni bez biletu, ukrył się na dachu wagonu. Przy przejeździe pod Tczewem przez tunel, uderzył głową o mur, ponosząc śmierć na miejscu. (gn)

— * **GRUDZIĄDZ.** W dniach 26 i 27 sierpnia wyruszyły wszystkie formacje wojskowe tut. garnizonu na jesienne manewry, które trwać będą do połowy września.

— Przeprowadza się rozszerzenie koryta dolnej Osy na przestrzeni 10 km. Rozszerzenie i uregulowanie koryta rzeki przyczyni się do złagodzenia perjodycznie występujących powodzi w dolinie Osy. Przy pracach zajętych jest kilkudziesięciu bezrobotnych. (gn)

— * **LIDZBARK.** W M. Łecku zachorowało kilka osób na dur brzuszny. Siedem osób w stanie ciężkim przewieziono do szpitala powiatowego w Działdowie. (gn)

— * **STAROGARD.** Spłonęła doszczętnie w Turzy stodoła rolnika Kucharczyka wraz z tegorocznem żniwem i maszynami. Straty wynoszą 10 000 zł. W Sianowskiej Hucie uderzył grom w napełnioną zbożem stodołę rolnika Miotka, wzniecając pożar. Od płomieni zajęły się dwa przyległe budynki gospodarcze, które spaliły się doszczętnie. Ogólne straty wynoszą około 15 000 zł. (gn)

Jarmarki

— * **OBORNIKI.** Dnia 1 września br. odbędzie się jarmark na konie, bydło i świnie.

— * **ŚRODA.** Jarmark ogólny odbędzie się w Środzie 1 września.

— * **ŚMIGIEL.** Jarmark na konie, bydło, kozy, drób oraz towary krawne odbędzie się dn. 2 września.

— * **OSTRÓW.** Jarmark na konie i bydło odbędzie się dn. 3 września.

— * **MOGILNO.** Jarmark ogólny, t. j. kramny, na konie i bydło odbędzie się dn. 8 września. Spęd zwierząt racicowych dozwolony.

— * **ODOLANÓW.** W środę 9 września odbędzie się tu jarmark kramny, na konie bydło i świnie. (op)

Najechany przez motocykl

Wczoraj wieczorem przejeżdżający szosą poznańską pod Antoninkiem motocyklista, najechał idącego szosą ślusarza Władysława Kubalę z Antoninka. Prowadzący motocykl odjechał nie troszcząc się o los najechanego, zatrzymali go dopiero przechodnie.

Do poranionego Kubali przywołano pogotowie ratunkowe (66-66), które z powodu złamania nogi przewiozło go do szpitala miejskiego. (kl)

Ujęcie niepoprawnego złodziejaszka

Żabikowo. (p. l.) W ub. sobotę został aresztowany w Puszczykowie Walenty Sajnach z Żabikowa, poszukiwany od dłuższego czasu przez policję jako zawodowy złodziej i przestępca o bogatej „przeszłości".

Z piątku na sobotę w nocy hulał z kolegami w restauracji p. Taberskiego w Luboniu, poczem rano, dowiedziawszy się, że policja go ściga, udał się do Puszczykowa, Tutaj na widok policji Sajnaj rzucił się do ucieczki, jednak przychwycono go. Znaleziono przy nim większą ilość nabojów bez rewolweru, dalej nieoddane bilety kolejowe ze wszystkich stron Polski, oraz większą ilość pieniędzy.

Zaznaczyć należy, że Sajnaj przed miesiącem został aresztowany w Żabikowie, lecz uciekł, ostrzeliwując się. Przez okres 7-miu lat Sajnaj przebywał w więzieniu, a po wypuszczeniu na nowo uprawiał kradzieże i napady.

Inowrocławscy piloci szybowcowi

Inowrocław. (p) Uruchomiony niedawno pierwszy praktyczny kurs szybowcowy na lotnisku w Inowrocławiu poszczycić się może poważnym sukcesem. Pp. Olikowski Edmund, Jankowski Remigjusz i Stasinowski Tadeusz, uczniowie gimnazjum im. Kasprowicza, członkowie sekcji szybowcowej tegoż gimnazjum, zdobyli tytuł i odznakę pilota szybowcowego kat. A. Wyżej wymienieni wykonali ogółem po 30 lotów, z tego lot końcowy dyplomowany, trwał każdorazowo ponad 30 sekund.

Ostatnio odbyło się uroczyste wręczenie pierwszym absolwentom tut. kursu odznaki Aeroklubu Kujawskiego. Wręczenia dokonał prezes Aeroklubu dr. Zborowski w obecności członków zarządu klubu, instruktora szybowcowego p. Sukiennika i grona uczniów szybowcowych.

Zakończenie kursu pilotów szybowcowych w Rzadkowie

W niedzielę, odbyło się oficjalne zamknięcie kursu pilotów szybowcowych prowadzonego przez Kolejowy Kom. Wojew. L. O. P. P., w Rzadkowie koło Chodzieży. Na zakończenie, przybyli liczni goście oraz przedstawiciele zarządu K. P. W. i L. O. P. P. z Poznania.

Kurs ukończyło ogółem 20 osób, w tem dwóch pilotów motorowych i ośm pań. Kategorję A pilota szybowcowego uzyskały panie: Klepecka A., Desecka T., Jankowska M., Kalecińska J. z P. P. W. oraz Malinowska M., Budzińska J., Reimannówna M. i panowie Bielawny i Bruski. Wyższą kategorję pilota szyb. t. zn. kat. B. uzyskała tylko jedna z pań i to panna Basia Śląska z K. P. W. oraz panowie: inż. St. Kolankowski, inż. Wojtowicz, inż. Modliński, Nowacki, Płoszyński z Poznania, Hejnowicz Fr. z Leszna, Lewandowski z Inowrocławia, Osmólski, Kochaniewicz, Szpręglewski, Koperski, Dorobiała, Hawryłkowicz, Grządzielewski, Hüttel, Ciesielski, Talarczyk i Bukowski z Poznania. (lh)

KSIĘGI STANU CYWILNEGO

Zapowiedzi

Dnia 29 b. m. wywieszono następujące zapowiedzi (osoby, przy których nie jest podana miejscowość, mieszkają w Poznaniu):

Owdow. miern. przysięgły Mieczysław Kuźnicki i Eugenja Orłowska; stol. Franciszek Bellmann w Naramowicach, pow. pozn., i krawc. Helena Nowakówna; owdow. kup. Zdzisław Bytnerowicz i Anna Gajowianka; kamieniarz Józef Nowacki i Halina Wawrzyniakówna, robotn. Edmund Krzysztofowicz i Jadwiga Kolasińska; handl. Michał Basiński i Wanda Bernaciakówna w Gnieźnie; emer. star. strażnik Straży Gran. Józef Mucha i Cecylja Nowakówna w Zemsku, pow. nowotom.

Zgony.

W dniu 29 bm. żadnych zgonów nie zgłoszono.

STAN POGODY W POZNANIU

31 sierpnia 1936

Temperatura 7 godz. + 14.2

Ciśnienie
7 godz. 746,7 mm. niskie

Zachmurzenie
7 godz. pochmurno (deszcz)

Wiatr
7 godz. kierunek zach., szybk. 5 m/sek.

Opad
w ciągu poprzedniej doby (od godz. 7 rano dnia wczorajszego do godz. 7 rano dnia dzisiejszego) 0.3 mm., rodzaj opadu: deszcz.

Temperatura w dniu 30 sierpnia br. była:
najwyższa + 25.3 o godz. 15
najniższa + 9,1 o godz. 6

Prognoza pogody na dzień jutrzejszy:

Nadal pogoda nieustalona, w nocy bardzo chłodno

Sokół — Cuiavia 10:6

Pierwsze zawody z cyklu rozgrywek o drużynowe mistrzostwo okręgu poznańskiego, pomiędzy inowrocławską Cuiavią i Sokołem, rozegrane w niedzielę w sali Targów Poznańskich, zgromadziło dużo publiczności. Zawody stały na dobrym poziomie i przyniosły zasłużone zwycięstwo lepszej technicznie i dobrze przygotowanej drużynie Sokoła. Cuiavia, która wystąpiła bez Dudziaka i Radomskiego I, wniosła do walk dużo zaciętości.

Po ładnej walce nadprogramowej w wadze muszej, pomiędzy Gąsiorkiem i Piętką, w której zwyciężył pierwszy, przystąpiono do walk mistrzowskich.

W wadze muszej Łada (C) wygrał na punkty z Romańskim I (S).

W wadze koguciej Janowczyk (S) pewnie pokonał Radomskiego II (C).

W wadze piórkowej Pela (S) pokonał po civżkiej walce Rogowskiego (C).

W wadze lekkiej Maciejewski (S) nie rozstrzygnął walki z Marcysiakiem (C).

W wadze półśredniej Misiurewicz (S) wygrał pewnie na punkty z Sobeckim (C).

W wadze średniej Dankowsk i(S) nie rozstrzygnął walki z Lewandowskim (C).

W wadze półciężkiej Zieliński (C) wygrał z Rogowskim (S) przez tech. k. o. w 3 starciu.

W wadze ciężkiej sokół zdobył przez Tilgnera punkty w. o.

*

W sobotę i niedzielę odbędą się w Poznaniu mistrzostwa pięściarskie Związku „Sokoła". Przez ring przewinie się przeszło 70 pięściarzy we wszystkich wagach, reprezentujących wszystkie dzielnice Polski. Zawody odbędą się w sali Targów Poznańskich.

HCP — Polonja 12:4

W wadze muszej Leske (H) pokonał na punkty Stępniewicza (P), w koguciej wygrał Kolecki (H) przez zdyskwalifikowanie w 3 starciu Szymkowiaka (P) za niskie uderzenie. W piórkowej Holecki (H) przegrywa na punkty do Urbaniaka (P), w lekkiej Walkowiak (H) pokonał Pawlaka (P), w półśredniej Przymusiński (H) bije przez techn. k. o. w 3 starciu Łysiaka (P), oraz w ciężkiej Stefański (H) pokonał w 1 starciu przez k. o. Waligórę (P). W średniej i półciężkiej H. C. P. uzyskał punkty bez walki.

Warta III — HCP II 8:8

Zawody pięściarskie o drużynowe mistrzostwo okręgu w klasie B, odbyły się w sobotę w sali „Ośrodka". Po zaciętych, lecz na niskim poziomie stojących walkach, zawody zakończyły się remisowo.

Różne

„Dzień propagandy sportu" po prawym brzegu Warty, urządzony przez K. S. „Britania" dał następujące wyniki:

W czwórmeczu błyskawicznym o puhar K. S. „Britania" zwyciężyła „Polonia" Główna, bijąc w finale po przedłużeniu „Britanię" 1:0, 3 i 4 „Unja" Swarzędz i „Czarni" Poznań.

W czwórmeczu błysk. junjorów zwyciężyli „Czarni" 2, „Britania" 3. „Polonia" Główna; „Unja" Swarzędz wycofała się z rozgrywek, drużyna junjorów „Brytani" zrezygnowała z rozgrywki o pierwsze miejsce.

W siatkówce „Warta" pokonała „Britanię" 2:0.

W lekkiej atletyce wyniki były następujące: 100 m — Bajerlein (Warta) 11,5; 400 m — Andrzejewski (W) 55,4; 800 m — Szych (W) 2:9,4; 3.000 m — Bukowski (K. S M. Toruń) 10:28; 4×100 m — Warta 46,8 sek. w składzie: Andrzejewski, Bajerlein, Kozłowski, Stawiński; kula — Świetlik (W) 12,35 m; dysk — Mroczyk (Britania) 33,23 m; skok w dal — Thamm (W) 6,24 m; wzwyż — Thamm (W) 1,64 m.

W sprawie srebrnego medalu. Prezes P. K. Ol., płk. Glabisz, oświadczył na konferencji prasowej, że międzynarodowa federacja jeździecka uznała, iż nie jest kompetentna do zajęcia stanowiska w sprawie decyzji olimpijskiego jury d'appel, dyskwalifikującej polską drużynę jeździecką.

Sprawa protestu Polski będzie przeto załatwiona przez najbliższy międzynarodowy kongres jeździecki — w listopadzie r. b., a nadto w sprawie tej polscy delegaci do międz. kom. olimp. wniosą tę sprawę na najbliższe posiedzenie komitetu. (PAT.)

Austrja — Polska w pływaniu 64.5:38.5

Warszawa. (Tel. wł.) W drugim dniu międzypaństwowych zawodów pływackich z uczestniczącymi poza konkursem olimpijczykami amerykańskimi, odbyła się nowa próba pobicia rekordu światowego.

Van der Weghe startował na 50 m wznak, uzyskując czas 31.2, o 0.4 sek. lepszy od dotychczasowego rekordu Kiefera. Drugim był Drysdale w równie doskonałym czasie 31.8. Poza tem nowe rekordy Polski ustaliła Kratochwilówna na 100 m dow. i 400 m dow. dystansując poważnie mistrzynię Polski Dawidowiczównę.

Wyniki szczegółowe przedstawiają się następująco:

400 m dow.: 1. Medica (USA) 4:48.4, 2. sztafeta polska w składzie: Elsner, Olszewski, Gumkowski, Musiatowicz 4:51.1, 3. Flanagan (USA) 4:51.4: 100 m dow.: 1. Fick (USA) 57.7 (po drodze na 50 m — 25.6!), 2. Lindgren (USA) 1:00.5, 3. Bocheński (P) 1:03.2, 4. Zobernick (A) 1:03.4, 5. Karliczek (P) 1:03.8, 6. Hnatek (A) 1:05.5; 200 m klas.: 1. Higgins (USA) 2:47.8, 2. Hölzl (A) 2:54.8, 3. Placheta (A) 2:57.2, 4. Heidrich (P) 2:58.8, 5. Nowicki (P) 3:03.6; 4×200 m dow.: 1. (USA) Macionis. Lindgren, Flanagan, Medica) 9:37, 2. Austrja 9:51, 3. Polska (Szrajbman 2:28.7, Bocheński 2:27.2, Karpiński 2:33, Karliczek 2:26.5) 9:55.4.

W spotkaniu piłki wodnej drużyna polska trzymała się bardzo dobrze i przegrała po ciekawej walce 0:3 (0:2). Bramki dla Austrji zdobyli Lergetpohrer (2) i Riedl. Sędziował p. Patuzi (Austrja).

W konkurencjach pań uzyskano następujące wyniki: 100 m dow.: Kratochwilówna (AZS W.) 1:16.4 (rek. polski); 400 m dow.: 1. Kratochwilówna 6.24.2 (rek. polski), 2. Dawidowiczówna (Hak) 6:50.2, 3. Pastorówna (Hak) 6:50.4, 4. Kamieńska (AZS P.) 7:22.9; 100 m klas.: 1. Jarkuliszówna (Śl.) 1:38.4, 2. Kudlińska (Unja) 1:41.9, 3. Szumiłowska (Sok. Gr.) 1:42.4, 4. Kandlówna (Hak) 1:44.2, 5. Kowalska (Ł) 1:46.3; 100 m wzn.: 1. Ziembińska (AZS W.) 1:45.4, 2. Matecka (L) 1:47.5; 5×50 m dow. panów: 1 Legja 2:32.4, 2. AZS W. 2:32.6, 3. Delfin 2:48.

W przerwach popisywał się amerykański skoczek Root, a później w skokach humorystycznych Root, Flanagan i Lindgren.

Amerykanie startować będą we wtorek w Łodzi, a 3 września wyjeżdżają „Batorym" z Gdyni. (c)

Warta — Dąb 4:2 (0:1)

Katowice. — Dąb rozczarował licznie przyybyłą publiczność. Coprawda przyczyniła się do tego w dużej mierze Warta, która zagrała spotkanie taktycznie bardzo mądrze.

W pierwszej połowie Ślązacy grali dobrze, narzucając w grze tradycyjnie ostre tempo. Wszystkie ich usiłowania jednak kończył się na obronie lub na bramkarzu Warty. Tylko raz jeden udało się Ślązakom umieścić piłkę w siatce Poznańczyków.

Warta grała jak najekonomiczniej. Uwzględniając zryw gospodarzy i obcą publiczność, czekała w defensywie na chwilę, w której będzie mogła okazać swoje „pazurki". Rezerwowała swe siły na moment najkorzystniejszy, który też nastąpił w 70 minucie gry, gdy gospodarze po zdobyciu drugiej bramki załamali się zupełnie. Wówczas atak Warty zarzucił bramkę gospodarzy serją bomb, w wyniku której warciarze wywieźli dwa cenne punkty. Poznańczycy zwyciężyli racjonalnem rozłożeniem sił, wspaniałą grą ataku, opanowaniem nerwów i rutyną.

Do przerwy znacznie górował Dąb. W Warcie dobrze spisywała się prawa strona ataku — Szwarc i Kryszkiewicz, podczas gdy Fontowicz i obrona bronili świetnie. Jedyną bramkę w tej części gry zdobył dla gospodarzy Koszewski.

Po przerwie sytuacja zmieniła się zupełnie. Już w pierwszej minucie wyrównał środkowy napastnik Warty, Gendera. Kilka minut później Dąb zdobywa ponownie prowadzenie, lecz wkrótce Warta znów wyrównuje przez Kryszkiewicza, który wkrótce strzela trzecią bramkę. Na kilka minut przed końcem ostatnią bramkę strzelił znów Gendera.

Ł. K. S. — Śląsk 2:2 (1:1)
Warszawianka-Ruch 2:0 (0:0)
Garbarnia — Legja 6:2 (3:0)
Wisła — Pogoń 0:2 (0:1)

Mistrzostwa Polski w tenisie

Bydgoszcz. (Tel. wł.) W niedzielę zakończone zostały międzynarodowe mistrzostwa Polski w tenisie. Rozgrywki finałowe rozegrano przy wypełnionych do ostatniego miejsca trybunach.

W finale gry poj panów Tarłowski pokonał Hebdę 6:1, 6:0, 6:2, natomiast Jędrzejowska pokonała Niemkę Käppel 6:3, 6:3.

W półfinałach gry podwójnej Tarłowski i Bratek pokonali po ciężkiej walce parę niemiecką Lund i Denker 3:6, 0:6, 8:6, 6:4, 8:6. W drugim półfinale Tłoczyński i Hebda zwyciężyli parę Majewski i Witmann 6:4, 6.3. 6:4. W finale Tłoczyński i Hebda — Tarłowski i Bratek 2:6, 6:3, 6:0, 7:5.

W półfinale gry mieszanej para niemiecka Käppel i Denker, pokonała parę Jacobsen i Tłoczyński 6:3, 6:4. W finale Jędrzejowski i Hebda zwyciężyli parę Käppel i Denker 6:2, 6:1.

W finale gry podwójnej pań para Jacobsen i Jędrzejowska pokonała parę Käppel i Zofja Jędrzejowska 6:0, 6:3.

W finale gry pocieszenia Haendewerk pokonał Kończaka 3:6, 8:6, 6:1. Zofja Jędrzejowska pokonała w finale pocieszenia pań Siodównę 6:2, 6:3.

AKS. — HCP. 7:3 (3:2)

Poznań — Decydujące spotkanie o wejście do ligi w grupie poznańsko-śląskiej, zwabiło na boisko Warty około 3500 widzów. Nawet najzagorzalsi pesymiści nie spodziewali się tak wysokiej przegranej gospodarzy, którzy wydawali się stuprocentowym faworytem, przynajmniej jeśli chodzi o kwalifikacje do rozgrywek finałowych. Tymczasem drużyna HCP zawiodła na całej linji.

Po dość nieoczekiwanem, bo już w trzeciej minucie gry uzyskanem prowadzeniu — bramkę strzelił Musielak — w dziesiątej minucie wyrównał Pątek. W 28 minucie Skrzypczak znów zdobył prowadzenie dla HCP, wyzyskując zamieszanie pod bramką gości. Dwadzieścia minut później ładną główką wyrównał powtórnie po centrze lewoskrzydłowego Marszela, Wostal. Ten sam gracz w 43 minucie zdobył wreszcie upragnione i zasłużone prowadzenie dla gości, które padło na mniejwięcej minutę przed gwizdkiem.

Po zmianie stron AKS przeszedł do generalnej ofensywy. W 14 min. Pytel strzelił czwartą bramkę mimo, że w tym okresie przeważał lekko HCP. Minutę później gospodarze zdobyli trzecią i ostatnią bramkę. Padła ona z wątpliwego karnego, którego egzekwował Narożny. Chwilę potem główką Wostal podwyższył wynik do 5:3. Po krótkim okresie naporu gospodarzy kolejno Musielak i Skrzypczak, a później również Sztok nie wykorzystali dogodnych pozycyj. Strzały ich minęły o włos poprzeczkę względnie poszły w słupek. Miast cofnąć napastników do tyłu, gospodarze prowadzili nadal grę otwartą. Taktyczny ten błąd wykorzystali bardzo umiejętnie goście. Jeszcze raz ruszyli do ataku, pracując głównie skrzydłami zwłaszcza prawem, gdzie wybijali się Wostal i Morcinek. Naporu tego nie potrafiły wstrzymać zmęczone linje pomocy i obrony gospodarzy. W krótkich odstępach czasu padły dwie dalsze bramki dla AKS. Szóstą zdobył Piątek, a siódmą Marszel, zapewniając nią swoim barwom udział w finałowych walkach o wejście do ligi państwowej. Na pierwsze miejsce w grupie wysunął się A. K. S. 6 punktów 20:14 bramek, 2. H. C. P. 6 p. 20:15.

Brygada i Unja 6:2 (4:2)
Cracovia i RKS 0:0

Tabelka

Po niedzielnych rozgrywkach tabela ligowa przedstawia się następująco: (Wszystkie drużyny mają po 12 gier).

1. Ruch 16 p. (30:23).
2. Garbarnia 15 p. (22:15).
3. Wisła 14 p. (16:14).
4. Pogoń 13 p. (23:18).
5. Warszawianka 13 p. (19:18).
6. ŁKS 12 p. (29:25).
7. Warta 12 p. (30:33).
8. Dąb 10 p. (21:32).
9. Śląsk 9 p. (15:20).
10. Legja 6 p. (15:27).

Kalendarzyk rozgrywek ligowych, zmieniony przez niedzielne nadzwyczajne walne zebranie ligi, przedstawia się następująco:

20 września godz. 15.30: Warta i Śląsk, Warszawianka i Legja, Garbarnia i Pogoń, ŁKS i Wisła, Ruch i Dąb.

27 września godz. 15: ŁKS. i Warta, Legja i Pogoń, Wisła i Warszawianka, Ruch i Śląsk, Dąb i Garbarnia.

11 października godz. 14,30: Warta i Wisła, Warszawianka i Dąb, Garbarnia i ŁKS, Pogoń i Śląsk, Ruch i Legja.

18 października godz. 14.30: Warta i Warszawianka, Legja i Śląsk, Wisła i Dąb ŁKS i Pogoń, Ruch i Garbarnia.

25 października godz. 14: Warta i Pogoń, Warszawianka i Garbarnia, Wisła i Ruch, ŁKS i Legja, Śląsk i Dąb.

1 listopada godz. 14: Ruch i Warta, Legja i Wisła, Garbarnia i Śląsk, Pogoń i Warszawianka, Dąb i ŁKS.

Hippika

W pierwszym dniu międzynarodowych zawodów hippicznych w Rydze odbył się konkurs klubu jazdy przy udziale jeźdźców Łotwy, Norwegji, Gdańska i Polski, w którym zwyciężył por. Ozon (Ł) na koniu Nargus. Drugą i trzecią nagrodą podzielili się: por. Czerniawski na Dionie i por. Broks (Ł) na Namei. 4. por. Komorowski na Dunkanie, 5) rtm. Kulesza na Abd-el-Krimie, 6 por. Gurowski na Warszawiance. 7. por. Omoro (Ł), 10. por. Gutowski na Traviacie. O kolejności decydował krótszy czas przebiegu.

W drugim dniu międzynarodowych zawodów konnych w Rydze rozegrano konkurs o nagrodę ministra spraw wojskowych Łotwy. Konkurs składał się z 2 części.

W pierwszej części zwyciężyli Łotysze por. Ozols na Nargusie i por. Broks na Nameis. 3) por. Komorowski na Zefirze, 6) por. Gutowski na Warszawiance, 7) rtm. Kulesza na Abdel Krimie, 8) por. Czerniawski na Dyonie, 9) por. Komorowski na Dunkanie.

W drugiej części zwyciężył również por Ozols na Orebs, 2) rtm Sokołowski na Zbiegu, 3) por. Komorowski na Zbóju, 4) por. Gutowski na Warszawiance, 6) rtm. Kulesza na Arce, 8) por. Komorowski na Dunkanie.

W całości po zliczeniu punktów karnych i czasu zawodników kolejność jest następująca: 1) por. Broks na Kłaps 4 p., 2) por. Ozols na Nargusie 8 pkt., 3) por. Gutowski na Warszawiance 8 p., 4) rtm. Kulesza na Arce 8 p., 6) rtm. Sokołowski na Zbiegu 11 p., 7) por. Komorowski na Dunkanie 11 p., 8) por. Komorowski na Zefirze 12 p., 10) por. Komorowski na Zbóju 16 p.

Lekka atletyka

W Warszawie uzyskał w niedzielę Gierutto 1,85 wwyż, 14,23 w kuli, 338,87 w dysku; Hanke 693 w dal; Jurkowski 2:03 na 800 m; Warszawianka 45.0 w sztafecie 4×100 m oraz Wenzlówna 510 w dal. (c)

Kwaśniewska po raz czwarty mistrzynią Polski w trójboju. Na miejskim stadjonie w Krakowie odbył się w niedzielę trójbój lekkoatletyczny pań o mistrzostwo Polski. Trójbój doszedł do skutku, gdyż w ostatniej chwili poza Skirlińską zgłosiły się jeszcze Kwaśniewska i Wiśniewska z Grudziądza. Ogółem zatem startowały trzy zawodniczki. Mistrzostwo Polski zdobyła po raz czwarty Marja Kwaśniewska, uzyskując 161 p., 2) Wiśniewska 112 p., 3) Skirlińska.

Wyniki poszczególne były słabsze niż w r. ub. i przedstawiają się następująco:

100 mtr. 1) Wiśniewska 14 sek. przed Kwaśniewską 14.2 i Skirlińską 15 sek.

Skok w zwyż: 1) Wiśniewska 137,5 przed Kwaśniewską 135,5 i Skirlińską 128.

Rzut oszczepem: 1) Kwaśniewska 39,12 przed Wiśniewską 24,60 i Skirlińską 16,85.

W rozmowie z przedstawicielem redakcji sportowej PAT. Kwaśniewska oświadczyła, że był to ostatni jej start w trójboju. Nie ma bowiem żadnego zamiłowania do biegów. W tym sezonie wogóle Kwaśniewska nie weźmie udziału w żadnych imprezach lekkoatletycznych. Wyjątkowo możliwe, że będzie startowała we Lwowie, ze względu na otrzymane już dawno zaproszenie.

Przez najbliższe dwa lata Kwaśniewska nie weźmie czynnego udziału w życiu sportowem. Dopiero po dwuletniej przerwie rozpocznie intensywny trening przygotowawczy do olimpjady w Tokio. Do tego czasu będzie uprawiała gimnastykę i tenis.

Prawie 56 mtr. w dysku uzyskał rekordzista świata w rzucie dyskiem, Niemiec Willy Schroeder, wynikiem 55.80 mtr.

Wynik ten nie zostanie jednak zatwierdzony ze względu na brak przepisowej liczby sędziów.

Kolarstwo

Polacy w biegu dookoła Rumunji. W sobotę rano rozpoczął się trzeci bieg dookoła Rumunji.

Otwarcia biegu dokonał protektor wyścigu ks. Mikołaj, który serdecznie przywitał zeszłorocznego zwycięzcę biegu. Polaka Daniela.

Z Polski startują w r. b. poza Danielem Zygmuntem, jego brat Leon, Bandor i Duda.

Pierwszy etap długości 202 km prowadził z Bukaresztu do Faxani. Zwycięzcą etapu został Niemiec Putzbach, 2. Francuz Gailleux, 3. Niemiec, 4. Jugosłowianin. Z Polaków Duda sklasyfikował się na 5 miejscu, a pierwszy z Rumunów przyszedł na 6 miejscu.

W klasyfikacji drużynowej na 1 miejscu znalazła się drużyna rumuńska, 2. jugosłowiańska, 3. kombinowana drużyna rumuńsko-niemiecka, 4. polska, 5. kombinowana drużyna rumuńsko-francuska.

Należy zaznaczyć, że członkowie drużyny polskiej przybyli na start bezpośrednio z pociągu po 20-godzinnej podróży 3 klasą. Fakt ten wywołał różne komentarze wśród obecnych na starcie przedstawicieli władz rumuńskich oraz wśród miejscowych sfer sportowych.

W mistrzostwach zawodowców krótkodystansowych w Zurychu kolarz polski Szamota odpadł. W przedbiegu był drugim za Van Egmontem (Hol), a w repecheage'u drugim za Arletem.

W Lublinie na 50 km zwyciężył Łoza (WTC) w czasie 1 godz. 36.

Nieszczęśliwy wypadek Napierały. Na torze kolarskim w Helenowie odbyły się zawody kolarskie z udziałem czołowych zawodników Polski. Głównym punktem programu był wyścig amerykański parami na 100 km (250 okrążeń toru z 10-ma finiszami co 25 okrążeń). W czasie tego biegu zanotowano szereg wypadków, m. in. Napierała doznał złamania obojczyka, a zawodnicy łódzcy Kołodziejczyk, Jaskólski i Kolski odnieśli szereg obrażeń. Napierałę przewieziono do szpitala św. Józefa.

W biegu pierwsze miejsce zdobyła para warszawska Popończyk — Olecki 64 pkt. w czasie 2 g. 43:20, przed parą Kapiak — Stahl 43 pkt. i parą łódzką Hofsznajder — Kołodziejski.

Drugi etap biegu kolarskiego dokoła Rumunji prowadził z Toscani do Iacy na dystansie 227 km. Pierwsze miejsce zajął Rumun Tudose.

Z Polaków w pierwszej dziesiątce sklasyfikował się jedynie Duda (na 8 miejscu). Zeszłoroczny zwycięzca Daniel Zygmunt zajął dalekie miejsce. Daniel Leon wycofał się. Wycofali się obaj Francuzi, tak, że drużyna francusko-rumuńska została zdekompletowana.

W ogólnej klasyfikacji prowadzi Niemiec Busse. W poniedziałek kolarze odpoczywają.

Mistrzostwa świata amatorów i zawodowców. Na mistrzostwach kolarskich świata odbyły się finały amatorów i zawodowców.

Wśród amatorów mistrzem świata został van Vliet, bijąc dwukrotnie Francuza Georget'a, trzecie miejsce zajął Collord po zwycięstwie nad Sellingerem.

Wśród zawodowców mistrzostwo świata zdobył Scherens, bijąc dwukrotnie w finale Gerardina. W walce o trzecie miejsce zwyciężył Richter, bijąc dwukrotnie Micharda.

Pływanie

Doroczny, VI turniej pływacki Warty, odbył się z udziałem zawodników pięciu klubów na pływalni PTP. Na uwagę zasługuje poprawienie rekordu Lisewskiego na 100 m dow. przez Maleszyńskiego Macieja, który również na 400 m dow. uzyskał dobry czas. Próby pobicia rekordów podjęte przez Helwiżankę (S) i Manteyównę (P) na 400 m dow. wzgl. 200 m klas. nie powiodły się. Zawody, rozgrywane wyłącznie w konkurencjach męskich, odbywały się o nową nagrodę wędrowną „Warty", którą zdobyło PTP z 137 punktami. Dalsze miejsca zajęły: Sokół 110, Unja 109, Warta 83, WKS 13 p.

Wyniki przedstawiają się następująco:

Panowie — 100 m dow.: 1) Maleszyński Mac. (U) 1:09.2, 2) Grabiec (P) 1:10.1, 3) Potocki (Sok) 1:12.2; 200 m klas:. 1) Wesołowski (WKS) 3:15.2, 2) Smarszcz (S) 3:26.1, 3) Kostka (P) 3:35; 100 m wzn.: 1) Potocki (S) 1:30.1, 2) Kurnatowski (P) 1:32.4, 3) Szudziński (W) 1:34.1: 400 m. dow.: 1) Maleszyński Mac. (U) 6:00.3, 2) Leitgeber (P), 6:27, 3) Gałka (S) 6:37; trampolina: 1) Grabiec (P) 101.82, 2) Maciejewski (W) 86.36, 3) Krakowski (S) 66.52; wieża: 1) Grabiec 54.16, 2) Maciejewski 49.29, 3) Krakowski 45.06; 3×100 m zm.: 1) PTP (Kurnatowski, Sierek, Grabiec) 4:23, 2) Sokół 4:25.9, 3) Warta 4:35; 5×50 m dow.: 1) Sokół (Durski I i II, Potocki, Gałka, Łajp) 2:48.5, 2) PTP 2:48.9, 3) Warta 2:50.

Młodzicy do 15 lat — 50 m dow.: Ratajczak (U) 31.6; 50 m. klas.: Ratajczak (U) 42.9; 50 m. wzn.: Ratajczak (U) 43.8; trampolina: Ratajczak (W); 3×50 m zm.: 1) Unja (Ratajczak, Siakowski, Rutkowski) 2:12.6, 2) PTP 2:17.8, 3) Warta 2:26.6.

W zawodach krotoszyńskiej Astry, o puhar przechodni, odbytych w niedzielę. Uczestniczyli w nich zawodnicy Ostrovii, Unji, Astry oraz Matecki z WKS. Był to pierwszy kontakt w br. zawodników Ostrowa i Krotoszyna z pływakami poznańskimi, albowiem ani Astra ani też Ostrovia nie uczestniczyły w mistrzostwach okręgowych. Przebieg zawodów wykazał pewne obniżenie się poziomu obu klubów, zwłaszcza Ostrovii, która zajęła w ogólnej punktacji dopiero trzecie miejsce mimo, że w ub. roku zawody wygrała. Pierwsze, zdobywając puhar po raz drugi, zajęła Unja z 157 punktami przed Astrą 89 p. i Ostrovią 84 p. Drugi puhar na własność zdobyła Unja w sztafecie 6×50 m dow. Organizacja zawodów była sprawna, przebieg ciekawy a wyniki następujące:

Paniowie — 100 m wzn.: 1) Matecki (WKS) 1:34.4, 2) Skibiński (U) 1:37.4, 3) Kapczyński (U) 1:43.7; 100 m dow.: 1) Perz (U) 1:13.2, 2) Dardas (A) 1:16.9, 3) Szpera (O) 1:177.2; 200 m klas.: 1) Matecki (W) 3:22, 2) Piotrowski (U) 3:25.9, 3) Wawrzyniak (O) 3:36.8; 400 m dow.: 1) Skibiński (U) 6:41.6, 2) Kruczkowski (U) 6:55, 3) Dardas (A) 7:32; 5×50 m dow.: 1) Unja (Krajczewski, Kruczkowski, Kolasiński, Skibiński, Homan) 2:54.1, 2) Astra 2:59.1, 3) Ostrovia 3:00.2; 3×100 m zm.: 1) Astra (Dardas, Nowak, Dardas) 4:32.1, 2) Unja II 4:38.6, 3) Unja I 4:40; 6×50 m dow.: 1) Unja (Perz, Homan, Kruczkowski, Krajczewski, Skibiński, Kolasiński) 3:30,2, 2) Astra 3:38.9, 3) Ostrovia 3:40.1.

Panie — 100 m klas.: 1) Stawska J. (U) 1:45.8, 2) Kaźmierczakówna (U) 1:45.9, 3) Gałęckówna (O) 5:19.8; 200 m klas.: 1) Stawska J. (U) 4:08.2, 2) Kaźmierczakówna (U) 4:12, 3) Kaczmarkówna (O) 4:22. (wz)

Piłka nożna

Pogoń — San 4:2 (2:0). Obie drużyny wystąpiły z rezerwowymi. Zwyciężyła zasłużenie Pogoń, dla której dwie bramki zdobył Koperski, a po jednej Grosmann i Rożnowski. Bramki dla Sanu zdobyli Płotka z karnego i Strykowski. Zawody prowadził p. A. Paczkowski.

K. P. W. i Korona 4:4 (1:2). Wynik nagół odpowiada przebiegowi gry. KPW zagrał znów po dłuższej przerwie. Zawody prowadził p. Jachczyk.

Sparta i HCP B 1:0 (0:0). Jedyną bramkę zdobył Durżyński.

W Warszawie odbyło się nadzwyczajne walne zebranie ligi na którem w miejsce dotychczasowego prezesa, p. Gajdy wybrany został były wiceminister spraw wewnętrznych Maurycy Jaroszyński. Korzystając z obecności delegatów, z których nie stawili się jedynie przedstawiciele Warty, zmieniono dalszy kalendarzyk rozgrywek ligowych. M. i. przesunięto spotkania ligowe z 11 października na 1 listopada i odwrotnie. (c)

Wioślarstwo

Keppel nie ukończył biegu w Rydze. W niedzielę odbyły się w Rydze międzynarodowe regaty wioślerskie. Z Polski startował znany wioślarz wileński Keppel. Polak startujący w jedynkach niestety nie ukończył biegu.

Tenis

W rozgrywanym w Warszawie turnieju dorocznym o mistrzostwo „Młodych" mistrzostwo w finale gry podwójnej zdobyła para Strzelecki i Jurasz, bijąc braci Staniszewskich 6:2, 6:2. W półfinale gry poj. Staniszewski I zwyciężył Ladenbergera 6:3, 5:7, 6:1. Jurasz pokonał Bujnickiego 7:5, 6:1. Finał odbędzie się w poniedziałek. (c)

TEATRY

TEATR NOWY KOŃCZY SEZON

Zakończenie sezonu w Teatrze Nowym daje sposobność do podsumowania rezultatów pracy, którą w sezonie 1935-36 kierował znany dobrze na poznańskim terenie reżyser i aktor, dyr. Kazimierz Korecki.

W ciągu roku odbyło się 390 przedstawień. Grano ogółem 28 sztuk, z czego 13 po raz pierwszy wystawianych w Poznaniu. Twórczość polska reprezentowana była 11 sztukami. Były to: Szaniawskiego „Most", którym rozpoczęto sezon, dalej A. Krakowieckiego „Sezamie, otwórz się!", J. I. Kraszewskiego „Miód kasztelański", M. Pawlikowskiej - Jasnorzewskiej „Powrót mamy", J. Korzeniowskiego „Panna mężatka", Grzymały-Siedleckiego „Spadkobierca", K. H. Rostworowskiego „Antychryst", H. Zbierzchowskiego „Małżeństwo Loli" i M. Fijałkowskiego „Gorąca krew" oraz „Nasza szopka", jasełka H. Romer - Ochenkowskiej i baśń „Za siedmioma górami" E. Szelburg - Zarembiny. Na uroczystej akademji ku czci Pawła Włodkowica, organizowanej wspólnie z Kołem Historyków, odegrano sztukę „Paweł Włodkowic" poznańskiego autora M. Dybowskiego.

W ciągu sezonu teatr gościł kilku wybitnych artystów, m. in. reżysera K. Borowskiego, który przygotował sztukę „Pierwszy Legjon", dalej K Szuberta, popularnego „Pana Pluskiewkę" i wykonawcę roli „tytułowej" w sztuce „On i jego sobowtór", zespół Reduty z A. Węgierką w sztuce „Żołnierz i bohater" B. Shawa, znakomitego aktora dramatycznego, J. Węgrzyna, wreszcie „króla humoru", Władysława Waltera.

Rekord powodzenia w roku ubiegłym zdobyła sztuka „Matura" W. Fodora, w której zabłysnęła młoda artystka, p. H. Michalska. „Matura" miała 59 przedstawień, co jest w naszych warunkach istotnie liczbą astronomiczną. Drugie pod względem liczby przedstawień miejsce zajęła „Trafika pani generałowej", w której prawdziwe triumfy święciła p. Koronkiewiczówna.

Stały zespół Teatru Nowego składał się z 17 osób, w czem 3 reżyserów, 1 sufler i 1 inspicjent. W administracji pracowały trzy osoby, personel techniczny składał się 22 osób. Ogółem teatr zatrudniał stale 42 osoby, a poza tem sporadycznie — z pośród bezrobotnych 15 osób.

Dyrekcja teatru utrzymywała stały kontakt z całym szeregiem instytucyj i placówek społecznych, które zakupywały przedstawienia po zniżonych cenach, otrzymywały zniżki dla swych członków i t. p. Nie kierowano się tutaj zabarwieniem politycznem instytucyj, stojąc na stanowisku zupełnej bezpartyjności, a mając na względzie jedynie współpracę kulturalną.

Frekwencja widzów w teatrze w ciągu roku wyrażała się w sumie 65.211 osób, w czem 7.515 osób młodzieży na przedstawieniach szkolnych.

*

Wczoraj, w niedzielę, odbyło się ostatnie przedstawienie i zamknięcie sezonu w Teatrze Nowym. Zespół artystyczny i personel techniczny żegnał z żalem dyr. K. Koreckiego, który wytrwałą pracą doprowadził sezon do końca, co jest wypadkiem od kilku lat już w Teatrze Nowym nienotowanym. Jak się dowiadujemy, dyr. K. Korecki wyjeżdża obecnie do Bydgoszczy, dokąd został zaproszony do wyreżyserowania kilku sztuk. W ciągu sezonu współpracować będzie, jako reżyser, również z Teatrem Nowym. Nowa dyrekcja rozpoczyna sezon w dniu 9 września. Z dawnego zespołu pozostają w Teatrze Nowym pp. dyr. J. Korecka i Koronkiewiczówna. (t. k)

KOMUNIKATY TEATRALNE

Z Teatru Polskiego

Dziś i jutro doskonała komedja Perzyńskiego „Lekkomyślna siostra", która zdobyła nadzwyczajne powodzenie i stała się rewelacją kończącego się sezonu.

Od dziś t. j. poniedziałku wystąpi w roli tytułowej nowo zaangażowana artystka p. Irena Jabłońska.

„Lekkomyślna siostra", pomimo powodzenia zejdzie niebawem z afisza z powodu otwarcia nowego sezonu.

Teatr rewji i operetki lwowskiej W Teatrze Nowym

We wtorek 1 września o godz. 8.30 wiecz. rozpoczyna występy świetny zespół teatru rewji i operetki lwowskiej. Dane będzie widowisko operetkowe pióra znanego lwowskiego poety Henryka Zbierzchowskiego p. t. „Choć goło lecz wesoło", obfitujące w nadzwyczajny humor, śmiech i groteskę. Ważniejsze obrazy: Zabawa na Łyczakowie — Zima — Śledztwo — Wierny sługa — Lawina — Stary Wiedeń — Parodja gwiazd — Zamarstynów — Apaszka — Bezrobotni mężowie — Kołokolczyki — oto przeboje programu. Wszystkie te numery są wykonywane po raz pierwszy w Poznaniu, gdyż autor H. Zbierzchowski napisał ją specjalnie na wyłączną własność dla Rewji Lwowskiej, z którą to ten zespół objeżdża całą Polskę. Na czele zespołu najweselszy aktor w Polsce Antoni Kaczorowski.

Bilety w cenie od zł 1 do zł 3, do nabycia wcześniej w firmie F. Zygarłowski ul. 27 Grudnia.

W ADRJI

Ostatni Wesoły Poniedziałek

Jeszcze kilka godzin bawić Was będzie zespół artystów rewjowych w Adrji. Tłumnie zebrana Publiczność na sobotniem i niedzielnem przedstawieniu, entuzjastycznie przyjmująca artystów, świadczy o poziomie rewji i wartości zespołu, którzy przez 9 tygodni starali się umilić Wam wakacje w Poznaniu. Dziś w nocy nieodwołalnie wyjeżdżają syci sławy i pełni forsy. **Mąkowski też — pełen sławy i bez forsy** wyjeżdża do Puszczykowa. — Niewątpliwie znajdą się tacy, którzy wbrew naszym życzeniom, zechcą przesłać nam kwiaty. Jeżeli już, to te tylko świeże, dużo i tanio i tylko od „Wiosny"!

A zatem cały dorosły Poznań dziś w Adrji! Gdyby dżdżysta pogoda utrzymała się do godz. 8,15, to pełny pożegnalny program odbędzie się na sali. — A najpiękniejszą dekoracją dla każdego występu artystów będzie Wasza tłumna obecność — kochana Publiczności!

Do widzenia — dzenia — dzenia w Adrji!

dg 2855

Za ogłoszenia i reklamy odpowiada administracja w osobie Antoniego Leśniewicza w Poznaniu.

Z pokornym wyrazem wdzięczności wobec Boga

na Pomnik Najśw. Serca Pana Jezusa w Poznaniu do dnia 10 sierpnia 1936 r. złożono:

478 Nr 12 249

Ze Skarbony przy Pomniku wybrano:
1. 8. 36 8,07
2. 8. 36 9,15
3. 8. 36 17,06
4. 8. 36 6,77
5. 8. 36 18,72

J. Grzegorska, Koneck N. S. J. i M. Najśw. i Błog. Andrz. Bob. z podz. za odebr. ł. z pr. o dal. 5,—
6. 8. 36 30,31
7. 8. 36 16,10
8. 8. 36 14,08
9. 8. 36 11,58
10. 8. 36 12,76
Wiśniewscy, Czarnków 5,—
Wł. Furmanek, Kostrzynek 6,—
P. Goliński, Pabjanice 10,—
Gawarkiewicz, Pomiechówek 6,—
St. Gawrońska, Warszawa 3,—
Wł. Adamski, Żychlin 3,—
A. Fröhlich, Inowrocław 5,—
St. Jagielska, Ostrów 1,—
Ks. N. N. 5,—
J. Przekwas, Chlewiska 5,—
H. Maćkowiakowa, Jarocin o zdr. dla cał. rodz. 5,—
J. F. Niedbalski, Milanówek 1,—
Ppułk. St. Lipiński, Wągrowiec 1,—
W. Drabińska, Nakło 5,—
St. Pawłowska, Witkowo 2,—
I. Nenge-Wanerówna, Rąbin 2,—
A. Łukaszewska, Łukacze 2,—
K. Kujawa, Poznań z podz. za odebr. ł. 5,—
Z. Święcicki, Warszawa 2,—
R. Sikorska, Dziewielniki 3,—
W. Sobocki, Końskie 3,—
J. Kahamarz, Dubno 2,—
A. Słowik, Jazowsko 1,30
Fr. Ostrowicki, Chojnice 2,—
Wł. Broel Plater, Wilno 10,—
L. Zienkiewicz, Wołkowysk 1,—
Al. Pakuzówna, Pińsk 2,—
J. Dunin, Warszawa 2,—
M. Swółkowska, Kraków 2,—
Fr. Ciejpa, Łachwa 2,—
Cz. Hofman, Huta 2,—
R. Grabowska, Piotrków Tryb. 20,—
Mjr. J. Kozicki, Kraków 1,—
J. Ryszkówna, Bielsko 2,—
A. Krowicki, Załucze 1,—
M. Tomczykowa, Tomaszów Maz. 8,—
Al. Osmański, Brodnica 5,—
M. Pułło, Antonówka 5,—
A. Borysowa, Kaczyce Dolne 2,—
J. Fischbachowa, Rakowice 5,—
B. Urbanowska, Warszawa 3,—
A. Dulski, Miłobądź 12,86
M. Dąbrowska, Włodzimierz 5,—
J. Zmigrocka, Poturzyn 2,—
A. Pancewicz, Sokółka 1,—
A. Wałużyńcowa, Nowogródek 2,—
R. Sturzewski, Chorzele 1,—
M. Kosibowa, Nowy Sącz 2,—
L. Pelczar, Krosno zebrane od 5 osób 4,—
L. Rzanny, Pogorzela 2,—
B. Reszke, Wilno 1,—
J. Serafin, Dziewin 29 —,50
P. Fabisowa, Brześć 1,—
A. Rawski, Lwów 1,—
M. Kochańska, Łopienno z podz. za odebr. ł. 4,—
Z. Ederówna, Żółkiew 2,—
P. Mosiorowa, Zagórze 1,—
M. Rzepka, Gliczarów 2,—
J. Szykierowa, Mława 5,—
Fr. Skielski, Pabjanice 1,—
K. Aderek, Józefów 1,—
N. N., Kościan z podz. N. S. J. za odebr. ł. z pr. o dal. 5,—
M. Wajdowa, Lublin 5,—
A. Jarochowski, Lichwin 3,—
L. Kiwacki, Popielniki 1,—
A. Szybka, Kułaczyn 5,—
K. Pękalska, Czortków 1,—
M. Stolarowa, Baraniwicze —,50
Z. Schuckowa, Kołomyja 2,—
A. Bober, Lwów 25 2,—
H. Zorawska, Kurhan k. Lidy, zebrane od 31 osób 13,55
R. Petryka, Mydlniki 2,—
St. Sz. Śmigiel, pr. w pew. int. 1,—
K. Leciejewska, Dolsk z podz. za wyzdr. 2,—
St. Barylska, Łódź 2,—
J. Mościcki, Wilno 2,—

Konto P. K. O. nr. 207 470. Sekretarjat Poznań, św. Marcin 69 m. 17

COROCZNA REKLAMOWA SPRZEDAŻ **KRAWATÓW** MODNE WZORY — TANIE CENY — OLBRZYMI WYBÓR **MARCELI DZIENNIK** FR. RATAJCZAKA 7 — ULICA WIELKA 1 KAPELUSZE KOSZULE — TANIE CENY Pg 6641-36.1

W niedzielę, dnia 30 sierpnia 1936 r. o godz. 5,30, zasnął w Bogu, po długich i ciężkich cierpieniach, opatrzony kilkakrotnie Sakramentami św., mój najdroższy mąż, nasz najukochańszy ojciec, brat, szwagier, teść i dziadek, ś. p.

Stanisław Włodarczak

przeżywszy lat 59. Eksportacja z domu żałoby w Będlewie do kościoła parafjalnego w Łodzi odbędzie się w środę, dnia 2 września 1936 r. o godz. 10 gdzie odprawi się nabożeństwo żałobne, a następnie pogrzeb na cmentarz parafjalny, o czem donosi

w ciężkim smutku pogrążona

ng 17 075 **żona z rodziną.**

Osobnych zawiadomień nie wysyła się.

ś. † p.

Marja z Brelińskich Swoboda-Kaisertreu

najukochańsza matka, siostra, szwagierka, teściowa i babcia, opatrzona św. Sakramentami, zasnęła w Bogu, w sobotę, dnia 29 sierpnia 1936 r. o godz. 13,15, przeżywszy lat 70. Pogrzeb odbędzie się we wtorek, 1 września br. o godz. 17,30 z domu żałoby na cmentarz parafjalny w Kościanie.

W nieutulonym żalu i ciężkiej pogrążeni żałobie

zg 14 182 **dzieci i rodzina.**

Restauracja Hotelu Polonia
Grunwaldzka 18
wydaje od godziny 7-mej rano — **śniadania 55 gr.**
obiady z 3 dań 1,10 abonament 0,80 kolacje 1,10
Ceny niskie *WIECZOREM DANCING* Ceny niskie
Polecam bezpłatnie salę do zabaw jak i gabinety na wszelkie uroczystości. dg 15311

Tapety
Ceraty
gładkie, adamaszkowe meblowe, wózkowe, obrusy
Dywany
Chodniki, Dywaniki z linoleum, bouclé i ceratowe
Linoleum
Podłogowe i stołowe
Kokosowe
chodniki i wycieraczki
Zb. Waligórski
Poznań Pocztowa 31 — Bydgoszcz Gdańska 12
Przyjmuje się asygnaty „Kredyt"

Skład
nadający się na każdą branżę zaraz sprzedam z braku gotówki Klasztorna 8, narożnik Wodnej.
zd 84 946

Lecą balony, lecą...

(Od własnego korespondenta „Kurjera Poznańskiego")

Warszawa, 30 sierpnia.

Wystarczy, by wskazówki zegara przesunęły się o 24 godziny, a nowy dzień przynosi nam znów niespodzianki. Taką niespodzianką była właśnie niedziela. Powitała Warszawę piękną pogodą i słoneczkiem, kusząc na zieloną trawkę, lub do podmiejskich letnisk. Okazało się jednak, że trawka Pola Mokotowskiego miała tym razem silniejszy magnes i mimo pogody, ciekawych zawodów piłkarskich i sensacyjnego startu pływaków amerykańskich, przyciągnęła na trybuny i miejsca stojące kilkadziesiąt tysięcy publiczności.

Tak więc tegoroczny Gordon - Bennett otrzymał godną oprawę. Było uroczyście, a entuzjazm widzów — cierpliwie ukrywany na odpowiedni moment — znalazł kilkakrotnie okazję do wybuchu zgodnym akordem z tysięcy gardzieli. Bo w tym roku było nieco inaczej niż dawniej, start balonów bowiem był jedynem wydarzeniem dnia, niepoprzedzonem — jak dawniej — żadnym efektownym pokazem lotniczym. Była jedynie gymkhana motocyklowa, w której Jakubowski zrewanżował za sobotnią porażkę i zajął pierwsze miejsce przed Dochą.

Im bliżej godziny startu tem bardziej rosło podniecenie. Mniej uwagi poświęcono nadjeżdżającym licznym samochodom zjazdu gwiaździstego lub autom korpusu dyplomatycznego, zwożącym do loży reprezentacyjnej coraz to inne osobistości. Głowy wszystkich zwracały się ku zachodowi, gdzie na skraju lotniska pęczniały napełniane gazem balony konkursowe.

O 16,30 wzleciał nadprogramowo maleńki, o rdzawej powłoce balon francuski „Puk", nazwany tak od małego bohatera szekspirowskiego „Snu nocy letniej". Maleńki ten balonik, nie wiele większy od balonów do skoków jumpingowych, pilotował jego właściciel, Francuz Spiess.

Ledwie zdążyliśmy lotnikowi pokiwać na pożegnanie, gdy rozległy się dźwięki hymnu państwowego i na lotnisko przybył Pan Prezydent. Zasiadł w loży honorowej, za którą powiewały flagi państw uczestniczących w zawodach. Była wśród nich — o dziwo — republikańska flaga hiszpańska, wywieszona na telegraficzną prośbę rządu madryckiego.

Tuż przed godz. 17 minister komunikacji Ulrich ogłosił otwarcie zawodów. Orkiestra odegrała po raz pierwszy marsza wojsk balonowych, skomponowanego przez p. Szatkowskiego. Ku niebu wysłano setki baloników firmy Fuchs, których znalazcy otrzymają słodkie nagrody.

Prezydent R. P. na otwarciu zawodów. Z prawej min. komunikacji Ulrych wygłasza przemówienie uroczystościowe.

Całkiem niespodzianie przeleciał przed trybunami mały balon „Gopło", t. zw. balon otwarcia, mający zawodników zorjentować o kierunku wiatru. Kilka słów speakera — i ku „Gopłu" sypią się oklaski. Okazuje się, że samotna, drobna sylwetka w jego koszu, to pierwsza polska pilotka balonowa, panna Wojtulanisówna z Aeroklubu Warszawskiego, która posiada także dyplomy pilotki maszynowej i szybowcowej. Jeżeli p. Wojtulanisówna posiada jeszcze nieoficjalny dyplom z gospodarstwa domowego, no — to wypadałoby sobie życzyć, aby wszystkie Polki poszły jej śladem.

Lot „Gopła" zorjentował zawodników, że o ile w r. 1934 kierunek lotu był na północny wschód, w r. 1935 na południowy wschód, w tym roku wypadł prościuteńko na wschód, do Rosji. Ale wiatry są kapryśne i meldunki o lądowaniu balonów mogą nadejść z całkiem innych stron.

Punktualnie o godz. 17-ej podprowadzono na start pierwszy balon konkursowy, francuski „Maurice Mallet", pilotowany przez znanego baloniarza Dollfusa z Pierere Jacquetem, jako towarzyszem. Olbrzymia szara kula z małą gondolą i przytwierdzonym do niej zbiornikiem z tlenem. Stoi przy czerwonej chorągiewce, oznaczającej miejsce startu. Nawprost loży reprezentacyjnej. Orkiestra gra „Marsyljankę". W zapale dziennikarskim podbiegłem w pobliże gondoli i zatrzymałem się przy mikrofonie sprawozdawczym „Polskiego Radja", w który barwny opis zawodów rzucał p. Walczak. Wtem „Maurice Mallet", kapryśnie na starcie, ruszył i począł sunąć w naszym kierunku. P. Walczak patrzy na mnie, ja na niego, balon jest już o metr od nas, gondola grozi przewróceniem mikrofonu i poturbowaniem nas. Co robić? Worek piasku, wyrzucony szybko za burtę gondoli, uratował sytuację. Balon poderwał się i ruszył w nieznaną dal.

Na starcie stanęła już nieco stara, ale jeszcze zawsze piękna złocista „Belgica" z załogą Demuyter i Hoffmans. Obaj Belgowie polubili Polskę i już przed dwoma laty zdobyli naszą sympatję. Hymn belgijski, ostatnie uściski dłoni i „Belgica" odrywa się od ziemi. Demuyter przed trybunami wznosi okrzyk po polsku „Niech żyje Polska" i zasypuje publiczność małemi wiązankami róż. Można sobie wyobrazić, jak powitano ten piękny gest Belga! Już był daleko i wysoko, a jeszcze dolatywały go oklaski.

Kolejka przyszła na niemiecki „Sachsen". Piękny, koloru stalowego, z niebieskiemi napisami, cały z lekkiego jedwabiu, z siatką z nici jedwabnych. Gondola doskonale wyposażona. Podobnie prezentowały się następne balony niemieckie, którym dokładnie przyglądali się nietylko fachowcy, ale także panie, obliczające, ile też sukien jedwabnych byłoby z takiej powłoki. „Sachsen" wystartował bardzo ładnie, mając na pokładzie doświadczonego Bertrama i Schuberta, najmłodszego baloniarza, latającego dopiero od roku i nie posiadającego jeszcze dyplomu pilota.

Szary „Zürich III", wykonany w Polsce, wystartował nieco ciężko. Wiezie Szwajcarów Ten Boscha i dr. Tilgenkampa, doskonałego pilota i dziennikarza, który pięknie przemówił przez radjo podczas specjalnej audycji w niedzielne przedpołudnie.

Wreszcie doczekaliśmy się Polaków. „Mazurek Dąbrowskiego" i wśród grzmotu oklasków, wiwatów i ryku klaksonów setek samochodów wzlatuje „Warszawa II" z kpt. Hynkiem i inż. Janikiem. Po nich leci brudnozłota „Bruxelles". Piloci Quersin i Van Schelle żegnają Warszawę okrzykiem „Niech żyje Polska"! — Na podobny okrzyk zdobywają się Goetze i Lohmann, piloci balonu „Deutschland", którzy z pod nieba wołają nam „Es lebe Polen!"

Kapitanowie Burzyński i Pomaski wystartowali wśród niebywałego entuzjazmu i dźwięków marsza wojsk balonowych. „Polonja II", czerwona z białym pasem przez środek, oderwała się lekko i już po kilku sekundach szybowała wysoko. Razem z nią wzbił się balon „Sanok" z radjową aparaturą nadawczą i odbiorczą. Z jego właśnie pokładu usłyszą radjosłuchacze wiadomości o przebiegu lotu balonów konkursowych.

Jako dziewiąty wzleciał „Augsburg" z załogą Frank i Bauderer, startującą po raz pierwszy w Gordon - Bennecie. Udział tego balonu był niepewny, gdyż nadszedł w ostatnich prawie godzinach przed lotem. Przyszedł wprost z fabryki i odbył dziewiczy lot.

Ostatni wystartował następca weterana „Kościuszki" nowy balon „LOPP" z kpt. Januszem i por. Brenkiem. Przed odlotem balon przeszedł tradycyjny obrzęd chrztu. Rodzice chrzestni, ministrowa Ulrichowa i wiceminister Bobkowski, wręczyli zawodnikom pamiątkowe ryngrafy. Znów marsz baloniarzy, okrzyki, wiwaty, ryki syren i „LOPP" wznosi się majestatycznie ku niebu.

Piękna impreza niedzielna skończona. Trybuny pustoszeją. Ostatnie spojrzenia ku oddalającym się balonom, za któremi podążają balony pocztowe „Legjonowo" i „Syrena".

Znów posuną się wskazówki na zegarach, a nowy dzień przyniesie pierwsze wieści z trasy lotu. Poczekamy cierpliwie!

ELLIOT.

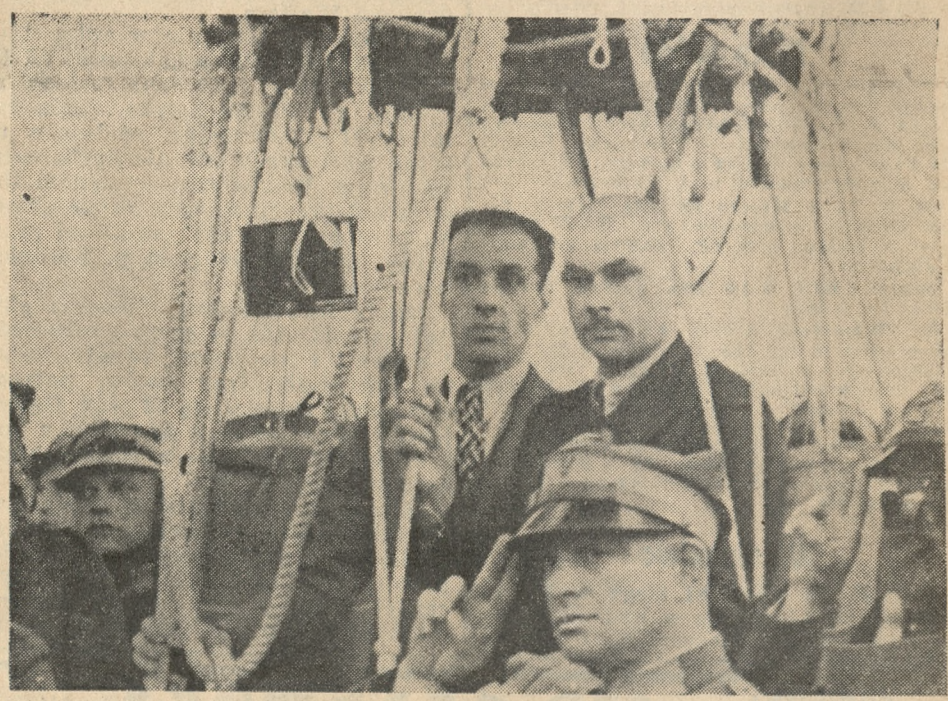

Załoga balonu „Polonja II" kpt. Burzyński (z lewej) i kpt. Pomaski.

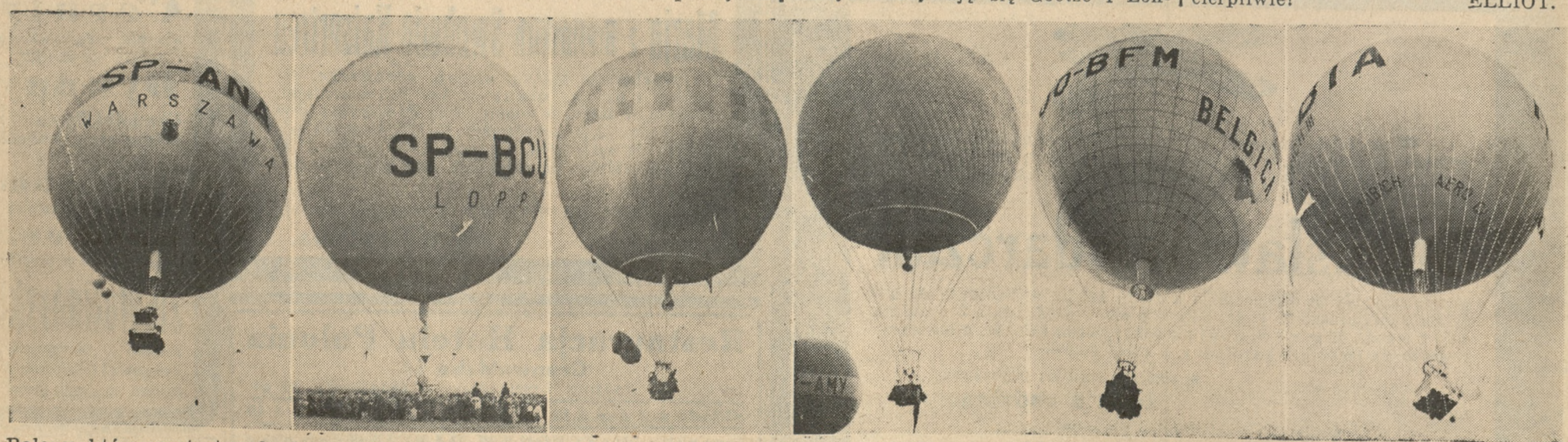

Balony, które wystartowały do zawodów o puhar Gordon-Bennetta. Od lewej ku prawej: „Warszawa II" z kpt. Hynkiem i inż. Janikiem, nowy polski balon „LOPP" pilotowany przez kpt. Janusza i por. Brenka, trzeci balon francuski „Maurice Mallet" z pp. Dollfusem i Jacquet, następny balon „Deutschland" o jedwabnej powłoce i siatce z załogą pp. Goetze i Lohmann. Piąty balon „Belgica" pilotowany przez pp. Demuyter i Hoffmans, ostatni szwajcarski balon „Zürich III", wykonany w Polsce, leciał z załogą pp. Tilgenkamp i von Bosch.

Na progu sezonu!

Opustoszały już letniska, skończył się okres urlopów. Ulice wielkiego miasta ożywiają się, tętnią coraz silniejszym rytmem. Poza nami czas kanikuły. Stoimy na progu sezonu jesiennego. Wracając do miasta, każdy ciekaw co zmieniło się, jakie napotka nowości? Jedną z miłych niespodzianek, którą każdy powita z uznaniem i zadowoleniem przygotował Reprezentacyjny Dom Mody W. i S. Schubert. Bo oto razem z inauguracją sezonu jesiennego jedyny w Poznaniu reprezentacyjny dom nowości powiększył i rozszerzył swe lokale w gmachu centralnym przy Starym Rynku 86 do ulicy Kramarskiej 15. Niewątpliwie przez ten nowy dowód o dobro i wygodę klienteli pozyska firma nowe grono przyjaciół, a zacieśni silniej węzły z dawniejszymi. (m)

zg 470

Od 1 września w **„Cafe Clubie“** pl. Wolności 17

codziennie koncertuje od godziny 5

Orkiestra **„Big Boys“** kapelm. Fr. Związek

Gościnne występy słynnej refr. hiszp. „Fortuna la Creole“ i znakomitego humorysty warszawskiego **W. Łoskota**

DOBOROWA KAWA i PIECZYWO

Pg 6 644-36,17

Zbudź się MŁODSZA jutro rano

NOWA ODŻYWKA KOMÓ
ODŻYWIA SKÓRĘ
PODCZAS SNU

Zdumiewający wynalazek

Gładka skóra pozbawiona zmarszczek w wieku 60-ciu lat! Kobiety 50-cioletnie wyglądające taksamo młodo prawie jak ich córki! Napozór zdawałoby się, że są to cuda, a jednak jest to dziś możliwe dzięki zdumiewającemu wynalazkowi Profesora Stejskal z Uniwersytetu Wiedeńskiego. Zmarszczki tworzą się gdyż z wiekiem komórki skóry tracą pewne żywotne odżywcze składniki. Mogą one być obecnie przywrócone skórze. Prof. Stejskal wydobył tę cenną odżywkę komórek ze starannie wybranych młodych zwierząt. Zwie się ona Bioeel i jest obecnie zawarta w odżywczym Kremie Tokalon koloru różowego, sprepar owanym według oryginalnego francuskiego przepisu znakomitego paryskiego Kremu Tokalon. Przez stosowanie go skóra jest odmłodzona, linje i zmarszczki szybko znikają. Kobiety 50-cioletnie mogą z łatwością w ciągu kilku tygodni osiągnąć wygląd o 10 lat młodszy, Kremu zaś Tokalon koloru białego (nie tłusty) należy używać w ciągu dnia. Rozpuszcza wągry ściąga rozszerzone pory; czyni z najbardziej szorstkiej i ciemnej skóry — białą, gładką i delikatną. Szczęśliwy wynik gwarantowany, lub zwrot pieniędzy.

Jeśli włos wypada

używaj

Silvikrin

Także przeciw łupieżowi i swędzeniu głowy

Wszędzie do nabycia

Tg 1493

Z powodu częściowej likwidacji zaraz do sprzedania razem lub oddzielnie:

WILLA

10-pokojowa z ogrodem i placem ogrodzonym (ca 5 mórg), budynki gospodarcze.

ŚPICHRZ

wielki, nowy. Objekty położone są nad główną ulicą w pobliżu dworca. Oferty proszę kierować do f-y **Koronowskie Tartaki Spółkowe, T. z. o. p., Koronowo, ul. Wilsona 45/7.** zg 14 161

Gościniec, kolonjalką, sala, kompletnem

urządzeniem, pięć pokoi, zabudowanie masywne pod dachówką, ogrodem, trzy morgi ziemi położenie dużej wiosce bez konkurencji, prywatne 6 000.— wpłaty 1 600, resztę czternaścieletnia spłata sprzedam

Nowak,

Poznań, Kramarska 15, tel. 16-89 zdg 81 279

LOKALE HANDLOWO-BIUROWE

położone przy ul. Podgórnej nr. 10, narożnik Al. Marcinkowskiego 13 **do wynajęcia.** Zgłoszenia: **Poznański Bank Ziemian, Al. Marcinkowskiego 13, pokój 13.** dg 2856

Zdolni

Ekspedjent konfekcjoner
Ekspedjent do materj. męskich
Uczeń z ukończoną Szkołą Handlową.

Zgłoszenia: **I. KONKIEWICZ, Poznań, w Bazarze, Nowa 8.** Ng 16 651

Wróciłem

DR. WALTER

lekarz-dentysta ng 15686

Poznań, Sew. Mielżyńskiego nr. 23 Telefon 18-60

MŁYN

w miasteczku, bud. nowoczesny, bez urządzenia, znakomite położenie, okolica Brodnicy (Pomorze)

niedrogo do sprzedania.

Informacja. **Stocznia Gdańska w Gdańsku.**

dg 2842

Rzecznik Patentowy

Dypl. Inż. Głowacki

przyjmuję od 9—12 15—17 **Tel. 37-31**

Poznań, Fredry 6, wejście Wały Jana III nr. 9

zg 14172

KUROPATWY

na eksport kupuje

F-ma „AKRA“ — LESZNO WLKP.

Telefon 71

Wróciłem

Dr. Wł. Magowski

okulista

***Sew. Mielżyńskiego 26** tel. 15-76*

Wina Rotnickiego

cieszą się ogólnem uznaniem.

Handel Win M. Rotnicki Fr. Ratajczaka 36

Pg 6 645-36,8

Nowości na sezon jesienno zimowy

kapelusze damskie i towary krótko galanteryjne najtaniej poleca

Rozalja Daliborowa

— Poznań, ul. Półwiejska 12 —

Ogłoszenie I.

Zarząd Spółki Akcyjnej pod firmą: „C. Hartwig Spółka Akcyjna“ w Poznaniu podaje do wiadomości, że uchwałą Walnego Zgromadzenia akcjonarjuszów Spółki z dnia 17 sierpnia 1936 roku postanowione zostało:

1) obniżyć kapitał akcyjny o zł 1.800.000,—, przy zamianie akcyj uprzywilejowanych Serji A na akcje okazicielskie Serji C. przez złączenie akcyj w stosunku dziesięć do jednej z tem, że na dziesięć akcyj 100-złotowych lub dwadzieścia akcyj 50-złotowych z każdej zawsze serji w wysokości nom. zł 1.000,— akcjonarjusze otrzymają jedną akcję w wysokości nom. zł 100,—.

2) podwyższyć obniżony w sposób powyższy kapitał akcyjny o zł 1.000.000,— do ogólnej sumy zł 1.200.000,— drogą emisji 10 000 sztuk akcyj okazicielskich Serji II po zł 100,— nom. wartości każda.

Na mocy art. 436 i nast. k. h. Zarząd Spółki ofiaruje niniejszem akcje te dotychczasowym akcjonarjuszom na podstawie uchwał powołanego wyżej Walnego Zgromadzenia akcjonarjuszów Spółki z dnia 17 sierpnia 1936 roku na następujących warunkach: prawu poboru podlegają 10 000 sztuk akcyj okazicielskich Serji II po zł 100,— nom. wartości każda. Cena emisyjna wynosi zł 100,— za jedną akcję. Nowe akcje uczestniczyć będą w dywidencie od dnia 1 stycznia 1937 roku. Dotychczasowi akcjonarjusze mają prawo poboru pięciu akcyj nowej emisji w stosunku do takiej ilości akcyj złotowych dotychczasowej emisji, które reprezentują wartość nom. zł 1.000,—, po uwzględnieniu zaś obniżenia kapitału akcyjnego Spółki reprezentować będą wartość nom. zł 100,—. Akcjonarjusze winni wykonać swe prawo poboru w terminie do dnia 26 października 1936 roku. Wpłaty na nowe akcje przez dotychczasowych akcjonarjuszów winny być dokonane w siedzibie Banku Związku Spółek Zarobkowych, Spółki Akcyjnej w Poznaniu, lub w którym kolwiek z jego Oddziałów, w pełnej wysokości, to jest w sumie zł 100,— za każdą nową akcję i to w terminie dla wykonania poboru zakreślonym, to jest do dnia 26 października 1936 roku. W razie niewykonania prawa poboru przez dotychczasowych akcjonarjuszów oraz nieuiszczenia wpłat na nowe akcje w powyższym terminie, zostanie wyznaczony drugi termin poboru pozostałych akcyj przez wszystkich dawnych akcjonarjuszów, przyczem dodatkowy przydział akcyj nastąpi w stosunku do zgłoszeń. Akcje nieobjęte Zarząd przydzieli według swego uznania, jednak nie poniżej ceny emisyjnej. Zapisujący się na akcje przestanie być zapisem związany, jeżeli nowa emisja nie będzie zgłoszona do zarejestrowania do dnia 1 kwietnia 1937 roku.

Ogłoszenie I.

W związku z uchwalonem przez Walne Zgromadzenie Spółki naszej w dniu 17 sierpnia 1936 roku obniżeniem kapitału akcyjnego o zł 1.800.000,— wzywamy po myśli art. 441 par. 1 k. h. wierzycieli, aby na wypadek niezgadzania się na obniżenie kapitału akcyjnego wnieśli swe sprzeciwy do dnia 29 grudnia 1936 roku.

ng 16 561 **C. Hartwig Spółka Akcyjna — Zarząd.**

Nagłówkowe słowo (tłusto) 25 groszy, każde dalsze słowo 15 groszy, 5 liczb = jedno słowo, i, w, z, a = każde stanowi 1 słowo. Jedno ogłoszenie nie może przekraczać 100 słów, w tem 5 nagłówkowych.

OGŁOSZENIA DROBNE

Ogłoszenia wśród drobnych:

1-łamowy milimetr 50 groszy

Znak oferty naprzykład: n 3695, z 21 025, d 1811 i t. d. = 1 słowo.

Drobne ogłoszenia w dni pwszednie przyjmuje się do godz. 11,10, w soboty i dni przedświąteczne przyjmuje się do godz. 10,45.

1. DOMY - PARCELE

Kupię domek
w pobliżu Poznania, wpłacę gotówką 4 500 zł. Zgłoszenia Kurjer Poznański zdg 84 240

Kamienicę
od 80—100 000 kupię w Poznaniu od właściciela. Zgłoszenia Kurjer Poznański zdg 84 401

Parcelę
przy Łukasiewicza sprzedam. Lechowski, Stroma 26. zdg 84 793

Kupię
dom Poznań, wpłacę 8 do 10 tys. od właściciela. Oferty Kurjer Poznański zdg 84 797

Kamienicę
wartości 100 tys. z hipoteką 27 tys. zamienię na więcej wartościową, dopłacę 30 tys. Może być większe obciążenie hipoteczne. Zgłoszenia Kurjer Poznański zdg 84 998

Kupię
dwumieszkaniowa willę-dworek. komfort duży ogród. Zgłoszenia do Kurjera Pozn. zdg 84 820.

Parcele
przy Kopaninie za gotówkę — sprzedam. Bajerlein, Kosynierska 12. zdg 84 963

2. PIENIĄDZ

20 000,—
całości lub częściowo do wypożyczenia. „Wita“, Dąbrowskiego 10, II. piętro. zdg 94 045

20 000,—
celem powiekszenia przedsiebiorstwa 100% gwarancja, i ewentl. stała posada. Zgłoszenia Kurjer Pozn. zdg 84 709.

Pożyczki
do 16 000 poszukuje wykształcony rolnik I hipotekę 100 mórg. pierwszorzędna gwarancja i procent. Spieszne oferty Kurjer Poznański zdg 84 935

3. LETNISKA I UZDROWISKA

Rabka.
Pensjonat „Margrabianka“ otwarty cały rok. Pełny komfort. Piechocka, telefon 170. ng 16 771

Rabka.
Poszukuję do wspólnego pobytu chłopczyka 10—12 letniego z zacnego domu, dam dobrą opiekę, możność nauki. Piechocka, tel. 170 „Margrabianka“. ng 16 772

Puszczykowo
ul. Poznańska, blisko stacja, 3 pokojowe mieszkanie w komf. willi od zaraz na stałe do wynajęcia. Zgłoszenia Kurjer Pozn. zdg 84 840

6. OŻENKI

Panna
33, gospodarna, na tej drodze szuka męża. Oferty Kurjer Poznański zdg 84 464

Pragnę
korespondować z młodą, przystojna panienką lat 18—20. Cel matrymonjalny. Oferty Kurjer Poznański zdg 84 528

Panna
lat 37, kochająca dzieci, gospodarna, posiadająca gotówkę, pragnie wyjść zamąż, najchętniej za wdowca. Adres wskaże Kurjer Poznański zdg 84 768

Poszukuję
wspólniczki młodej, inteligentnej pani do lat 40 dla wspólnej dobra w lecznictwie. Samotny młody. Oferty proszę z fotografją za zwrotem Kurjer Poznański zdg 84 494

Panna
lat 26, miła, posiadająca 1 500 gotówki, pozna pana stałem stanowisku. Cel matrymonjalny. — Oferty Kurjer Poznański zdg 84 941

7. SPRZEDAŻE

Hotel - restauracja
2 sale, 4 pokoje restauracyjne, 5 gościnnych w dobrym stanie korzystnie sprzedam. Oferty Kurjer Poznański dr 2831

„Meble W. Paetz“
Najnowocześniejsze wzory, niskie ceny. Poznań, Wrocławska 15. Coroczna wystawa na Targach Międzynarodowych. Ng 15 239

W Poznaniu
w centrum, skład odzieży ochronnej z fabrykacją, znany na całą Polskę, sprzedam z powodu choroby tylko poważnym reflektantom z większą gotówką. Oferty Kurjer Poznański zdg 82 269

Dom
sprzedam Łęczyca, woj. łódzkie, piętrowy, murowany, dzielnica handlowa, cena 30 000. Grochowski, Częstochowa, Kościuszki 9. ng 15 377

Samochód
Polski Fiat 508 rocznik 34 limuzyna w dobrym stanie sprzedam Wł. Józefowicz, Wyrzysk, Rynek 22. zdg 83 492

Wyżlica
anglik w drugim polu dobrze wytresowana na sprzedaż. Leśnictwo Kamień, k. Kalisza. zdg 83 403

Kryształy
wyprzedaje Lamus, Strzelecka 1. Pg 5942-56,349

Meble kuchenne
jako specjalność poleca Skład Fabryczny, Wrocławska 19. dg 2727

Płachty
nieprzemakalne sprzedaje najtaniej Wejman, Poznań, Kościelna 17. zdg 80 383

Antyki
Największy wybór najtaniej salony, gabinety. Pocztowa 22. Pg 6624-56,408

Nieruchomość
w Mogilnie, mieście powiatowem, jest od zaraz na bardzo dogodnych warunkach spłaty do sprzedania. Dom piętrowy, centrum miasta, dwa składy, salka do zebrań, stajnie, szopy. Składy i miejsce nadają się na każde przedsiębiorstwo. Zgłoszenia kierować pod: Bank Ludowy, Mogilno. ng 15 357

Przed zakupem
Mebli
oraz wszelkich urządzeń domowych wstąp w własnym interesie na
Jezuicka 10,
(obecnie Świętosławska) „Dom Okazyjnego Kupna"
Pg 5892-31.20

Meble
najtaniej
fabryczny skład mebli
Wrocławska 19. dg 2725

Teki
torby szkolne — własnego wyrobu. — Torebki damskie, walizki, ceny najniższe
Sobaszkiewicz,
Poznań Stary Rynek 54.
zdg 84 850

Maszynę
damską krytą. Półwiejska 18, m. 18. zdg 84 490

Pianino
czarne dębowe płyta metalowa sprzedam. Adres poda Kurjer Poznański zdg 84 578

Sypialnia
140 zł. Górna Wilda 85.
zdg 84 469

Chevrolet
2 tonnowy tanio sprzedam. — Scholz, Biskupice, pow. Poznań.
zdg 84 500

Piec kąpielowy
automatyczny „Junkersa", prawie nowy sprzedam. Zgłoszenia Kurjer Poznański zdg 84 522

Meble
najtaniej poleca
Baranowski
Poznań Podgórna 13. Pg 5428/9

Piła taśmowa
model ciężki, prawie nowa, korzystnie do nabycia. Medlewski. Poznań, Karwowskiego 12.
dg 2771

Dom
sprzedam z ogrodem w Pleszewie zaraz, cena 4 300.— zł. Zgłoszenia Agencja Kurjera Poznańskiego, Pleszew zdg 15 384/5

Materjały na mundurki szkolne
najtaniej
Jan Zagrodzki,
Bławaty, Poznań, ul. Zamkowa 5 narożnik Rynkowej. Ng 15 289-90

Torby szkolne
od 1.35 teczki od 0.80 śniadanki od 0.90 piórniki od 0.70 poleca
Wiktor Czysz,
Szkolna 11, Poznań.
Pg 5936-34.23

Dwa traki
heblarka, szpuntownica, wahadłówka, cyrkularka, transmisje do natychmiastowego użytku. — Oferty do Kurjera Poznańskiego
zdg 84 525/6

Piekarnia
30 lat, mieszkanie zaraz. Oferty Kurjer Poznański zdg 84 725/6

Fabrykacja
wód mineralnych, hurtownia piwa, prowincja, pewna egzystencja, zaraz sprzedam. Cyplik, Górna Wilda 41. zdg 84 796

Maszyna
Singera nowoczesna, puchowa pościel. Kręta 6 — 5. zdg 84 795

Skład
spożywczy ul. Pocztowej mieszkaniem sprzedam. Objecie 4.300. Sowiński. Garncarska 2 tel. 18-21
zdg 84 749

Skład
cygar, wódek, centrum, obrót — 6 000 miesięcznie, sprzedam. Objecie 10 000 Sowiński. Garncarska 2 tel. 18-21. zdg 84 748

Magiel
(domowy) tanio. Śniadeckich 13, m. 9. zdg 84 636

Rozciągany
fotel do spania, kanapa, słupy, szyfonierka orzechowa korzystnie. Szkolna 9, mieszkanie 4.
zdg 84 798

Pianino
okazyjnie. Stroma 24. Gerlach.
zdg 84 807

Kaflowy
piec przenośny. Słowackiego 42, m. 5. dg 2850

Hotel - restauracja
2 sale, 4 pokoje restauracyjne, 5 gościnnych w dobrym stanie korzystnie sprzedam. Oferty Kurjer Poznański dg 2831

Motocykl
B. S. A. sportowy, rok używany korzystnie sprzeda Tront, Poznań, Aleja Hetmańska 2.
zdg 83 927/8

Skład
cygar, papierosów, hurtownia, detal na sprzedaż, centrum Poznania zaraz. Zgłoszenia Kurjer Poznański zdg 84 857

Nowy obrus
12 serwet. Zgłoszenia Kurjer Poznański zdg 84 958

Kawiarnia
w śródmieściu dobrze zaprowadzona do sprzedania. Zgłoszenia Kurjer Poznański zdg 84 630

Meble
wielki wybór
najniższe ceny
30 kompletnych pokoi różne pojedyńcze
kupisz tylko
nowo otwartej
Hali Mebli, Woźna 12.
Pg 6647-56,419

Platforma
na 60 ctr. i wóz 3-calowy sprzedam. Zgłoszenia 9—10 rano. Marszałka Focha 204. zdg 85 034

Warsztat
i skład rowerów oddam tanio. Objecie 50 zł H. Eckert p. Czarnków. zdg 84 933

Łóżeczko
dziecięce sprzedam Spokojna 31 m. 8. zdg 84 930

Rowery „Original Rekord"
sławy światowy stale na składzie Poznań-Jeżyce, Staszica 1, Fr. Sarnowski. p. 3753

Skład
papieru, tytoni sprzedam. Adres wskaże Kurjer Poznański
zdg 85 015

10. MAJĄTKI

Majątek wielkopański 3 300 mórg
konitacja 3 marki, wysokiej kulturze, zabudowania I klasy, inwentarze kompletne, gorzelnia, elektrownia, wodociągi, pałac 15 pokoi, wpłaty 400 000 reszta amortyzacja. „Rekomendacja" Poznań, Podgórna telefon 49-76.
zdg 84 843

11. KUPNA

Urządzenie kuźni
kowadła, imadła, zgrubiarki, — wiertarki, kupi „Unja". Sp. akc. Brodnica. Pg 6615-35.57

Kolejki polnej
(około 1½ km przenośnych szyn i 6—8 wagoników) używanej, w dobrym stanie poszukuje się do majątku. Zgłoszenia do Kurjera Poznańskiego pod dg 2780

Kupię
3% inwestycyjną pożyczkę 1 i 2 emisja. Oferty Kurjer Poznański zdg 84 236.

Samochody
używane, opony dętki kupuje — płaci najwyższe ceny Autoskład, Poznań, Dąbrowskiego 89, telef. 46-74. dg 2338

Jabłka - śliwki
kupuje Fabryka Marmelady Śledziński, Poznań, Wroniecka 17. zdg 84 461

Kupię
okazyjnie przyczepkę motocyklową Ogrodowa 5 m. 2.
zdg 84 689

Piec
pokojowy przenośny, na koks, węgiel kupię. Oferty Kurjer Poznański zdg 84 790

Magiel
dobrym stanie kupię gotówką. — Okoniewski Fabryczna 6 m. 5.
zdg 84 728

Kupię
krzesło dentystyczne, używane, 2 wiatraki elektryczne, reflektor Zgłoszenia: Howilówna, dentystka, Rawicz (Wlkp.) zdg 84 675

Kupimy
kocioł do gorzelni
ca. 50 mtr.² powierzchni ogrzewalnej, używany, w dobrym stanie, zdatny do natychmiastowego użytku — i
warnik
o pojemności ca. 35 kw ziemniaków. Zgłoszenia prosimy kierować do ekspedycji Kurjera Poznańskiego dg 2851

12. DO WYNAJĘCIA

Trzypokojowe
komfortowe, Grodziska 20.
zdg 84 314

Pięciopokojowe
i 2 pokojowe na biura wydzierżawi. Administracja Pierackiego 19. zdg 84 470

Sześciopokojowe
komfort, centralne. Chełmońskiego 4. zdg 84 575

Trzypokojowe
komfortowe Dębiecka 6, przystanek tramwajowy. zdg 84 574

Jednopokojowe
kuchnia, dwupokojowe, kuchnia, łazienka, konieczna kaucja. Wiadomość stróż. Generała Umińskiego 19. zdg 84 568

Pięciopokojowe
lub cztery odnowione, parkiet — centralne, wysoki parter, Chełmońskiego 9. zdg 83 236

Słoneczne
mieszkanie, 2 pokojowe, kuchnią od zaraz do wynajęcia. Główna, Aleja Bałtycka 35. zdg 84 519/20

Pokój
i kuchnia, rok zgóry, gospodarz. Aleksego Prusinowskiego 8.
zdg 84 786

Trzypokojowe
komfortowe na I piętrze 15 minut od tramwaju, ewentualnie z garażem. Oferty Kurjer Pozn.
zdg 84 934

5
okolica Jasnej 125, 5 Śniadeckich 125, 2 komfort Jeżyce, próżny z kotliną Wierzbięcice — wskaże Świercz, Słowackiego 27 — 10.
zdg 84 918

3
pokojowe z łazienką zaraz. Ul. Częstochowska 5, parter.
zdg 85 002

Trzypokoje
i kuchnię wynajmie gospodarz. W. Garbary 39. zdg 84 991

3 pokoje
piękną łazienką, kuchnią, III piętro, ul. Chełmońskiego 20 70 zł miesięcznie. Zgłoszenia Bieniewska, Rzeczypospolitej 8.
zdg 85 028

13. SZUKA MIESZK.

3—4 pokoje
z komfortem na I lub II ptr., w śródmieściu lub pobliżu, poszukiwane przez bezdzietnych. Zgłoszenia Kurjer Pozn.
zdg 83 896

Czteropokojowe
pewny płatnik, referencje. Oferty Kurjer Poznański zdg 84 358.

2—3
pokoje kuchnia, Jeżyce — śródmieście — Łazarz, dobry płatnik, rok zgóry. Agenci wykluczeni. — Oferty Kurjer Poznański
zdg 84 200

2
do 3 pokoi z kuchnią poszukuję zaraz za opłatą zgóry za kwartał. Oferty Kurjer Poznański
zdg 84 495

Młoda osoba
poszukuje stróżostwa. Oferty Kurjer Poznański zdg 84 492

Jednopokojowego
mieszkania od gospodarza, okolica Jeżyce, krawcowa. Oferty Kurjer Poznański zdg 84 510

Małżeństwo
bezdzietne poszukuje mieszkania pokoju kuchnią, rok zgóry. Oferty Kurjer Poznański zdg 84 777/8

Poszukuję
dwupokojowego kuchnia od gospodarza płace zgóry. Oferty Kurjer Pozn. zdg 84 684.

2—3
pokoje śródmieściu, komfortowe, zapłacę zgóry względnie odstępne. Oferty Kurjer Poznański
zdg 85 016

14. ZAMIANA MIESZKANIA

2
pokoje zamiana, większe. Mostowa 14 a — 48. zdg 84 771

Pokój
kuchnia, Jeżyce na dwupokojowe. Oferty Kurjer Poznański
zdg 84 449

15. POKOJE UMEBL.

Kręta
5, m. 6. dwa mniejsze.
zdg 81 433

Przyjezdnym
najtaniej. Kolegjacki 5—3 (Nowy Rynek) nocny dzwonek.
dr 2574

Panience
Poznań. Marcina 64, m. 24.
d 2 847

Pokój
słoneczny, elektrycznością korzystnie wynajmę. Poznań Szwajcarska 4, m. 7, przy kinie „Tęcza".
d 2 846

Gimnazjaście
stancja. Poznań, św. Marcina 64, mieszkanie 24. d 2 848

Panu
inteligentnemu. Romana Szymańskiego 2, mieszkanie 3.
dg 2794

Przyjmę
na stancję uczenice szkolne, troskliwa opieka, dom kulturalny. Aleje Marcinkowskiego 1, m. 8, (dom narożnikowy). zdg 79 827

Pokój
umeblowany do wynajęcia od zaraz. Aleje Marcinkowskiego 1, m. 8, dom narożnikowy.
zdg 83 260

Mickiewicza
1—4. zdg 83 594

Śniadeckich
9 — 10. zdg 83 422

Długa
5, m. 11. zdg 83 024

Jedno-
dwuosobowy. Kwiatowa 6 — 3.
zdg 83 643

Pokój
czysty, frontowy, łazienka, solidnemu panu, pani, tanio. Chwaliszewo 15/16, m. 11. zdg 83 904

Pokój
wynajmę. Szamarzewskiego 23 m. 4. zdg 83 606

Pierwsze
piętro. Strusia 8, m. 3.
zdrg 84 521

Pokój
umeblowany dla dwóch panów lub jednego zaraz. Szamarzewskiego 32, m. 8. zdg 84 483

Szamarzewskiego
1 — 6. zdg 84 479

2
panów (emeryt) Żórawia 19, — m. 31, piętr. II. zdg 84 082

Kręta
22, m. 4. Pg 6643-36,15

Próżne
2 duże, łazienka. Skarbowa 1, — m. 6. zdg 85 017

Młyńska
12 a — 10. zdg 85 014

Korzystnie
Grunwaldzka 20 b, mieszkanie 4a
zdg 84 192

Niekrępujący
Matejki 55, m. 10. p. 3751

Wspólny
panu dwom panienkom. Łąkowa 19 — 4. zdg 84 939

Panience
Woźna 10 — 14. zdg 84 921

Poznańska
56 — 6. zdg 84 922

Czysty
słoneczny Zielona 2 — 5 I ptr.
zdg 84 897

Góra Przemysława
4 — 20 niekrępujący czysty wygody telefon panu. zdg 84 898

Frontowy
klatki Długa 7 — 7.
zdg 84 929

Dwuosobowy
niekrępujący Mostowa 30 — 11.
zdg 84 984

Dwuosobowy
fortepianem Piekary 18 — 6.
zdg 84 985

Zaraz
czysty — pianino — utrzymaniem, bez Półwiejska 21 — 11.
zdg 84 932

Centrum
Gabinecik i sypialnia łączne świeżo remontowane komforowe Nowomiejski 5 a — 9. zdg 84 819

Pokój
frontowy Wielkie Garbary 8 m. 12. zdg 84 842

Półwiejska
37 — 4. zdg 84 847

Mielżyńskiego
22 — 11 także gimnaziastom
zdg 84 846

Półwiejska
38 — 7. zdg 84 834

Dwa
Focha 49 — 7. zdg 84 833

Wspólny
Ogrodem 4 m. 8. zdg 84 838

Wspólny
Skarbowa 19, m. 7. zdg 84 987

Elegancki
Jasna 5 — 9. zdg 84 993

Panom
jedno- dwuosobowy. Działyńskich 6 — 10. zdg 84 990

Spokojna
25 — 5. zdg 84 995

Pokój
Romana Szymańskiego 2, m. 8.
zdg 85 019

Pokój
frontowy balkonem. Wały Królowej Jadwigi 7 — 8. zdg 84 982

Pokój
umeblowany, pl. Nowomiejski 5a m. 4. zdg 84 981

Pokój
telefonem, Matejki 61 — 6.
zdg 84 956

Pokój
pokoik. Gąsiorowskich 11 — 10.
zdg 84 994

Pokój
umeblowany. Górna Wilda 3 — m. 22. zdg 84 940

Pokój
słoneczny. Kraszewskiego 9a, I., front. zdg 84 965

Pokój
wynajmę zaraz. Focha 31 — 11.
zdg 84 975

Pokój
Słowackiego 39 — 4. zdg 84 977

Pokój
Mielżyńskiego 22, m. 21.
zdg 84 978

Pokój
ładny, frontowy, solidnemu na stanowisku bez utrzymania, własna pościel. Zielona 7, mieszk. 9.
zdg 84 951

Pokój
elektrycznością. Wawrzyniaka 31 m. 2. zdg 84 952

Półwiejska
2 — 6 (utrzymaniem). Także kształcącym. zdg 85 024

Chełmońskiego
20 — 4, utrzymaniem — bez.
zdg 85 022

Mosina
nowoczesnym komfortem. Oferty Kurjer Poznański zdg 84 872

Jedno
dwuosobowy. Skryta 10 — 1.
zdg 85 010

Balkonowy
ciepły, łazienka, utrzymaniem, bez. Różana 5 a — 2. zdg 85 009

Panu
elektryczność, łazienka. Łąkowa 15 — 4. zdg 84 909

Pocztowa
26, m. 22, I. p. zdg 84 607

Dwuosobowy
Patrona Jackowskiego 35 — 13.
zdg 84 912

Kulturalnemu
czysty, słoneczny. Św. Wojciech 30 — 9. zdg 84 997

Ciepły
inteligentnym. Łąkowa 10 — 6.
zdg 84 996

Niekrępujący
Łąkowa 13, m. 5. zdg 85 000

Niekrępujący
Kilińskiego 5, m. 8. zdg 84 627

Pokój
frontowy dla dwóch panów wynajmę. Wierzbięcice 13 — 4.
zdg 84 623

Wspólne
utrzymaniem. Skarbowa 2 — 9.
zdg 84 622

Pokój
słoneczny, czysty od zaraz. Zielona 2, m. 9. zdg 84 621

Pokój
ciepły, słoneczny. Śniadeckich 16 m. 9. zdg 84 620

1—2
próżne lub umeblowane. Długa 4, m. 9, front. zdg 84 619

Ogrodowa
2 — 9. zdg 84 618

Klatki
jedno — dwuosobowy, utrzymaniem. Półwiejska 7 — 9.
zdg 84 617

Pokój
umeblowany od zaraz. Za Bramką 5 a, m. 1. zdg 84 616

Frontowy
panu — pani. Woźna 13 — 9.
zdg 84 615

Pokój
utrzymaniem 65 zł. Zacisze 4, m. 1. zdg 84 614

Frontowy
elegancki niekrępujący, klatki. Piekary 24, m. 2. zdg 85 008

Niekrępujący
panu. św. Marcin 5, m. 5.
zdg 85 005

Słowackiego
29 — 9. zdg 85 006

Słoneczny
Wały Król. Jadwigi 2 a — 21.
zdg 85 004

Pokój
słoneczny, Żupańskiego 8 — 7.
zdg 84 656

Komfortowy
balkonem, łazienką słoneczny. — Skarbowa 3, m. 4. zdg 84 654

Garncarska
2 — 9. zdg 84 653

Podgórna
4 — 10. zdg 84 652

Elegancki
Półwiejska 6 — 9. zdg 84 6651

Frontowy
czysty, elektryczność. Kwiatowa 3, m. 5 a. zdg 84 650

Inteligentnym
Fredry 5 — 8. zdg 84 649

Jasna
1, m. 5. zdg 84 648

Pokój
wynajmę. Matejki 57, m. 1.
zdg 84 647

Pokój
umeblowany mniejszy, elektryka, telefon. Dąbrowskiego 36, m. 6.
zdg 85 029

Pokój
niekrępujący. Łukaszewicza 4 — m. 4, Łazarz. zdg 85 033

Pokój
Przemysłowa 34 — 10.
zdg 85 035

Dwuosobowy
Wielkie Garbary 45 — 10.
zdg 84 876

Śniadeckich
21 — 4. zdg 84 874

Szymańskiego
9 — 9. zdg 84 875

Kwiatowa
7 — 10. zdg 84 906

Gimnazjastów
1 — 2, Kwiatowa 7 — 10.
zdg 84 907

Klatki
Różana 23 — 5. zdg 84 902

Ratajczaka
11 a, I. wejście, m. 58, 1 lub 2 elektryczność. zdg 84 903

Kulturalnym
utrzymaniem. Łąkowa 15 — 6.
zdg 84 879

Elegancki
niekrępujący, czysty, wygodami kulturalnemu panu. Wyspiańskiego 18, I. prawo. zdg 84 476

Pokój
Marcina 64, III. front.
zdg 84 612

Piękny
pokój z przedpokojem umeblowany oddzielne wejście. Wiadomość: Libelta 12, portjerka.
zdg 84 609

Pocztowa
27, podwórze, m. 10. zdg 84 608

Dwuosobowy
Marcina 15 — 13 zdg 84 606

Dwuosobowy
Długa 11 — 8. zdg 84 605

Pierackiego
17 — 9, dwuosobowy. zdg 84 603

Skromny
Ratajczaka 9 — 8. zdg 84 602

Dwuosobowy
Pierackiego 12 — 11. zdg 84 458

Wierzbięcice
53 — 1, dla 2 panów. zdg 83 320

Pokój
Słowackiego 27, wejście Asnyka 1—5. zdg 83 249

Pokój
elegancki tani. Marcina 63 — 10 obejrzeć 5 — 6. zdg 84 599

Pokój
jedno — dwuosobowy. Reja 5, m. 7. zdg 84 600

Niekrępujący
utrzymaniem. Ratajczaka 9 — 8
zdg 84 601

Skarbowa
20 — 4. zdg 20 596

Dwuosobowy
fortepianem, obiadami kuchenką gazową. Ratajczaka 9 — 10.
zdg 84 593

Wspólny
Grobla 17 — 14. zdg 84 594

Korzystnie
Grunwaldzka 20 b, mieszkanie 4a.
zdg 84 192

Skarbowa
1 — 5, urzędnikom (czkom) — utrzymaniem. zdg 84 591

Pokój
Wrocławska 9 — 7. zdg 84 592

Pokój
Łąkowa 17 — 2. zdg 84 590

Nowy Rynek
14/15, m. 10, czysty słoneczny.
zdg 84 589

Rybaki
4 — 14. zdg 84 588

Marcin
56 — 8. zdg 84 587

Centrum
Sieroca 5/6 — 7. zdg 84 586

Frontowy
Aleje Marcinkowskiego 17 a — m. 8. zdg 84 585

Tanio
słoneczny czysy jeden — dwuosobowy. Wrocławska 38 — 32.
zdg 84 582

Pokój
Dolna Wilda 2, m. 7. zdg 84 583

Pokój
1 lub 2 panom. Długa 4, parter 25. zdg 84 581

Pokój
czysty, elektryczność. Wodna 23, m. 6. zdg 84 579

Czysty
frontowy. Górna Wilda 32 — 5.
zdg 84 580

Mały
kulturalnemu stanowisku. Nowomiejski 6 a — 23. zdg 84 576

Niekrępujący
frontowy panu. Rybaki 21 — 3.
zdg 84 577

Dwuosobowy
Mickiewicza 17 — 8. zdg 84 571

Kulturalnemu
panu. Skarbowa 8, mieszkanie 4
zdg 84 570

Ładny
u samotnej. Chełmońskiego 4—9.
zdg 84 569

Świętokrzyski
3 — 12.

Dwuosobowy
solidnym kształcącym panom.
zdg 84 565

Małżeństwu
Dąbrowskego 64 — 26.
zdg 84 561

Czysty
Marcina 57 — 8. zdg 84 560

Czysty
duży, z wygodami. Krasińskiego 4, m. 7. przy Moście Teatralnym.
zdg 84 463

Sew. Mielżyńskiego
23, m. 15, komfortowy — jedno-dwuosobowy, kaloryfery, łazienka. zdg 84 501

Panu
frontowy, elektryczność. Wielkie Garbary 48, II., m. 10.
zdg 84 503

Centrum
frontowy, czysty, słoneczny, — elektryczność, łazienka. Składowa 11, II., m. 7. zdg 84 507

Kantaka
5—8 jednoosobowy. zdg 84 511

Panom
2 łączne. Górna Wilda 24 — 8.
zdg 84 516

Zamkowa
5, m. 9. zdg 84 518

Komfortowy
jedno- dwuosobowy. Wrocławska 30 — 6. zdg 84 531

Skryta
7 — 6. zdg 84 534

Tanio
niekrępujące. Śniadeckich 13 — m. 9. zdg 84 635

Niekrępujący
jedno — dwuosobowy utrzymaniem, bez. Plac Bernardyński 1 m. 5 zdg 84 644

Dwuosobowy
inteligentnym. Józefa 9 a — 6. zdg 84 659

Utrzymaniem
3 Maja 3 a — 17. zdg 84 658

Elegancki
utrzymaniem. Wały Jana 11 — 2 zdg 84 663

Dąbrowskiego
46, m. 9, jednoosobowy, dwuosobowy. zdg 84 666

Frontowy
Małeckiego 13 — 5. zdg 84 667

Wazów 3 a I.,
obszerny, słoneczny, komfortowy, spokojny, wykwintnem — utrzymaniem bez. zdg 84 536

Dwuosobowy
utrzymaniem — bez. Jasna 9, — m. 6, od 16—17,30. zdg 84 537

Romana
Szymańskiego 9 — 7. zdg 84 557

Ratajczaka
11 a — 92. zdg 84 558

Niekrępujący
Mostowa 30, parter, prawo. zdg 84 556

Skarbowa
20, m. 6, dwom. zdg 84 555

Umeblowany
pokój dla panienki. Piekary 24, m. 17. zdg 84 551

Słoneczny
Fredry 4, II. zdg 84 550

Dąbrowskiego
23 — 8. zdg 82 433

Wierzbięcice
39 a — 11. zdg 84 562/3

Dwuosobowy
Kantaka 2 — 5. zdg 84 722

Św.
Marcin 62 m. 14. zdg 84 701

Pokój
panu Dąbrowskiego 36 m. 19. zdg 84 693

Pokój
Skryta 1 m. 6 zdg 84 691

Pokój
Żupańskiego 22 m. 3. zdg 84 688

Pokój
Ratajczaka 18 — 9 utrzym. zdg 84 687

Panu
Ratajczaka 14 m. 21. zdg 84 682

Frontowy
zaraz Marcina 5 — 11. zdg 84 681

Aleje
Marcinkowskiego 20 — 36. zdg 84 680

Dwuosobowy
Piekary 20/21 — 5. zdg 84 679

Skromny
Woźna 14 a, m. 6. zdg 84 764

Pokój
małżeństwu utrzymaniem (bez). Strzelecka 3 a — 8. zdg 84 760

Ogrodowa
4, m. 2, frontowy, zaraz. zdg 84 759

Romana
Szymańskiego 3, m. 9. zdg 84 757

Piłsudskiego
1 — 10, dwu- jednoosobowy. zdg 84 756

Pokój
utrzymaniem (bez). Strzelecka 3 a, mieszkanie 8. zdg 84 755

Niekrępujący
telefonem. Piekary 12 a, II. zdg 84 794

Cieszkowskiego
6 — 7, inteligentnym. zdg 84 791

Pokoik
Wielka 17, m. 12. zdg 84 789

Próżny
duży pokój. ul. Fredry 3 — 8. zdg 84 788

Centrum
2—3-osobowe zaraz. Młyńska 3, mieszkanie 7. zdg 84 773

Niekrępujący
czysty. Dąbrowskiego 43 — 6. zdg 84 772

Śródmieście
inteligentnemu. Masztalarska 5 m. 8. zdg 84 753

Śródmieście
inteligentnemu Wroniecka 6/8 m. 12. zdg 84 752

Frontowy
słoneczny Skarbowa 17 — 5. zdg 84 751

Słoneczny
dwuosobowy Focha 76 — 5. zdg 84 740

Wrocławska
30 — 10. zdg 84 739

Pokój
utrzymaniem — bez Wsz. Świętych 4 — 12. zdg 84 738

Klatki
Długa 6 3 zdg 84 736

Wspólny
Wielka 23 m. 10 zdg 84 735

Pokoik
Józefa 9 — 9. zzdg 84 732

Klatki
Łąkowa 21 II p. zdg 84 730

Wierzbięcice
35 — 6 komfortowy, duży dwuosobowy, balkonowy utrzymaniem — bez. zdg 82 791

Pokój
Fr. Ratajczaka 11 a m. 33 wejście III. zdg 84 733

Pokój
Ratajczaka 11 a wejście 6 — 98 zdg 84 719

Dwuosobowy
Pierackiego 10 — 8. zdg 84 718

Pokój
Ratajczaka 14 m. 20. zzdg 84 716

Dwuosobowy
utrzymaniem Działyńskich 7 m. 9 zdg 84 712

Słoneczny
Dąbrowskiego 41 — 6. zdg 84 708

Klatka
słoneczny Kwiatowa 4 — 11. zzdg 84 723

Frontowy
I. Rybaki 22, m. 8. zdg 84 829

Stancja
chłopców panienki opieka dobra Wrocławska 4 II. zdg 84 721

Jednoosobowy
Plac Działowy 6, m. 8. zdg 84 549

Wspólny
uczenicy szkolnej lub urzędniczce u samotnej urzędniczki. Kościelna 26 — 6. zdg 84 867

Ładny
Karwowskiego 12, m. 7. zdg 84 861

Pokoik
łazienka, centralne, panom, zaraz Fredry 12, m. 10. zdg 84 979

Poznańska
74 — 3. zdg 84 976

Niekrępujący
dla pani frontowy. Strzelecka 28 a — 3. zdg 84 967

Niekrępujący
kuchni. Zielona 3 — 5. zdg 84 962

Pokój
wynajmę Kopernika 8 mieszkanie 2. zdg 84 900

Mały
Śniadeckich 16 — 8. zdg 84 887

Dwuosobowy
jednoosobowy, słoneczne, frontowe. Wyspiańskiego 16, mieszkanie 5, II piętro. zdg 84 548

Mielżyńskiego
5, m. 9, elektryczność, ogrzewanie. zdg 84 547

Pokój
Jasna 3, m. 2. zdg 84 564

Pokój
Focha 15 a, m. 2. zdg 84 572

Pokój
słoneczny, czysty, centralne ogrzewanie jedne lub dwie osoby. Dąbrowskiego 3, m. 13. zdg 82 599

Dwuosobowy
Śniadeckich 18, m. 7. zdg 84 670

Próżny
czysty, duży. Wrocławska 19 — m. 3. zdg 84 668

Czysty
wygodami. Strzelecka 14 — 3. zdg 84 949

Pokoik
pani. Marcin 65, m. 15. zdg 84 942

Pierackiego
15 — 8, jedno — dwuosobowy. zdg 84 629

16. SZUKA POKOJU

Niekrępującego
możliwie z pianinem, okolica Rynek Wildecki szuka pan na stanowisku. Oferty Kurjer Poznański zdg 84 471

Pokoju
niekrępującego w okolicy miedzy Rynkiem Jeżyckim i Jasna oraz Zwierzyniecka i Poznańska poszukuje urzędnik. Zgłoszenia z podaniem ceny do Kurjera Poznańskiego zdg 84 707.

Centrum
jednoosobowego, wygodami, centralnem, czystego, kulturalnym domu, poszukuje solidny pan. — Oferty Kurjer Poznański zdg 84 908

17. LOKALE

Akademicka korporacja
lokalu w śródmieściu. Oferty Kurjer Poznański zdg 84 508

Skład
obok Starego Rynku wolny. Zgłoszenia Kurjer Poznański zdg 84 953

Ubikacje
przemysłowe, administracja, ul. Strzelecka 14. zdg 84 948

Biuro
dwa umeblowane dotychczas
kancelarja adwokacka
wolne. Aleje Marcinkowskiego 17 m. 1. zdg 84 625

18. DZIERŻAWY

Dom
mieszkalny z ogrodem, składem kolonjalnym, w dużej wsi, dzierżawa 12 zł miesięcznie do wydzierżawienia z towarem lub bez towaru od 1. 9. 1936. Z powodu ożenku. Oferty Kurjer Pozn. zdg 84 677

Piekarnię
Poznaniu, 3 pokoje wydzierżawię, wypiek dzienny 4 worki mąki, objęcie 4 000,— Sowiński, — Garncarska 2, telefon 18-21. zdg 84 986

Dzierżawa
460 mórg przy mieście gimnazjalnem, zabudowania dobre, inwentarze kompletne, przejęcie ca — 20 000. „Rekomendacja" Poznań, Podgórna 6. zdg 84 844

Piekarnia
w pełnym biegu w dużym mieście powiatowem zaraz do wynajęcia, za zgodą gospodarza. — Adres wskaże Orędownik, Poznań zd 84 672

22. ZGUBY

Pierścionek
brylantowy w platynie zgubiono 28. wieczorem okolicy Placu Wolności, Rzeczypospolitej. Zwrot za nagrodą 100 zł. Borne, Mickiewicza 22. zdrg 84 529

Zaginął pies
młody szkocki terier, biały-żółte plamy. Upraszam o zwrot za odpowiedniem wynagrodzeniem. L. Kukułka, ul. Bł. Winklera 12 (Łazarz). zdg 84 696

Nagrodę
otrzyma uczciwy oddawca złotego damskiego zegarka wraz z bransoletką double zgubionego w niedzielę po południu. Adres wskaże Kurjer Pozn. zdg 84 992

Zaginął
piesek mały biały z brązowemi plamami, znaczek 4 431. Oddać za wynagrodzeniem. Wały Królowej Jadwigi 7 a, m. 18. zdg 84 877

23. ROZMAITE

Filateliści
Czasopismo „Ikaros" wydało Podręcznik Znaczków Polskich. Prospekty darmo. Białystok. zdg 81 344

Jasnowidz
Dżami — obdarzony darem Bożym — wprowadzi Cię na właściwy tor życia we wszelkich kierunkach: miłości — loterji — kradzieży — doszukania zaginionych osób. Nadeślij date urodzenia — jeden złoty znaczkami na porto. Przyjmuje osobiście Dżami, Kraków, Wielopole 3/2. ng 15 677

Administrację
nieruchomości obejmie urzędnik. Oferty Kurjer Pozn. zdg 84 523

Odnawiam
poleruję. Oferty Kurjer Poznański zdg 84 527

Również Pan
winien się przekonać, że materjały na ubrania, płaszcze, najkorzystniej w fabryce konfekcji męskiej Edmund Grześkowiak, — Stary Rynek 83. Pg 5425/6-14,1/2

Krawcowa
tanio. Rybaki 8, m. 26. zdg 84 770

Egzystencja
miejsce na kiosk śródmieście za 1 000 zł. Wiadomość: Wrocławska 19 — 3, godz. 19. Pośrednicy wykluczeni. zdg 84 669

24. NAUKA

Koedukacyjne Kursy Handlowe
Plac Wolności2. Nowy kurs 3-go września. zdg 79 770

Kursy Handlowe Preissa,
Rok zał. 1893. — Skarbowa 11
roczny **3 września**
półroczny **1 października**
zdg 81 331

Dwóch
uczni (uczenice) wezmę na stancję, dobrem utrzymanie, pomoc w nauce, tanio, konwersacja francuska. Wyspiańskiego 14, — m. 6. zdg 82 416

Najpraktyczniejsza
nauka kroju szycia. Dąbrowska, Polna 14. Pg 6618-56,403

Berlinianka
uczy: zrozumiale, szybko: początki lektury, literatury, korespondencję. Wymowa pierwszorzędna, miesięcznie zł.—. Grobla 14, mieszkanie 10. zdg 84 832

Gimnazjastkę
dom religijny, pierwszorzędne utrzymanie. Niegolewskich 7 — 8 zdg 84 970

Profesor
rutynowany pedagog przygotowuje do matury, egzaminów gimnazjalnych. Gwarantuje wyniki! Przyjmuje 3—5, Półwiejska 34 — 7. zdg 84 631

Gimnazjastkom
słoneczny, utrzymaniem, pomoc nauce. Chełmońskiego 20 — 4. zdg 85 021

Stancja
2 lub 3 chłopców, dziewczynki, opieka pomoc, niemiecki, francuski, dogodne warunki, blisko uczelni. Adres Kurjer Poznański zdg 84 999

Student
chcący przygotować syna do III kl. gimnazjalnej potrzeby od zaraz. Zgłoszenia do Kurjera Poznańskiego zdg 84 934

Nasz najnowszy rekord!

1.272 drobnych ogłoszeń

zawierało ostatnie wydanie niedzielne główne

„Kurjera Poznańskiego"

1.272 drobnych ogłoszeń w zwykłą niedzielę, to dwód, iż „Kurjer Poznański" jest organem prasowym, w którym

wszyscy się ogłaszają!

Pokój
panom Strzelecka 2 m. 5. zdg 84 731

Pokój
umeblowany. Wrocławska 9 — 9. zdg 84 805

Panom
1—2 własną pościelą. Stary Rynek 51 — 4. zdg 84 804

Pokój
ul. Skośna 16/17, m. 5, okolica Zamku. zdg 84 802

Frontowy
centralne. Kramarska 27 — 17. zdg 84 831

Przecznica
2 — 4, utrzymaniem. zdg 84 828

Pokój
do wynajęcia. Fr. Ratajczaka 18, mieszkanie 8. zdg 84 826

Panienkom
Wodna 19 — 6. zdg 84 822

Słoneczny
z wygodami. Wały Jagiełły 22, mieszkanie 8. zdg 84 821

Dwuosobowy
bez pościeli. Wielkie Garbary 43, mieszkanie 5. zdg 84 816

Pokój
osobnem wejściem od 1. Reja 3, mieszkanie 15. zdg 84 817

Zamek
niekrępujący, jedno- dwuosobowy. Zygmunta Augusta 10 a, mieszkanie 10. zdg 84 815

Dwuosobowy
elegancki, utrzymaniem. Kręta 6, mieszkanie 7. zdg 84 811

Ładny
frontowy z utrzymaniem całkowitem — częściowem. Wyspiańskiego 14, m. 6. zdg 84 809

Łąkowa
17 — 20. zdg 84 766

Pokój
Gąsiorowskich 5, m. 4. zdg 84 762

Miły
utrzymaniem, niemieckiej rodzinie. Królowej Jadwigi 3 a, m. 15 zdg 85 026

Frontowy
inteligentnym dwadzieścia. Sapieżyński 3, III lewo. zdg 84 871

Śniadeckich
9, parter, lewo. zdg 84 869

Elegancki
panu. Skryta 2, m. 2. zdg 84 868

Ładny
spokojny (telefon). Piekary 9—2 zdg 84 866

Piekary
5 — 6, dwuosobowy. zdg 84 974

Pokój
elegancko umeblowany do wynajęcia. Marsz. Focha 43 m. 8. dr 2832

Pokój
Piekary 18 m 13. zdg 84 923

Wierzbięcice
16 — 6. zdg 84 891

Niekrępujący
utrzymaniem Różana 23 — 4. zdg 84 893

Młyńska
3 — 8 jedno dwuosobowe czyste utrzymaniem. zdg 84 894

Dwuosobowy
Woźna 14 a — 19. zd g84 895

Skarbowa
14 — 7 niekrepujący. zdg 84 896

Niekrępujący
utrzymaniem Skarbowa 15 — 7 zdg 84 890

Elegancki
Pocztowa 31 a — 12. zdg 84 888

Pokój
gabinet osobne wejście tanio. Wrocawska 4, II. zdg 84 717

Pokój
Śniadeckich 11 m. 13. zdg 84 886

Pokój
panu. Poplińskich 12 a — 11, parter. zdg 84 858

Marcina
55 — 6. zdg 84 859

Parku Wilsona
Strusia 10 — 8. zdg 84 881

Utrzymaniem
bez. Kręta 6 — 1, I. zdg 84 884

Dla
urzędnika pokój frontowy, przy samotnem starszem małżeństwie. Sew. Mielżyńskiego 26/27, m. 10. zdg 84 851

Wspólny
pani. Marcin 14 — 48. zdg 84 983

Komfortowy
umeblowany, niekrępujący. Wrocławska 20 — 10, I., przy Św.-Krzyskim. zdg 84 960

Śródmieściu
wysoki parter, telefon. Aleje Marcinkowskiego 2 — 1. zdg 84 959

Gimnazjastom
Marcin 62 — 6. zdg 84 954

Piłsudskiego 1 — 9
niekrępujący, utrzymaniem — bez, okolica Zamku. zdg 84 955

Niekrępujący
Polna 16 — 5. zdg 84 913

Elegancki
frontowy. Towarowa 21 a. m. 24. zdg 84 943

Dąbrowskiego
2, m. 12. zdg 84 920

Dwuosobowy
słoneczny, używaniem kuchni zaraz. Słowackiego 48 — 6. zdg 84 915

Pokoik
Słowackiego 39 — 9. zdg 84 916

Pokoje
Dąbrowskiego 36 — 7. zdg 84 914

Niekrępujący
Chwaliszewo 73, fryzjer. zdg 84 910

Kwiatowa
9 — 14. zdg 84 634

Elegancki
niekrępujący, utrzymaniem, bez. Wierzbięcice 13 — 10. zdg 84 633

programy radjowe

WARSZAWA

Wtorek, 1 września.

Warszawa — 12.05 wiadomości rolnicze — **Józef Płatek: 16.00** — utwory **Henryka Wieniawskiego** (płyty): **18.00** „Czarna perła" — opowiadanie Jana Grabowskiego dla dzieci: **18.10** życie kulturalne stolicy: **18.15** koncert reklamowy: **23.00** muzyka taneczna (płyty).

OGÓLNOPOLSKIE

Wtorek, 1 września.

11.57 sygnał czasu: **12.05** programy lokalne: **12.15** dziennik południowy: **12.25** koncert w wyk. zespołu kameralnego Niny Mańskiej: **15.30** wiadomości gospodarcze: **15.45** skrzynka P. K. O. **16.00** programy lokalne: **16.45** „Bitwa pod Beresteczkiem" — odczyt — wygł. Aleksander Czołowski (ze Lwowa): **17.00** piosenki w wykonaniu Adama Astona: **17.20** utwory na fortepian: **17.50** „O śpiewaczych zdolnościach ptaków" — pogadanka — wygł. Bronisław Romaniszyn (z Krakowa): **18.00** programy lokalne: **18.50** pogadanka aktualna: **19.00** koncert w wyk. Małej Ork. P. R. z udziałem Heleny Lipowskiej (sopran), Antoniego Gołębiowskiego (tenor) i Kazimierza Blaschke (wiolonczela) (z Wystawy Radiowej): w przewie: „Odwaga pani Setliffe" skecz Jacka Londona, w radjof. Andrzeja Wodzinowskiego: **20.30** „Blaski, cienie i perspektywy powieści biograficznej" — szkic literacki Teodora Parnickiego (ze Lwowa): **20.45** dziennik wieczorny **20.55** pogadanka aktualna: **21.00** koncert chóru solistów przy Konserwatorjum P. T. M. we Lwowie pod kierownictwem Jerzego Kołaczkowskiego: **21.20** koncert rozrywkowy (z Wilna). Wykonawcy: Orkiestra Kameralna pod dyr. Sylwestra Czosnowskiego oraz Michał Żabejda-Sumicki (tenor). W przerwie o godz. 22.00 wiadomości sportowe.

POZNAŃ

Wtorek, 1 września.

Poznań — 12.05 „Płyty": **13.15** „Po jednym utworze" (płyty): — **16.00** koncert solistów. Wykonawcy: Władysława Żelazowska (sopran), Stanisław Pawlak (skrzypce), Władysław Raczkowski — (akomp.): **18.00** skrzynka techniczna: **18.10** „O królach śpiących pod Mysia Wieża" (klechda ludowa) wygł. prof. Zygmunt Zakrzewski **18.25** życie kult. i społeczne Poznania: **18.30** koncert reklamowy.

PROPONUJEMY LAMPOWICZOM

na wtorek:

17.00 Paris P. T. T. Koncert Paryskiej Ork. symf. **Berlin.** „Z całego świata" — koncert z Wystawy.

18.00 Koszyce. Recital fortepianowy. **18.30 Leningrad.** Koncert symfoniczny. **Kolonia.** Marsze i tańce z oper. **18.55 Budapeszt.** Recital śpiewaczy.

19.00 Berlin. Pieśni i tańce. — **Koenigswust.** Muzyka lekka. — **19.30 Anglja.** (Nat. Progr.). — Muzyka taneczna Zesp. P. Whitemana (tr. z Ameryki). **19.40 Ryga.** Muzyka operowa. **19.50 Sztockholm.** Koncert popularny.

20.00 Budapeszt. Muzyka salonowa. **20.10 Frankfurt.** Wesoły wieczór. **Koenigswust.** „Prosimy do tańca". **Hamburg.** „Das Liebesverbot", opera Wagnera (montaż). **Monachium.** Znane melodje. **Królewiec.** Współczesne kompozycje orkiestrowe. **Wiedeń.** Koncert orkiestrowy. **20.20 Anglja.** — (Reg. Progr.) Koncert symf. z udz. pianisty Artura Rubinsteina. **20.25 Paris P. T. T.** „Prowincje francuskie w muzyce" — koncert ork. **Strasburg.** „Wesoły wieśniak", operetka Falla. **20.45 Brno.** Sonata h-moll Liszta. **Medjolan.** „La Traviata" — opera Verdiego z udz. Mercedes Capsir. **M. Ostrawa.** Trio d-moll Rachmaninowa.

21.00 Kolonja. „Zwierciadło radjowe" — wesoły wieczór. **21.10 Hamburg.** „Obrazki i postacie" — koncert orkiestrowy. **21.15 Praga.** „Kamienie i kwiaty" — słuchowiska Janiny Morawskiej. **Rzym.** — Koncert orkiestrowy. **21.35 Budapeszt.** Muzyka cygańska. **21.40 — Anglja.** (Reg. Progr.). Muzyka taneczna.

22.00 Poste Parisien. Muzyka taneczna. **Sztockholm.** Koncert kameralny. **22.10 Wiedeń.** Koncert kameralny. **Anglja.** (Nat. Progr.). Koncert ork. **22.30 Koenigswust.** „Nocna muzyczka". — **Rzym.** Muzyka taneczna. **Hamburg.** Muzyka lekka i taneczna. **Anglja.** (Reg. Progr.). Muzyka taneczna. **22.40 Sztutgart.** Koncert orkiestrowy.

23.00 Luksemburg. Muzyka taneczna. **Budapeszt.** Muzyka kameralna. **Koenigswust.** „Prosimy do tańca". **23.30 Radjo Paris.** — Muzyka lekka. **Wiedeń.** Muzyka taneczna.

24.00 Frankfurt. Koncert kameralny.

MUNDURKI-UBRANKA PŁASZCZE SZKOLNE

najlepszy krój
największy wybór
najniższe ceny
— tylko —

W. KONKIEWICZ
POZNAŃ ST. RYNEK 8

ng 16097

25. MUZYKA

Lekcje
gry fortepianowej udziela dyplom. nauczycielka. Aleje Marcinkowskiego 1, m. 8 (dom narożny). zdg 79 828

Poznański
Instytut Muzyczny
Ogrodowa 4: Pierwszorzędne lekcje niedrogo. Prospekty. zdg 84 231

Fortepianista
potrzebny od zaraz. Dąbrowskiego 105. zdg 84 610

Tanio sumiennie
gry fortepianowej. Dyplom państwowy. Łąkowa 4b — 8. zdg 84 535

Szkoła Muzyczna Chopina
27 Grudnia 19 przyjmuje uczniów początkujących — zaawansowanych. zdg 84 727

Gry
fortepianowej prawidłowej udzielam, łatwa szybka metoda, 3 razy tygodniowo, miesięcznie 15,—, specjalność słabi uczniowie. Adres Kurjer Poznański zdg 84 830

Gry
fortepianowej udzielam, fortepian do ćwiczeń Zofja Wesołowska Kopernika 8. zdg 84 899

26. SZUKA POSADY

Ogłoszenia do 30 słów dla poszukujących posady w tej rubryce obliczamy po jednej trzeciej cenie drobnych.

a) Służba domowa

Młodsza
szuka jakiejkolwiek pracy. Oferty Kurjer Poznański zdg 84 482

Młodsza
szuka posługi. Oferty Kurjer Poznański zdg 84 481

Uczciwa
starsza poszukuje posady. Oferty Kurjer Poznański zdg 84 497

Posługi
poszukuję praniem. Oferty Kurjer Poznański zdg 84 498

Szukam
posługi w centrum miasta. Oferty Kurjer Poznański zdg 84 487

Posługi
za pokoik, uczciwa. Oferty Kurjer Poznański zdg 84 573

Poszukuję
posady do wszystkiego w okolicy Jeżyc. Oferty Kurjer Poznański zdg 84 567

Szukam
posługi od 1. 9. Oferty Kurjer Poznański zdg 84 566

Panienka
przystojna, lat 19, znająca szycie, krój, pisanie maszyną szuka posady początkującej pokojówki, najchętniej na majątku. Oferty Kurjer Poznański zdg 84 513

Dziewczyna
skromna szuka posady zaraz. — Oferty Kurjer Pozn. zdg 84 532

Poszukuję
posługi z szyciem. Oferty Kurjer Poznański zdg 84 539

Służąca
poszukuje posady. Oferty Kurjer Poznański zdg 84 700.

Sierota
kochająca dzieci, która wychowała dziecko do 2 lat, długie i dobre świadectwa szuka posady od 1. Oferty Kurjer Pozn. zdg 84 698

Do
wszystkiego od zaraz poszukuje posady. Dobre świadectwa. Oferty Kurjer Poznański zdg 84 779

Poszukuję
całodziennej posługi z gotowaniem i prasowaniem sztywnej bielizny, Poznaniu. Oferty Kurjer Poznański zdg 84 774

Poszukuję
posady do dzieci lub do wszystkiego. Oferty Kurjer Poznański zdg 84 702

2
panienki sieroty poszukują posady od zaraz jako przychodnie obojętnie jaka praca. Oferty Kurjer Pozn. zdg 84 729

Dziewczyna
uczciwa szuka posady 1. 9. — Oferty Kurjer Poznański zdg 84 664

Przyjmę
posadę do samotnej osoby gotowaniem. Oferty Kurjer Poznański zdg 84 827

Dziewczyna
uczciwa, cośkolwiek gotowaniem szuka posady. Oferty Kurjer Poznański zdg 84 824

Poszukuję
posługi 3 razy w tygodniu. Oferty Kurjer Poznański zdg 84 814

Dziewczyna
umiejąca dobrze gotować szuka posady do wszystkiego od 1. lub 15. 9. Oferty Kurjer Poznański zdg 84 870

Posługaczka
poszukuje posługi. Oferty Kurjer Poznański zdg 84 864

Panienka
uczciwa poszukuje posługi. Oferty do Kurjera Poznańskiego zdg 84 980

Panienka
poszukuje posady do dzieci z szyciem. Oferty Kurjer Poznański zdg 84 856

Posługi
przed południem poszukuję. Oferty Kurjer Poznański zdg 84 853

Służąca
zaufana dobrze polecona długoletnie świadectwo z gotowaniem kochająca dzieci, znająca język polski, niemiecki szuka posady. Oferty Kurjer Poznański zdg 84 632

18-letnia
z lepszego domu z prowincji szuka do dzieci lub lżejszych prac domowych zaraz. Oferty Kurjer Poznański zdg 84 655

Kucharka - pokojowa
inteligentna, z dobremi świadectwami przyjmie posadę od zaraz lub 15. Oferty Kurjer Poznański zdg 84 873

Wychowawczyni
długoletnie świadectwa, referencje, poszukuje posady. Oferty Kurjer Poznański zdg 85 030

Dziewczyna
uczciwa pracowita poszkuje posady do wszelkich prac domowych od zaraz. Zgłoszenia Kurjer Poznański zdg 84 836.

Posługaczka
poszukuje posady od zaraz. Oferty Kurjer Poznański zdg 85 061

Bufeowa
z obsługą gości poszukuje posady od zaraz. Oferty Kurjer Poznański zdg 84 961

b) Inni

Wyręczycielkę
pani domu, umiejąca samodzielnie zarządzać domem, dwuletnia szkoła gospodarcza Kórnik, czteroletnia praktyka na majątku poszukuje posady. Zgłoszenia Kurjer Poznański zdg 82 515

Ekspedjentka
poszukuje posady do cukierni, lub restauracji. Referencje dobre, lub złoży kaucję. Zgłoszenia Kurjer Poznański, Gdynia, pod „Ekspedjentka". ng 15 379

Księgowy
korespondent pierwszorzędna siła najlepsze kwalifikacje przyjmie posadę ewentl. prace dorywcze nawet na prowincji. Zgłoszenia Kurjer Poznański zdg 84 485

Kuśnierz
wykonuje tanio i elegancko, poszukuje posady w dom, poza dom. Oferty Kurjer Poznański zdg 84 381

Dla
syna szukam miejsca za ucznia-technika dentystycznego. Oferty Kurjer Poznański zdg 84 502

Krawcowa
z ukończonym kursem kroju poszukuje posady. Łaskawe zgłoszenia uprasza Leokadja Strojna Poznań-Starołęka, ul. Starołęcka 66, m. 2. zdg 84 505

Dekorator
kurs zagranica obejmie natychmiast posadę branża, nowości męskie, damskie, bławat itp. — Oferty Kurjer Pozn. zdg 84 678.

W banku
(poważnym przedsiębiorstwie) — poszukuję posady rutynowana buchalterka znająca dokładnie sprawy sądowe i podatkowe. — Oferty Kurjer Poznański zdg 84 676

Nauczycielka
szkół powszechnych, pierwszorzędny niemiecki, słabiej francuski, muzyka, szuka posady, doskonale poświadczone wyniki nauczania, skromne wymagania. Oferty Kurjer Poznański zdg 85 025

Maturzystka
poszukuje posady od zaraz. Oferty Kurjer Poznański zdg 85 032

Posadę
woźnicy, stróża, lub inną poszukuję, złożę kaucję bankową. Zgł. Kurjer Poznański zdg 82 757

Maturzystka
przyjmie posadę nauczycielki domowej lub biurze. Zgłoszenia Kurjer Poznański zdg 82 684

Fryzjerka
początkująca poszukuje posady. Oferty Kurjer Poznański zdg 82 553

Krawcowa
poszukuje pracy szycia ze składów. Oferty Kurjer Poznański zdg 82 540

Biegła maszynistka
z długoletnią praktyką adwokacką, notarjalną, poszukuje posady. Miejscowość obojętna. Zgł. Kurjer Pozn. zdg 82 797

Poszukuję
stałej posady, woźnego, kaucja 1000 zł. tylko w poważnej firmie Oferty Kurjer Pozn. zdg 82 790

Panna
inteligentna z dobrego domu szuka zajęcia biuralistki, ekspedjentki. Łaskawe zgłoszenia Kurjer Poznański zdg 81 743

Szofer - mechanik
kilkuletnią praktyką poszukuje posady lub zastępstwa. Oferty Kurjer Pozn. zdg 81 767

Panienka
z szkołą wydziałową szuka posady do składu i pracy domowej. Zgłoszenia Agencja Kurjera Poznańskiego, Wronki ng 16 443

Kelner
młody trzeźwy, inteligentny, kaucja, poszukuje posady. Oferty Kurjer Poznański zdg 80 496

Panienka
inteligentna poszukuje posady nauczycielki domowej. Oferty Kurjer Poznański zdg 80 501

Fryzjerka
kursistka, sierota poszukuje posady utrzymaniem od zaraz. — Oferty podaniem warunków do Kurjera Poznańskiego zdg 80 513

Rządca - administrator
fachowiec, lat 34, żonaty, praktyki 13 lat, obecnie na maj, hodowlano-nasiennym, pragnie zmienić posadę od 1. I. 37, celem polepszenia bytu. Poważne referencje, chlubne świadectwa. Łaskawe zgłoszenia do Kurjera Poznańskiego zdg 78 523

Nauczycielka
wychowawczyni lubiąca dzieci, chętnie przyjmie opiekę i naukę dzieci początkujących w Poznaniu. Zgłoszenia Kurjer Pozn. zdg 83 603

Ekspedjentka
branży manufakt. tow. krótkich i galanterji, biegła w swym zawodzie, posiadająca 9-letnia praktykę poszukuje posady. Łaskawe oferty kierować do Kurjera Poznański zdg 82 657

27. WOLNE POSADY

Uczenice
mogą się zgłosić. Mistrzyni krawiecka. Skarbowa 15, m. 7. zd 83 783

Nauczycielka
wychowawczyni potrzebna na wieś do 2 dzieci 3 i 6 kl. powszechna. Wymagane pierwszorzędne referencje i język francuski. Podanie warunków do Kurjera Poznańskiego pod zdg 83 374

Aptekarz
kawaler do zarządu apteką potrzebny od 1 grudnia lub wcześniej do małego miasta na Pomorzu. Język niemiecki potrzebny. Utrzymanie i mieszkanie. Oferty skierować do Administracji Kurjera Poznańskiego dg 2 845

Szofer - mechanik
solidny, sumienny, potrzebny zaraz w okolicę Poznania. Adres wskaże Kurjer Pozn. zdg 83 836

Zdolny
energiczny agent do rozsprzedaży ciast i cukierków z pierwszorzędnej fabryki poszukiwany. Pisemne zgłoszenia z podaniem refrencyj do Kurjera Pozn. zdg 84 021

Nauczycielka
starsza potrzebna do dzieci na majątek. Zakres gimnazjum, — konwersacja francuska, angielski, fortepian. Zgłoszenia Kurjer Poznański dg 2828.

Dziewczyna
z gotowaniem potrzebna zaraz. Gen. Kosińskiego 8, m. 3. zdg 84 611

Zdolną
dziewczynę do wszystkiego która pomagała składzie spożywczem. Zupańskiego 8, skład. zdg 84 559

Dziewczę
do wszystkiego od zaraz. Wierzbięcice 48, m. 16, godz. 7—8. zdg 84 554

Stenotypistka-stenografka
rutynowana z długoletnią praktyką potrzebna. Zgłoszenia do Kurjera Pozn. ng 17 071.

Posługaczka
potrzebna Ratajczaka 11 a — 70 zdg 84 690

Do
dzieci dziewczyna Skarbowa 21 skład. zdg 84 685

Służąca
uczciwa z praniem od zaraz. Dąbrowskiego 7, skład. zdg 84 754

Akwizytorów
do sprzedaży materjałów opałowych na Poznań potrzebuję. Lechowski, Magazynowa 55. zdg 84 792

Dziewczyna
z gotowaniem do wszystkiego. ul. Grobla 4, mieszkanie 1. zdg 84 776

Posługaczka
z gotowaniem, praniem zaraz. — Adres wskaże Kurjer Poznański dg 2 854

Apteka
p. Orłem, Krotoszyn, poszukuje zastępcy na kilka tygodni. Oferty z warunkami Kurjer Poznański dg 2 852

Służąca
młoda, czysta. Górna Wilda 127 m. 2. zdg 84 737

Najpraktyczniejsza
nauka kroju szycia. Dąbrowska Polna 14. Pg 6 618-56.403

Chłopiec
do posyłek potrzebny Pieczyński St. Rynek 44. zdg 84 715

Dziewczyna
dobra gotowaniem do wszystkiego. Wielkie Garbary 53 — 1. zdg 84 706

Dziewczyna
młodsza uczciwa potrzebna Ratajczaka 11 m. 45. zdg 84 704

Poszukuje się starszej
nauczycielki
wychowawczyni z prawem nauczania, w dom, do 2 chłopców, wiek 12 i 14, również niemieckie. Potrzebna od nowego roku szkolnego 1936 z skromnem utrzymaniem. Podać wynagrodzenie, zgłoszenia Kurjer Poznański zdg 84 674

Pianista
potrzebny. Restauracja, Półwiejska 5. zdg 84 660

MASZYNA DRUKARSKA
POSPIESZNA
95 x 126 cm w dobrym stanie **do sprzedania.** Zgłoszenia pod „Drukarska" **do Biura Ogłoszeń Stattera, Kraków.**

Uczenice
do krawieczczyzny mogą się zgłosić. Ratajczaka 9 — 7. zdg 85 001

Dziewczynę
uczciwą na wyjazd zaraz. Szamarzewskiego 16, m. 6. zdg 84 919

Służąca
potrzebna. Dąbrowskiego 53/55, restauracja. zdg 84 917

Służąca
Wielkie Garbary 29, m. 11. zdg 84 628

Technik budowlany
z praktyką biurową piszący również na maszynie do przedsiębiorstwa potrzebny. Oferty Kurjer Poznański zdg 85 027

Ekspedjentka
rzeźnicka, biegła, potrzebna zaraz. J. Kostański, Jarocin. ng 17 074

Uczeń
piekarski potrzebny. Zasada, — Młyńska 2. zdg 84 865

Portjera
kaucja. Szewska 9. Restauracja. zdg 84 862

Dziewczyna
czysta, młodsza, gotowaniem. — Niegolewskich 7 — 8. zdg 84 969

Dziewczyna
do wszystkiego zaraz Fabryczna 1 m. 6. zdg 84 889

Posługaczka
młodsza na cały dzień do wszystkiego z praniem od zaraz. Zgłoszenia od 5—7 popołudniu. Przemysłowa 40, m. 6. zdg 84 854

Służąca
pracowita, sumienna potrzebna od zaraz. Małe Garbary 8, m. 1 zdg 84 643

Ekspedjentka
rzeźnicko-wędliniarska potrzebna od zaraz. Górna Wilda 94, m. 24. Zgłoszenia 19—20. zdg 84 825

Służąca
do Warszawy. Zgłoszenia Kreta 6 — 7. zdg 84 810

Wysoki dochód
Panowie dobrej prezencji, ustosunkowani handlu, przemyśle, do odwiedzania biur. Pokupny artykuł. Tylko zdecydowani, poważni reflektanci referencjami zgłoszą się wtorek 14—17 godz. Hotel Monopol, dyrektor Liebross. zdg 84 808

Potrzebna
panienka do obsługi gości. Adres wskaże Kurjer Poznański zdg 84 765

Dziewczyna
czysta, uczciwa, z praniem, gotowaniem potrzebna. Ratajczaka 14, m. 4, godzina 4—5. zdg 84 763

Dziewczyna
gotowaniem zaraz. Górna Wilda 28, m. 2. zdg 84 665

Bufetowa
potrzebna. Restauracja. Półwiejska 5. zdg 84 662

Służąca
z gotowaniem. Restauracja. — Półwiejska 5. zdg 84 661

Dziewczyna
umiejąca prać i gotować potrzebna zaraz. Restauracja Rzeźni Miejskiej, Grochowe Łąki 9. zdg 84 767

Ekspedjent
z wiadomościami fizyki i chemji potrzebny. Spółka Pedagogiczna Podgórna 7, godz. 10—12. zdg 84 937

Służąca
potrzebna. Winiary, Stanisława 28 — 2. p. 3754

Kuśnierka
samodzielna na prowincje od 15. 9. Zgłoszenia Kurjer Poznański p. 3752

Ekspedjentka
lub uczenica do składu rzeźnickiego potrzebna. Kordylewski, ul. Piotra Wawrzyniaka nr. 15. zdg 85 020

Stenografistka
tylko pierwszorzędna siła potrzebna. Zgłoszenia: Żnin, — Skrzynka pocztowa 6. Pg 6646-36,11

Posługaczka
potrzebna Zamkowa 4 b m. 7. zdg 84 837

Służąca
tylko uczciwa czysta chętna z gotowaniem kochająca dzieci potrzebna zaraz ul. Zupańskiego 7 m. 7. zdg 84 835

Dziewczyna
uczciwa od zaraz Polna 9 — 23. zdg 84 848

Służąca
restauracyjna dobrze polecona od zaraz potrzebna Restauracja „Pasaż" Ratajczaka 15. zdg 84 845

Fryzjerka
dobra potrzebna zaraz Grobla 28 zdg 84 818

Dziewczyna
starsza uczciwa może się zgłosić od 1 — 3 ul. Wielkie Garbary 22 mieszk. 8. zdg 84 931

Uczenica
potrzebna. Zgłoszenia 9—10 Firma „Pani", Aleje Marcinkowskiego 13. zdg 85 007

Służąca
potrzebna. Restauracja, Szamarzewskiego 12. zdg 85 003

Służąca
do wszystkiego potrzebna, dobre świadectwa, ul. Dąbrowskiego 2. Słoneczniki — Antykwarjat. zdg 84 957

Bufetowa - kelner
kaucja. Oferty Kurjer Poznański zdg 84 989

29. ROZRYWKA

Kino Tęcza Wilda
Kochany Łobuz. zdg 84 475

„Kochaj tylko mnie"
Piękna polska komedja
„Wesołości"
Kinoteatr „Sfinks". zdg 84 552

Kino
Corso
Dziewczę z gór. zdg 84 813

Kino Renaissance
podwójny program „Zew Dzikich" i „Pogromcy Indjan". Pg 6642-36,7

„Kapelusz"
modnie przefasonowany odświeżony, zastąpi nowy. Tanie kapelusze na składzie. Wytwórnia kapeluszy męskich, damskich 27-go Grudnia 2, podwórze. zdg 73 851

TEATRY

TEATR POLSKI: Poniedziałek, 31. 8. „Lekkomyślna siostra".

TEATR NOWY: Poniedziałek, 31. 8. Teatr nieczynny.
Wtorek, 1. 9. Rewja i Operetka Lwowska.

ADRIA: Dziś — „Dowidzenia".

W PORZE OWOCÓW
Podkomorzanka
Gnesn. Bonekampf
Elektorska
Kujawianka
Sokołówka nr 15681
B. Kasprowicz — Gniezno
Poznań, Br. Pierackiego 10

KINA

Poznań, poniedziałek, 31. 8.

APOLLO: „W cieniu samotnej sosny".
CORSO: „Dziewczę z Gór".
GLORIA: „Żona dwóch mężów".
GWIAZDA: „Mazur".
OŚWIATOWE T. C. L.: — „Szkarłatny kwiat".
METROPOLIS: „Czarny anioł".
RENAISSANCE: „Zew Dzikich" i „Pogromcy Indjan".
SŁOŃCE: „Adieu".
SFINKS: „Kochaj tylko mnie".
ŚWIT: „Baron cygański".
TĘCZA-Łazarz: „Ostatnie dni Pompei".
TĘCZA-Wilda: „Kochany Łobuz".
WILSONA: „Papua".

Humor zagraniczny

U dentysty

Lekarz: — Na kogo kolej? — proszę!

Pacjentka (do sąsiada): — Niech pan będzie tak grzeczny i potrzyma mi przez ten czas dziecko?

Sąsiad: — A czemu ja właśnie?

Pacjentka: — Bo pan jeden tylko ma płaszcz nieprzemakalny!

Co futro — to **Edmund Rychter** — co palto — to **Edmund Rychter** — co ubranie — to **Edmund Rychter,** Poznań, Ostrów Wielkop.

Przedpłata na miesiąc wrzesień 1936 roku za oba wydania razem w Poznaniu w ekspedycji zł 3,20, w agencjach w mieście zł 3,50, z odnoszeniem do domu w Poznaniu zł 3.70, z odnoszeniem przez pocztę poza Poznaniem miesięcznie zł 4.10, kwartalnie zł 12,30, pod opaską miesięcznie w Polsce zł 5,00, w innych krajach zł 7,00—9,50. W razie wypadków, spowodowanych siłą wyższą przeszkód w zakładzie, strajków i t. p. wydawnictwo nie odpowiada za dostarczenie pisma, a abonenci nie mają prawa domagania się niedostarczonych numerów lub odszkodowania.

Ogłoszenia na stronie 6-łamowej 25 gr, na stronie 4-łamowej przy końcu tekstu redakcyjnego 60 gr, na stronie czwartej (lub piątej) 100 gr, na stronie drugiej (lub trzeciej) 120 gr, przed wiadomościami potocznemi 200 gr od 1-łamowego milimetra. Ogłoszenia skomplikowane oraz z zastrzeżeniem miejsca 20% nadwyżki. Ogłoszenia do wydania porannego przyjmujemy do godz. 18,30, w nagłych wypadkach do godz. 22 u stróża, do wydania głównego (wieczornego) „drobne" do g. 11,10, w dni przedświąteczne do godz. 10,45, większe dłużej według możności. Drobne ogłoszenia (najwyżej 100 słów w tem 5 nagłówk.): słowo nagłówk. (tłuste) 25 gr, każde dalsze słowo 15 gr. Za różnicę między zestawem a wysokością ogłoszenia, powstałą wskutek matryc., wydawnictwo nie odpowiada.

W wydaniach wielkoświątecznych i uroczystościowych poprzedza normalną codzienną część numeru z reklamami i ogłoszeniami materjał poświęcony danej uroczystości.
Telefony do Redakcji i Administracji: 44-61, 14-76, 33-07, 35-24, 35-25, 40-72, w niedzielę, święta i nocą tylko 14-76, 35-24 i 40-72 P. K. O. Poznań nr. 200.149.