Dzisiaj 14 stron

Wydanie główne

Cena 20 groszy

KURJER POZNAŃSKI

wychodzi 2 × dziennie

Odpowiedzialni kierownicy działów: kultury i sztuki Witold Noskowski, gospodarczego i giełdowego dr. Marjan Chełmikowski, za inne działy odpowiada Zdzisław Antoniewicz, wszyscy w Poznaniu.

Wydawnictwo: Drukarnia Polska Spółka Akcyjna w Poznaniu, św. Marcin 70

Nr. 390 Wydanie P

Poznań, wtorek dnia 25 sierpnia 1936

Rok 31

Zmiana taktyki obozu rządowego

Ideologja narodowa, budująca na rdzennie polskim żywiole i zmierzająca do ustroju państwa narodowego, jest w społeczeństwie polskiem na całej linji w ofensywie.

Ideologja narodowa zdobyła ostatniemi czasy najszersze warstwy ludowe także w tych połaciach kraju, które doniedawna spoczywały w uśpieniu. Wyraża się to w parciu żywiołu polskiego do opanowania całokształtu życia naszego zbiorowego, w którem dotąd na terenie większości państwa rozpanoszony był element żydowski. Jednem słowem, urzeczywistnianie w codziennej praktyce zasady: Polska dla Polaków.

„Sanacja" postawiła, jak wiadomo, na kartę ideologji państwowej, podkreślając stale harmonijne współdziałanie wszystkich narodowości w państwie, Żydów nie wykluczając. Byliśmy świadkami tego współdziałania w Bezpartyjnym Bloku Współpracy z Rządem, gdzie np. Żydzi zasiadali nawet we władzach organizacyjnych.

Trzeba powiedzieć więcej: gdy w obóz narodowy „sanacja" godziła z całą bezwzględnością, nikomu niczego nie darując, odnosiła się ona do Żydów z szczególnemi względami, starając się za wszelką cenę o ich poparcie nietylko na terenie polityki zagranicznej, ale również w stosunkach wewnętrznych.

Tak pojęta polityka państwowa przegrała w Polsce całkowicie i nazawsze. „Sanacyjne" czynniki kierownicze zrozumiały to, ale jeszcze rok temu nie orjentowały się, jak szeroką ławą idzie w społeczeństwie polskiem pochód ideologji narodowej. Dopiero wielkie procesy polityczne tego lata, na których arenie wystąpił chłop polski, rugujący Żydów i stawiający w miasteczkach i po wsiach polskie stragany, względnie otwierający polskie składy i składziki, — dopiero prawda tak potężna, jak fakt, że na szmacie ziemi, obejmującym dwa powiaty: radomski i opoczeński oraz ich okolicę, powstało w ostatnim niespełna roku pod wpływem obozu narodowego dwa i pół tysiąca drobnych polskich placówek gospodarczych, — dopiero ta polska rzeczywistość doby obecnej otworzyła „sanacji" oczy na serjo i przekonała ją, że tak głębokiego prądu odrodzenia narodowego żadna siła nie zmoże.

I postanowiono zmienić całą dotychczasową taktykę polityczną. Dotąd — poza sytuacjami, w których apelowano na rzecz państwa do kieszeni jego obywateli — zwalczano szyderstwem wszystko, co łączyło się z narodową ideologją i z obozem narodowym. Od kilku miesięcy — za widoczną dyrektywą zgóry — prasa „sanacyjna" coraz częściej operuje pojęciem „narodowy" i tak się zachowuje, jak gdyby właśnie obóz „sanacyjny" był nawskroś narodowy, a przywódcy jego i członkowie byli nacjonalistami najczystszej krwi.

W tym sensie idą też przygotowania programowe i organizacyjne p. Koca. Jak nam donoszą z Warszawy, podobno nawet nazwa nowej organizacji „sanacyjnej" będzie „narodowa", a mianowicie: „Służba Narodowa". Deklaracja, którą się rozsyła poszczególnym organizacjom do podpisu, przejmuje szereg haseł obozu narodowego, ujętych w rodzaju „przykazań", za których przekroczenie popadnie się pod sąd organizacyjny. Dyscyplina ma być zbliżona do wojskowej.

Wszystko jest obliczone na psychologję narodową szerokich rzesz społeczeństwa, a szczególnie na umysłowość młodego pokolenia narodowego. Kierownicze bowiem czynniki obozu rządowego rozumieją całą beznadziejność sytuacji wskutek zupełnego prawie odcięcia od młodego pokolenia.

Względy te taktyczne wymagają silnego podkreślenia, że nowa organizacja „sanacyjna" nie będzie podlegała naciskowi władz administracyjnych. Potrzebne to jest jednak obozowi rządowemu i z innej jeszcze przyczyny.

Ażeby mieć dostęp do społeczeństwa, włącznie młodego pokolenia, ma nowa organizacja — jak się rzekło — operować pewnemi hasłami, przejętemi od obozu narodowego, nie wyłączając zasady gospodarczego wyzwolenia się zpod obcych (żydowskich) wpływów. Sfery rządowe nie mają za te postulaty ponosić odpowiedzialności, władze przeto administracyjne nie mają do tej akcji przykładać ręki.

Jak z tego wszystkiego widać, motywem decydującym przestawiania przez obóz „sanacyjny" ideologji swej i działalności w pewnej mierze na tory o zabarwieniu jakoby nacjonalistycznem i niezawisłości od wpływów żydowskich, jest wzgląd taktyczny, by obozowi narodowemu wyrwać z ręki „popularną kartę polityczną".

Gdyby „sanacja" chciała się stopniowo, ale szczerze nawrócić na ideologję narodową, należałoby się z ogólnego stanowiska cieszyć, i powiększyłoby to tylko sukces i zasługę obozu narodowego. Ale ten motyw taktyczny „sanacyjnego" „wekslowania" musi w opinji publicznej budzić wielki krytycyzm, a nawet sceptyzm: im chodzi o grę polityczną, a nam o zasadniczą przebudowę Polski, konieczną dla uczynienia z niej zwartego, zdyscyplinowanego, w nowoczesnem znaczeniu narodowego organizmu państwowego, w którem będą się mogły w pełni rozwinąć wszystkie żywotne, twórcze siły narodu.

Są w obozie rządowym na niższych jego szczeblach, względnie kroczą obok niego czy za nim żywioły, które mówią o sobie także, że stoją na stanowisku narodowem, ale w rzeczywistości nie doceniają, na czem zasadza się nowoczesny prąd nacjonalistyczny.

Weźmy pierwszy, programowy numer tutejszego tygodnika „Jutro", organu „sanacyjnego" Związku Weteranów Powstań Narodowych R. P. Pismo to, redagowane przez p. A. Poszwińskiego, usiłuje być wyrazem umysłowości społeczeństwa wielkopolskiego. Podkreśla silnie moment regjonalny, formułując go w ten sposób, że powstaniec wielkopolski nie jest gorszy od legjonisty czy strzelca. „Jutro" powiada — co wielokrotnie głoszone było na łamach pisma naszego —, że nie społeczeństwo tutejsze grzeszy dzielnicowością, tylko dzielnicowo postępowano i postępuje się wobec społeczeństwa ziem zachodnich.

„Jutro" oświadcza się za stanowiskiem państwowem i narodowem, przyczem o stanowisku narodowem powiada, że wychodzi ono z założenia, że „w Polsce naród polski nietylko przodujące, ale i decydujące mieć musi stanowisko". Prawdę powiedziawszy, powinno to się rozumieć samo przez się, jeżeli żywioł polski w państwie stanowi bardzo decydującą przewagę, a mianowicie 70 proc. ogółu ludności, i jest państwa tego twórcą i dziedzicem. Ideologja narodowa żąda znacznie więcej, żąda ustroju państwa narodowego z wszelkiemi jego konsekwencjami we wszystkich dziedzinach życia publicznego.

O zagadnieniu żydowskiem powiada „Jutro" tak:

„W stosunku do Żydów nie kierując się żadnemi uprzedzeniami rasowemi i narodowemi, stawiamy stosunek do nich na płaszczyźnie gospodarczej, wierząc głęboko, że tylko na niej rozegra się walka nasza o polski charakter naszych miast, a więc naszego handlu, naszego przemysłu, naszego rzemiosła i naszego polskiego pracownika."

A dla ruchu narodowego gospodarcze rugowanie żydostwa jest zadaniem pierwszorzędnem, ale zgoła nie wyłącznem. Dla ruchu narodowego sprawa żydowska jest wyraźnie sprawą rasową, narodową.

Ze zgubnych wpływów semickich musi być oczyszczony całokształt naszego życia zbiorowego i indywidualnego, nietylko materjalnego lecz i moralnego, nietylko gospodarczego lecz i kulturalnego oraz politycznego. Zdławiona musi być nietylko siła ekonomiczna Żydów, lecz w równej mierze ich jad trujący, sączący się do duszy polskiej i duszę tę znieprawiający.

Pełne lęku odżegnywanie się „Jutra" od tego, co nazywa w stosunku do Żydów „uprzedzeniami rasowemi i narodowemi" unaocznia, że organ „sanacyjnego" Związku Weteranów stoi w tej sprawie na stanowisku, które należy już bezpowrotnie do dawno minionej przeszłości i niema żadnego związku z nowocześnie pojętym nacjonalizmem.

Z tych wszystkich rzeczy, o których mowa była powyżej, społeczeństwo musi sobie jasno zdawać sprawę, by nie dopuścić do zamieszania pojęć i poglądów, czy choćby częściowego ich zamazania. Dobro bowiem narodu i państwa wymaga, by idea narodowa występowała w postaci coraz bardziej zdecydowanej i silnej, zdolnej dokonać w umysłowości społeczeństwa, w polskim światopoglądzie ostatecznej, zwycięskiej rewolucji.

Synod episkopatu polskiego w Częstochowie

Przyjazd legata papieskiego J. Em. ks. kard. Marmaggi'ego — Ilość uczestników synodu

Częstochowa. (Tel. wł.) Wczoraj, w niedzielę o godz. 9,02 przybył do Częstochowy legat papieski ks. kard. Marmaggi, który będzie reprezentował Stolicę Apostolską na pierwszym plenarnym synodzie episkopatu polskiego na Jasnej Górze, jaki odbędzie się w dniach od 24 do 26 b. m.

W Częstochowie na dworcu legata witali: J. Em. ks. kard. prymas Hlond i J. Em. ks. kard. Kakowski oraz biskup częstochowski J. E. ks. dr. Kubina, wojew. kielecki, dowódca 7 dywizji piechoty, kompanja honorowa z orkiestrą i inni.

Na Jasnej Górze przed historyczną bramą ks. Lubomirskich legata papieskiego powitał konwent O.O. Paulinów z generałem zakonu O. Przeździeckim na czele i przy biciu dzwonów wprowadził go ceremonjalnie do bazyliki, u wejścia do której nastąpiło zkolei powitanie legata przez zgórą 30 przybyłych na synod biskupów obrządku rzymsko - katolickiego, grecko-kat. i grecko - ormiańskiego. Po krótkiem nabożeństwie, które odprawił J. Em. ks. Prymas kardynał Hlond, dostojnicy kościelni przeszli do kaplicy Matki Boskiej i wysłuchali tam mszy św., celebrowanej przez biskupa Gawlinę.

Po nabożeństwie kardynał Marmaggi wyszedł na szczyt i udzielił zebranym na placu wielotysięcznym rzeszom miejscowej ludności i pątników błogosławieństwa w języku polskim.

Dzisiaj, w poniedziałek, odbędzie się w sali bibljoteki klasztornej wstępna konferencja episkopatu, plenarne zaś obrady toczyć się będą w sali rycerskiej we wtorek i środę bieżącego tygodnia.

Na czas obrad wstęp do klasztoru jak i zabudowań klasztornych dostępny jest tylko dla członków synodu. W godzinach od 5,30 do 8,30 tylko członkom synodu wolno odprawiać msze święte na Jasnej Górze.

Częstochowa. (Tel. wł.) Ogółem na obrady synodalne przybyło do Częstochowy 56 biskupów, w tej liczbie 3 kardynałów, 6 arcybiskupów, 47 biskupów i sufraganów. Między nimi znajduje się trzech biskupów greckokatolickiego, jeden obrządku ormiańskiego, oraz administrator Łemkowszczyzny.

Poza wyżej wymienionymi dostojnikami kościelnymi — według regulaminu synodalnego — wezmą udział w obradach następujące osoby: 8 przedstawicieli kapituł metropolitalnych, 16 przedstawicieli kapituł katedralnych, przełożeni zakonów i zgromadzeń zakonnych, 3 kapłanów prawników, 4 teologów, 3 notarjuszy konsystorskich, 5 delegatów uniwersyteckich i wydziałów teologicznych, oraz naczelny dyrektor Akcji katolickiej z Poznania.

Wyrok śmierci w Moskwie

Ostatnie słowo oskarżonych — Wszyscy skazani na rozstrzelanie — Samobójstwo Tomskiego — Apel II międzynarodówki

Moskwa (PAT). Dziś pomiędzy godziną 2 a 3 w nocy — według czasu moskiewskiego — został ogłoszony wyrok wojennego kolegjum najwyższego sądu Z. S. R. R. w sprawie terorystycznego centrum trockistowsko-zinowjewoskiego. Na mocy tego wyroku wszyscy oskarżeni w liczbie 16 z Zinowjewem i Kamieniewem na czele skazani zostali na karę śmierci przez rozstrzelanie.

Poza tem wojenne kolegjum najwyższego sądu Z. S. R. R. postanowiło przebywających zagranicą Trockiego i Siedowa w razie pojawienia się ich na terytorjum Związku aresztować i oddać pod sąd.

Moskwa. (Tel. wł.). W sobotę w procesie przeciwko 16 członkom grupy Trockiego przemawiał prokurator, który stwierdził, że Trocki i jego towarzysze dążyli do obalenia istniejącego w Sowietach ustroju przy pomocy teroru i przez zamordowanie Stalina, Woroszyłowa, Kaganowicza i innych członków rządu sowieckiego. Prokurator przedstawił oskarżonych jako element bezwzględny, który dążył do swego celu bezwzględnie, jako ludzi pozbawionych czci i honoru oraz godności osobistej, nie szczędząc słów takich jak bandyci, szubrawcy, oszuści, zdrajcy i t. d. Główny swój atak skierował oskarż.yciel przeciwko Zinowjewowi, Kamieniowowi, Smirnowowi jako agentom Trockiego, zażądał też bezwzględnego wymiaru najsurowszej kary dla wszystkich oskarżonych, t. j. kary śmierci. Po przerwie wszyscy oskarżeni zrzekli się jednomyślnie obrony stwierdzając, że oskarżenie prokuratora jest zupełnie słuszne. Wszyscy natomiast zastrzegli sobie prawo ostatniego głosu. Jako pierwszy z nich w ostatniem słowie zabrał głos Mroczkowskij. Przytem wszyscy niemal jednomyślnie zgadzali się z prokuratorem w zarzucanych im winach. Prześcigali się nawet w oskarżeniach wzajemnych, używając przytem jeszcze mocniejszych słów dla określenia własnej winy. Chwalili przytem ustrój sowiecki, wygłaszając hymny pochwalne na cześć Stalina. Zgodnie podkreślali, a szczególnie Mroczkowskij, że nieszczęściem byłoby dla Sowietów, gdyby do władzy przyszli tacy ludzie jak Trocki, Zinowjew.

Ze szczególnem zainteresowaniem słuchano „ostatniego słowa" Jefkimowa i Dreisera oraz Reingolda, którzy określili siebie jako „psubratów, faszystów" itp. Niezwykłem już było „ostatnie słowo" Reingolda, który prześcigał nawet prokuratora. Po niesłychanych oskarżeniach i kalumniach na Zinowjewa i Kamieniewa, których nazwał największymi szubrawcami oraz zdrajcami i mordercami rewolucji światowej, oskarżony złożył sensacyjne zeznanie, obwiniające bardzo poważnie b. wiceprezesa sowieckiego banku emisyjnego Artusa. Zarzucił on mianowicie Artusowi, że na życzenie Trockiego i przy współudziale Kamieniewa oskarżeni otrzymywali ze specjalnego „złotego funduszu" banku poważne zasiłki na cele terorystyczne w kraju i zagranicą. Przy ustanowieniu funduszu na rzecz trockistów współdziałał według zeznania Reingolda również b. attache handlowy przy ambasadzie paryskiej Tumanow.

Z zeznania Reingolda wynika, że wiadomości o wybitnem finansowaniu akcji IV międzynarodówki, pozostającej pod kierownictwem Trockiego przez Moskwę, nie były pozbawione słuszności.

Jak donoszą z Moskwy, pozostali oskarżeni, nie wyłączając Kamieniewa i Zinowjewa, tak samo przyznawali się do winy, obrzucając się wzajemnie oskarżeniami i zarzutami. Kamieniew zakończył swe wywody oświadczeniem, że przyjmie ze spokojem każdy wyrok, bo „jeżeli nie potrafił służyć partji swem życiem, to niech odda jej usługę swą śmiercią."

Moskwa. (Tel. wł.). Według urzędowych doniesień władz sowieckich popełnił w sobotę w swojej willi w Moskwie samobójstwo Tomskij, kierownik sowieckiego Instytutu Wydawniczego. Tomskij, jak wiadomo, został w czasie procesu moskiewskiego przeciwko Trockiemu i tow. oskarżony o wybitny współudział w spisku kontrrewolucyjnym terorystów moskiewskich.

Paryż. (PAT). Proces moskiewski przeciw Zinowjewowi, Kamieniewowi i towarzyszom, jak dotychczas, znajduje stale echo w prasie francuskiej. Prasa lewicowa jest wyraźnie zażenowa z wyjątkiem „Humanite", która w gwałtowny sposób atakuje oskarżonych jako agentów Gestapo. Zamieszcza ona bardzo szczupłe streszczenia z przebiegu rozprawy.

Wczorajszy „Populaire" zamiast sprawozdania z procesu podał telegram, wystosowany do przewodniczącego rady komisarzy ludowych w Moskie przez władze II. międzynarodówki socjalistycznej oraz międzynarodówki związków zawodowych. W depeszy tej podpisani z ramienia międznarodówki socjalistycznej de Brouckere i Adler, a z ramienia międzynarodówki zawodowej Cytrin i Schenevels wyrażają ubolewanie, że w momencie, kiedy cała klasa robotnicza jednoczy się w odruchu solidarności z robotnikami hiszpańskimi, rząd sowiecki uważał za stosowne wszcząć tego rodzaju proces. Mimo, iż oskarżeni byli zawsze zażartymi wrogami drugiej międzynarodówki, podpisani nie mogą powstrzyma się od żądania, by zachowane zostały w stosunku do nich wszystkie gwarancje prawne, przysługujące oskarżonym, dalej, by oskarżeni mieli obrońców, całkowicie niezależnych od rządu, by nie wydawano żadnego wyroku śmierci i by procedura procesowa nie wykluczała apelacji.

„Sanacyjna" dywersja

Warszawa. (Tel. wł.) W niedzielę obradowała t. zw. kadra działaczy organizacyj ludowych, t. j. zawiązek nowego Stronnictwa Chłopskiego i Wyzwolenia. Na czele tej akcji stoi b. poseł Waleron, b. poseł Wyrzykowski i kilku innych. Niema w tej grupie b. posła Wrony, który był duszą dawnego Stronnictwa Chłopskiego. Na zjazd przyjechało około 300 działaczy. Przemawiali b. poseł Cieplak, b. poseł Waleron i b. poseł Wyrzykowski, wszyscy ci, którzy mandatów przy zeszłorocznych wyborach nie mogli zdobyć.

Po południu o godz. 4 delegacja była przyjęta przez gen. Rydza-Śmigłego, któremu Waleron przedstawił rezolucje. Rezolucje te twierdzą, że dla osiągnięcia zwartości wewnętrznej Polski potrzebny jest wódz, a za takiego uważają gen. Rydza-Śmigłego. Inne rezolucje występują przeciwko Witosowi, dowodząc, że nie jest on uosobnieniem wartości chłopa polskiego. Domagają się zorganizowania wielkiego obozu chłopskiego, żądają upaństwowienia przemysłu fabrycznego i kopalnianego oraz państwowej planowej gospodarki. Handel powinien być społeczny, a spółdzielczość uspołeczniona. Przeciwstawiając się ustrojowi demokracji parlamentarnej, domagają się demokracji państwowej, opartej na korporacyjności. W dziedzinie gospodarczej domagają się wprowadzenia monopolu zbożowego itd.

Akcja ta jest w gruncie rzeczy dywersją przeciwko Stronnictwu Ludowemu. (w)

O tragicznym zgonie b. monarchy abisyńskiego

Rzym (PAT). Agencja Stefani donosi z Addis-Abeby: Murzyn z plemienia Szian-Galla, przykuty łańcuchem do zdetronizowanego cesarza Lidj-Jassu w zamku w Gara-Mulata, opowiedział b. posłowi Absynji w Rzymie, Afeworkowi, dramatyczne szczegóły śmierci uwięzionego b. monarch.

Dopiero obecnie murzyn złożył te zeznania, ponieważ przekonał się, że negus Haile Selassie już nie powróci do Abisynji. Przed początkiem wojny z Włochami — opowiada murzyn — cesarz postanowił pozbyć się Lidj-Jassu i powierzył tę sprawę swojemu służącemu, który otrzymał później tytuł dedżjaka Bellu. Gdy tylko ukazał się w Gara-Mulata nasłany skrytobójca, Lidj-Jassu oświadczył, że wie, co go czeka. Dodał przytem, że negus mógł był to uczynić wcześniej, oszczędzając mu wielu męczarni. Z mojej śmierci — mówił Lidj-Jassu — negus nie będzie miał pożytku, bo Włochy zajmą całą Abisynję. Po tem oświadczeniu kat zastrzelił Lidj-Jassu 4 wystrzałami z rewolweru. Wówczas uwolniono murzyna, który był świadkiem morderstwa wraz z duchownym koptyjskim, zaufanym negusa.

W sprawie inż. Doboszyńskiego

Kraków. (Tel. wł.) Stan zdrowia chorej od dłuższego czasu matki inż. Doboszyńskiego znacznie się pogorszył, tak że chora — jak już informowaliśmy — chciała się pożegnać ze swym synem, przebywającym w więzieniu św. Michała w Krakowie. Władze sądowe odmówiły jednak prośbie o dopuszczenie syna do umierającej matki. W związku z tem obrońcy inż. Doboszyńskiego, dr. Adam Pozowski i dr. Stuhr wystosowali we wtorek następującą depeszę do ministerstwa sprawiedliwości:

„Ministerstwo sprawiedliwości — Warszawa:

„Umierająca matka inż. Doboszyńskiego zwróciła się z prośbą do sędziego i prokuratora okręgowego i apelacyjnego w Krakowie o zezwolenie na dopuszczenie syna do jej łoża. Sędzia śledczy uzależnił swoją decyzję od zgody prokuratury, zaś prokuratorzy zasłonili się brakiem kompetencji. Wobec tego w imieniu umierającej matki prosimy o wyrażenie zgody na dopuszczenie inż. Adama Doboszyńskiego do jej łoża. Podp. Pozowski i Stuhr."

Hitler i Horthy

Berlin (PAT). Wiadomość o konferencji kanclerza Hitlera z regentem Węgier adm. Horthy'm w Berchtesgaden źródła dobrze ponformowane potwierdzają, aczkolwiek nie ogłoszono o tem dotad urzędowego komunikatu.

Wiadomości

— Deputowani francuscy, którzy przybyli samolotem do Warszawy, złożyli wczoraj wieniec na grobie nieznanego żołnierza. W godzinach południowych deputowani francuscy odlecieli samolotem w dalszą drogę do Moskwy.

*

— Na kopalni „Renard" w Sosnowcu wydarzył się ubiegłej nocy tragiczny wypadek, który spowodował śmierć dwóch górników. Byli oni zajęci zakładaniem naboju wybuchowego w otwór ściany kamiennej. W pewnej chwili z nieustalonych dotąd przyczyn nastąpił wybuch, przyczem obaj robotnicy ponieśli śmierć na miejscu.

*

— „Matin" donosi z Cherbourga, że statek „Europa" zabrał na swym pokładzie do Nowego Jorku ładunek złota wagi 2.740 kg. o wartości około 45 miljonów franków.

*

— Samolot angielski „Scipio", który lądował przymusowo w zatoce Mirabella na Krecie, został całkowicie zniszczony. Dwóch pasażerów zabitych, 5 pasażerów i 3 członków załogi odniosło lekkie rany. Katastrofa nastąpiła podczas lotu do Aleksandrji.

*

— W holenderskich zakładach artyleryjskich w Hemburg nastąpił wybuch granatu. Dwaj robtnicy zostali zabici, a czterej ciężko ranni. Oprócz tego wybuch spowodował duże szkody materjalne.

*

— Podczas ćwiczeń w okolicy Hilversum spadł ze znacznej wysokości holenderski samolot wojskowy. Znajdujący się w samolocie dwaj lotnicy wojskowi, ponieśli śmierć na miejscu.

Blok bałtycki

Ryga. (PAT). Wczoraj rozpoczęła się konferencja ministrów spraw zagranicznych bloku bałtyckiego Huntersa, Hackzella i Lozorajtisa. Na porządku dziennym znajdują się zagadnienia polityki zagranicznej tych państw, specjalnie przedłożone Lidze Narodów. Wiadomości z konferencji są narazie bardzo ograniczone.

Traktat brytyjsko-egipski

Londyn (PAT). Podpisanie traktatu brytyjsko-egipskiego nastąpi w przyszłą środę w Foreign Office. W związku z tem przybywa do Londynu delegacja egipska z premjerem Nahas Paszą na czele, w skład której wchodzą przedstawciele niemal wszystkich stronnictw egipskich. Ze strony brytyjskiej czynione są starania, aby wizycie tej nadać jaknajbardziej serdeczny charakter.

Rekord „Queen Mary"

Nowy Jork. (PAT). Towarzystwo Cunard-White Star Line komunikuje, że parowiec „Queen Mary" przebył Atlantyk w 4 dni 7 godzin, bijąc rekord „Normandie" o 4 godz. 30 min. „Queen Mary" osiągnął szybkość 30,01 węzłów na godzinę. Maksymalna szybkość wynosiła 36 węzłów.

POZNAŃSKA GIEŁDA PIENIĘŻNA

Poznań, 24. 8. 1936 r.

Tendencja dzisiejszego zebrania giełdowego była utrzymana.

Z pożyczek państwowych poszukiwano 5% poż. konwers. po 47,— bez oddawców, natomiast obracano i płacono za 4% premj. dol. 47,25.

Z papierów lokacyjnych P. Z. K. płacono za 4½% listy zast. złote w złocie 43,—. za 4½% złotowe listy zast. 40,— oraz za 4% listy zast. konwert. 39,—.

Z akcyj bankowych płacono za Bank Polski 98,—.

Ceduła Urzędowa Giełdy Pieniężnej w Poznaniu

Kurs w procentach nominału wzgl. w złotych za sztukę.

Papiery procentowe

4% poż. premj. dol., serja III 47,25 P.

4½% listy zast. złote w złocie przestemplowane Pozn. Ziem. Kred. (dawn. 4½% dol. listy zast. w zł — 8,9141 zł za 1 dol.) 43,— P.

4½% złotowe listy zastawne serji L. Pozn. Ziem. Kred. 40,— P.

4% listy zast. konwert. ostempl. P. Z. K. 39,— P.

Akcje bankowe i przemysłowe

Bank Polski 98,— P.

Tendencja utrzymana.

Urzędowa ceduła Giełdy Zbożowej i Towarowej

Poznań, 24. 8. 1936 r.

Warunki: Handel hurtowy parytet Poznań, ładunki wagonowo, dostawa bieżąca za 100 kg: STANDARTY: 1) żyto 700 g/l., 2) pszenica 753 g/l., 3) owies 420 g/l.

Ceny orjentacyjne:

Żyto nowe, zdrowe, suche	14.25— 14.50
Usposobienie spokojne.	
Pszenica (Usposob. spokojne	21,25— 21,50
Jęczmień browarowy	
Jęczmień 630—640 g/l.	15,75— 16.25
Jęczmień 667—676 g/l.	17.00— 17.25
Jęczmień 700—715 g/l.	18,00— 19,00
Usposobienie spokojne.	
Owies nowy	13.25— 14.00
Usposobienie spokojne.	
Mąka	
żytnia wyciąg. 0-30% wł. w.	23.25— 23.50
żytnia gat. I 0-50% wł. w.	22.75— 23.00
żytnia gat. I 0-65% wł. w.	21,75— 22.25
żytnia gat. II 50-65% wł. w.	16,50— 17.50
żytnia pośl. pon. 65% wł. w.	15,00— 16,00
Usposobienie spokojne.	
pszenna gat. I wyc. 0-20% wł. w.	35,75— 37,50
pszenna gat. IA 0-45% wł. w.	35,00— 35.50
pszenna gat. IB 0-55% wł. w.	34,00— 34.50
pszenna gat. IC 0-60% wł. w.	33,50— 34.00
pszenna gat. ID 0-65% wł. w.	32.50— 33,00
pszenna gat. IIA 20-55% wł. w.	31.75— 32,25
pszenna gat. IIB 20-65% wł. w.	31,75— 31.75
pszenna gat. IID 45-65% wł. w.	28,75— 29.25
pszenna gat. IIF 55-65% wł. w.	24,50— 25.00
pszenna gat. IIG 60-65% wł. w.	23.00— 23,50
pszenna gat. IIIA 60-70% wł. w.	21,00— 21,50
pszenna gat. IIIB 70-75% wł. w.	19.00— 19.50
Usposobienie spokojne.	
Otręby żytnie stand.	10,00— 10.50
Otręby pszenne grube stand.	10.75— 11.25
Otręby pszenne średnie stand.	9,75— 10.50
Otręby jęczmienne	11.25— 12.50
Rzepak zimowy	33.50— 34.50
Groch Viktoria	21,00— 24.00
Groch Folgera	21.00— 23,00
Mak niebieski	54,00— 58,00
Inkarnatka	34.00— 37,50
Makuch lniany w taflach	17.25— 17.50
Makuch rzepak. w taflach	13.50— 13.75
Słoma pszenna luzem	1.40— 1.65
„ pszenna prasowana	1.90— 2.15
„ żytnia luzem	1.50— 1.75
„ żytnia prasowana	2.25— 2.50
„ owsiana luzem	1.75— 2.00
„ owsiana prasowana	2.25— 2.50
„ jęczmienna luzem	1.40— 1.65
„ jęczmienna prasowana	1.90— 2.15
Siano zwykłe luzem	4.00— 4.50
„ zwykłe prasowane	4,50— 5.00
„ nadnoteckie luzem	5.00— 5.50
„ nadnoteckie prasowane	6,00— 6,50

Ogólne usposobienie spokojne

Potęga militarna Francji

Przejście władzy we Francji w ręce t. zw. „frontu ludowego", z socjalistą Blumem na czele, wzbudziło w szerokich kołach narodowych społeczeństwa polskiego pewne zaniepokojenie. Prądy lewicowe bronią zwykle uporczywie idei pacyfizmu, dążąc do rozbrojenia nawet, wbrew krzyczącej rzeczywistości. A tymczasem na całym świecie antagonizmy polityczne i gospodarcze zaostrzają się, „argumenty" siły zbrojnej nabierają coraz więcej barwy, a szczery pacyfizm musi szukać oparcia w organizacji możliwie rozwiniętej obrony zbrojnej.

W Europie najbardziej pokojowem państwem jest dotychczas Francja. Duch jej narodu nie wielbi militaryzmu, ale potrafi walczyć w obronie swej ojczyzny. Cały szereg przykładów z wojny światowej z bezprzykładną obroną Verdun'u na czele wskazuje jaskrawo, do jakiego bohaterstwa posuwają się synowie Francji w obronie swej ojczyzny.

Narodowe święto 14 lipca uspokoiło jednak w znacznym stopniu obawy. Rewja wojskowa w Paryżu wykazała olbrzymie napięcie patrjotyczne całej ludności bez różnicy zapatrywań politycznych. Wrażenie defilady niezliczonych oddziałów zmotoryzowanej, zakutej w stal piechoty, groźnej nawet w milczeniu artylerji, olbrzymich kolumn czołgów, ciężkich chmur samolotów bombardowych, przesłaniających nebo, było potężne, a entuzjazm powszechny łączył się z przeświadczeniem, że miljardy franków, które Francja wydaje rok rocznie na udoskonalenie swej obrony, wzmocniły ją znacznie.

Rozpatrując sprawę rzeczowo widzimy, że armja francuska tworzy dwie grupy zasadnicze — armji metropolji i wojska kolonjalne.

Armja metropolji liczy 20 dyw. piechoty i 4 dyw. kawalerji, z czego 7 dyw. piech. i 1 dyw. kawalerji, stanowią armję szturmową i są całkowicie zmotoryzowane. Armja kolonjalna dzieli się na wojska terytorjalne, nie mogące opuścić danej kolonji, i rezerwy ruchome, rozlokowane głównie w Afryce północnej, stale gotowe do wymarszu. 6 dyw. kolonjalnych o wysokim poziomie bojowym kwateruje stale we Francji i jest poważnem uzupełnieniem jej armji.

Niemcy mogą przeciwstawić tym siłom armję może miljonową, silnie zmotoryzowaną, nastawioną na zaskoczenie przeciwnika drogą gwałtownego, nagłego uderzenia. Spotkają jednak na swej drodze ufortyfikowaną, ciągłą linję obrony, opartą o szereg twierdz, złożoną z setek gniazd obronnych, wzmocnionych betonem, zamaskowanych ziemią, połączonych krytemi galerjami komunikacyjnemi, najeżonych działami i kulomiotami.

Potężne elektrownie własne poruszają wieże strzelnicze, zapewniając podziemiom oświetlenie, ogrzewanie i wentylację całego systemu fortyfikacyjnego. Bronią tego obszaru specjalnie przeszkolone wojska forteczne, rozlokowane w najbliższych okolicach pasa umocnionego, które obsadzają umocnienia w ciągu kilku godzin po powstaniu ostrego naprężenia politycznego. Ten zorganizowany pas obronny, zwany linją Maginota, jest nie do przerwania dla najsilniejszej armji uderzeniowej, zabezpiecza mobilizację i armję operacyjną, która odzyskała pełną swobodę działań.

Znakomicie rozwinięte lotnictwo (4 tys. samolotów) zabezpiecza również w dużym stopniu bezpieczeństwo powietrzne, szczególniej od czasu, gdy marsz. Pétain przełamał pokutujący przez lata defetyzm i przeforsował doktrynę, że skuteczna wojna powietrzna wymaga stanowczej ofensywy. Obecne lotnictwo francuskie składa się więc z silnych eskadr bombardujących o szerokim zasięgu i jest jednem z najpotężniejszych w świecie. Zdaje się jednak, że dotychczas nie została jeszcze rozwinięta sieć hangarów podziemnych, zabezpieczających samoloty od nagłych ataków.

Wyszkolenie armji z chwilą powrotu do służby dwuletniej jest dobre, i opiera się na znakomitej kadrze żołnierzy zawodowych, liczącej 150 tys. ludzi. Jest ona konieczna dla obsługi licznych broni technicznych. Piechota rozporządza 15 rodzajami różnej broni, artylerja 68 typami dział, wojska techniczne różniczkują się w 16 gałęziach... Wyszkolenie dowództwa uzupełnia się na manewrach, które w zeszłym roku robiły wrażenie czegoś dotychczas niewidzianego. Rzucono do boju 2.500 czołgów i aut pancernych, a manewrowały one z szybkością i precyzją nadzwyczajną, zjawiały się nagle masowo niewiadomo skąd, biegły do ataku fala za falą.

Korpus oficerski, wychowany na świetnych tradycjach strategji marsz. Focha przez marsz. Pétaina i gen. Weyganda, jest doskonały, jednolity, zrównoważony, a od polityki wewnętrznej stroni.

Położenie strategiczne Francji z chwilą remilitaryzacji Nadrenji zmieniło się na gorsze. Niemcy fortyfikują obecnie linję Renu umocnieniami o charakterze stałym. Nie będzie można równać jej naturalnie z francuską linją Maginota, ale armja niemiecka uzyska tu dogodną odskocznię do natarcia na zachód. Utrudni to również Francji ewentualną ofensywę na wschód dla współdziałania z sojuszniczą armją polską.

Nad armją francuską zbierają się jednak ciężkie chmury. Znikli z dziedziny kierownictwa obroną państwa fachowcy. Połączono w jednem niefachowem ręku ministra wojny Daladier całokształt obrony narodowej. Zadanie to przerasta siły duchowe i fizyczne jednego człowieka, a nominacja deput. Cota na ministra lotnictwa budzi również duże wątpliwości.

Armja francuska jest dotychczas monolitem duchowym bez jednej rysy. Wierzyć trzeba, że potrafi ona przetrwać bez szkody dla Francji i pokoju europejskiego nacisk prądów osłabiających ducha narodu, musi w nim jednak trwać wysoko mistyka obrony ojczyzny.

E. DE HENNING-MICHAELIS
generał.

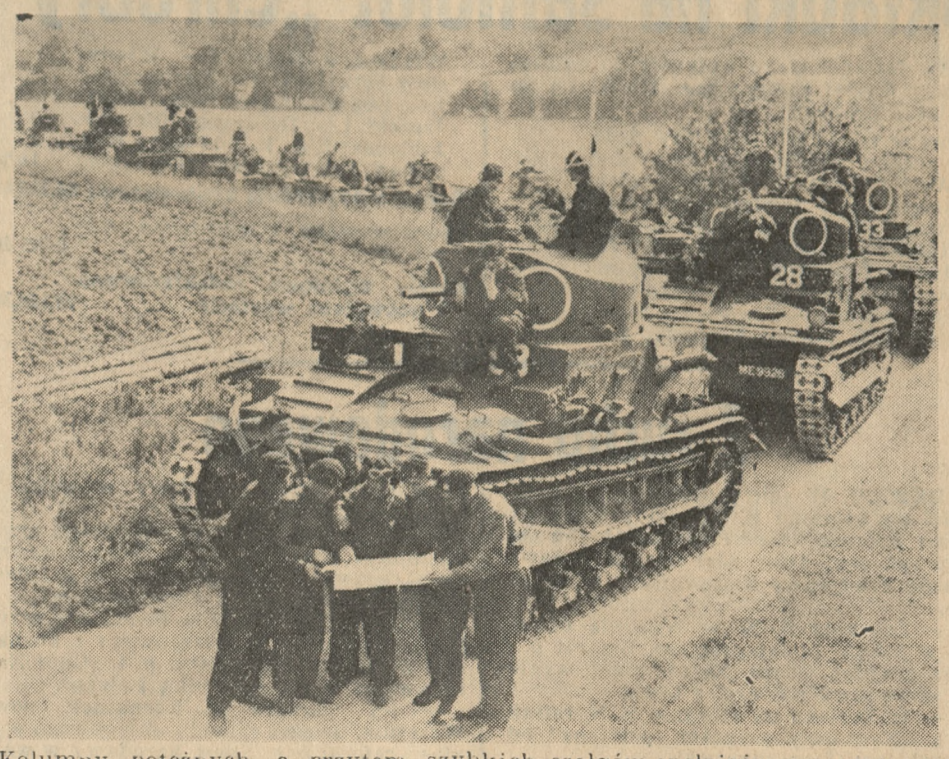

Kolumny potężnych, a przytem szybkich czołgów spełniają w nowoczesnej armji rolę dawnej kawalerji.

Z życia

(—) Izba Rzemieślnicza w Poznaniu ogłosiła bardzo charakterystyczne dane o rzemiośle wielkopolskiem w r. 1935. Liczba samoistnych warsztatów rzemieślniczych wzrosła o 17,2 proc. w stosunku do r. 1934, produkcja o 2,9 proc., zatrudnienie o 11,8 proc. Nowe warsztaty rzemieślnicze powstają głównie po wsiach i miasteczkach. Daje się zauważyć duże zainteresowanie rzemieślników wielkopolskich dla pracy w województwach środkowych i wschodnich Polski.

Tak piszą urzędowe władze rzemiosła wielkopolskiego. Dla nas jest objawem wielce pomyślnym fakt, iż rzemiosło, opuszczone i ciągle reformowane, jednak trzyma się, nie upada na duchu, a nawet wykazuje dużą prężność rozwojową. Wzrost o 17,2 proc. ilości warsztatów samodzielnych w ciągu jednego tylko roku grozi z czasem spauperyzowaniem stanu rzemieślniczego. Ale na razie przy dużych możliwościach podniesienia konsumcji wewnętrznej w miarę wydobywania się Polski z kryzysu, nie jest to objaw zły. Należy przytem zauważyć, że faktyczna nadwyżka nie jest tak wielką, jak głosi sprawozdanie, bo na część owej nadwyżki zaliczano także i takie warsztaty, które istniały już i dawniej, ale zaliczone były albo do chałupniczych, albo do nielegalizowanych.

Rzemiosło polskie ulega obecnie pod przymusem z góry wielkim przemianom organizacyjnym:: do 4 września rb. wszystkie cechy rzemieślnicze mają przedłożyć władzom państwowym nowe statuty do zatwierdzenia. Ze statutów dotychczasowych usunięte być mają resztki wpływu cechów na sprawy zawodowe i wychowanie młodego pokolenia. Cechom nowym pozostawiono tylko życie towarzyskie rzemieślników. Kredyt dla rzemiosła albo zamarł wskutek nieżyciowych przepisów Banku Gosp. Kraj., albo zbankrutował — trzy banki dla rzemiosła, największe, położyli „sanacyjni" działacze. Likwidacja ich trwa latami. Jeszcze dotąd nie usunięto „trupów", ani nie ukarano sprawców katastrof.

Jeśli mimo tej „specjalnej opieki" rzemiosło wielkopolskie żyje i rozwija się, świadczy to o wielkiej jego sprawności i sile życiowej.

„Planowość", ale jaka?

Polityka gospodarcza rządu znalazła się — jak to niedawno stwierdziliśmy — „na zakręcie". Z deflacją jest koniec (podobno już na zawsze) i ma się rozpocząć t. zw. aktywizacja.

Jak ta aktywizacja będzie realizowana, tego nam jeszcze nie powiedziano. Niedawno dowiedzieliśmy się od przedstawiciela ministerstwa skarbu na konferencji prasowej, że rząd opracowuje szczegółowy plan czteroletniego programu inwestycyjnego, jednakże nie podano przytem żadnych cyfr, z czego można wnosić, że ten plan narazie zamyka się w granicach, zakreślonych przez wicepremjera Kwiatkowskiego w Sejmie podczas dyskusji nad pełnomocnictwami, czyli w sumie 1.800 miljonów (na cztery lata).

Już w Sejmie, a później także w dyskusji prasowej wykazywano, że jest to suma zbyt mała, że za te pieniądze — nawet o taką sumę nie będzie łatwo — nie uda się zaktywizować naszego życia gospodarczego.

A zatem aktywizacja znajduje się jeszcze w powijakach. Trudno jej ze stadjum myśli i słowa przejść w stadjum czynu. Ciągle tylko mówi się i pisze o tej aktywizacji, a nawet tylko o jej „pryncypjach", do czego niektórzy nasi politycy, uległszy wpływom i nawykom młodości, czują szczególniejszą skłonność.

Słyszymy z wielu stron, że nasza gospodarka musi być „planowa". Zwolennicy tej planowości ruszają na front papierowej walki z liberalizmem gospodarczym, zbrojni w różnorodne argumenty, wśród których rolę ciężkiej artylerji gra „wyścig zbrojeń".

Argumenty to niewątpliwie poważne, ale cała ta kampanja przypomina mocno walkę don Kichota z wiatrakami. Że liberalizm gospodarczy „zbankrutował", że obecnie żadne państwo — przynajmniej w dawnej, przedwojennej skali — nie stosuje go w swej polityce gospodarczej, — to jest „murowany" pewnik. Więc jaki właściwie sens ma ta walka z bankrutem, czy właściwie dobijanie trupa? Nie można jej usprawiedliwić nawet kanikułą i ogórkowym sezonem, ponieważ obecne lato obfituje w ciekawe wydarzenia i tematy.

Nasuwa się tu podejrzenie, że zwolennicy „planowej" gospodarki z obozu „sanacyjnego" i jego pogranicza dlatego tak zapalczywie walczą z nieboszczykiem-liberalizmem, że nie wiedzą, nie umieją powiedzieć, jaka ma być ta przyszła „planowość". A nie umieją dlatego, ponieważ mają kłopot w określaniu jej ideowych podstaw.

Bo „planowość" może być rozmaita.

„Planowa" gospodarka stanowi jeden z głównych punktów programu naszej P. P. S. Nie jest to oczywiście dogmat marksizmu, ale hasło kompromisowe, „łagodne" przejście od prywatnej własności do zupełnego socjalizmu państwowego.

Gospodarka „planowa" może nie opierać się na głębszych, zasadniczych założeniach ideowych, ale mieć tylko jeden konkretny cel, a mianowicie zrealizowanie programu zbrojeń. Taką „planowość" uprawia obecnie wiele państw z Niemcami na czele.

Ale „planowa" może, a nawet musi być obecnie także gospodarka wielkokapitalistyczna. Stany Zjednoczone, pomimo śmiałych haseł i pociągnięć Roosevelta, nie przestały być jak najbardziej kapitalistycznym organizmem gospodarczym, chociaż, a właściwie nawet dlatego, że weszły na drogę gospodarki „planowej".

Także i narodowa gospodarka, absolutne przeciwieństwo socjalizmu, przyjmuje zasadę planowości. Przykłady takiej gospodarki, może jeszcze bardzo niedoskonałe, bo zbyt kompromisowe, mamy także w niektórych nowych państwach.

A jaką „planowość" chcą wprowadzić nasi kierownicy polityki gospodarczej? Sami oni dotychczas co do tego nie wypowiadają się. Mówią i piszą na ich rachunek rozmaici heroldowie, ale i ci także nie mogą się jakoś zdecydować na określenie ideologji proponowanej przez nich „planowości". Możnaby to niewyraźne stanowisko nazwać „planowością państwową", której sterem miałaby być „racja stanu". Ale jakie ta „racja" będzie miała oblicze społeczne? Czy będzie to solidaryzm pułkowników, czy radykalizm „naprawiaczy"?

Może dowiemy się tego z programu nowej partji, organizowanej przez płk. Koca. Narazie panuje w obozie „sanacyjnym" pod tym względem zupełny chaos.

Wyjście z tego chaosu prowadzi przez dwie bramy: socjalistyczną i narodową. Polska po przeżytych doświadczeniach musi ustalić się ostatecznie jako państwo narodowe i prowadzić gospodarkę „planową", której naczelnem przykazaniem będzie interes narodu polskiego.

M. K.

BENESZ PRZEMAWIA

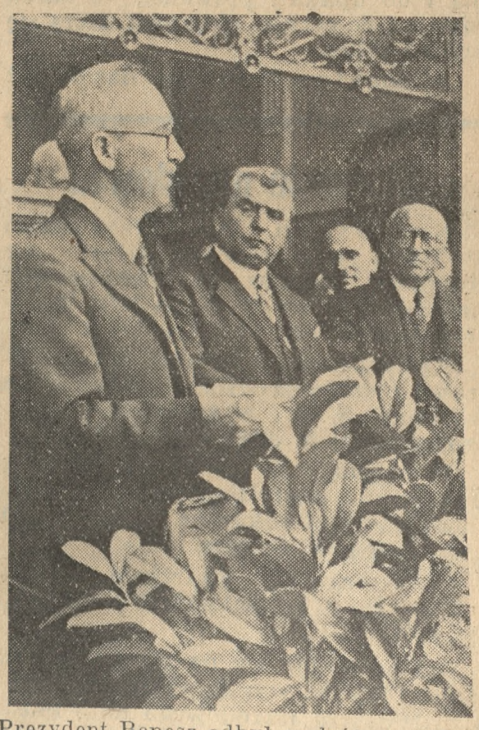

Prezydent Benesz odbył podróż po północnej, przemysłowej części Czechosłowacji. Prezydent Benesz zwiedził Targi w miejscowości Liberzec, gdzie wygłosił przemówienie nt. współżycie Czechów z Niemcami.

Stronnictwo Narodowe w dniu 15 sierpnia

P. Tadeusz Bielecki robi w „Orędowniku" przegląd sił poszczególnych ugrupowań na podstawie zjazdów i obchodów z dnia 15 sierpnia. O Stronnictwie Narodowem pisze, co następuje:

Stronnictwo Narodowe odbijało od innych obchodów zarówno swą postawą, jak i typem organizacji.

Stronnictwo urządziło 10 zjazdów okręgowych, 50 zjazdów bądź zebrań powiatowych i mniejsze zebrania lokalne. W zjazdach okręgowych i powiatowych wzięło udział zgórą 420.000 zorganizowanych członków Stronnictwa, nie licząc tysięcznych rzesz, manifestujących na ulicach, zwolenników ruchu narodowego.

Można zatem przyjąć, że około miljona narodowów demonstrowało swoje poglądy ideowo-polityczne.

Była to rewja sprawności organizacyjnej Stronnictwa, karności jego członków, wzorowej dyscypliny politycznej. 15 sierpnia maszerowały zwarte oddziały, a nie bezładny tłum.

Ciekawe jest geopolityczne, że tak się wyrazimy, rozmieszczenie sił narodowych w kraju. Stronnictwo Narodowe objęło swą działalnością: Poznańskie, Pomorze, Śląsk, całą dawną Kongresówkę, Ziemię Czerwieńską i Małopolskę zachodnią, a nawet Wołyń. Trzeba dodać, że wpływy obozu narodowego są dziś na tym obszarze rozłożone dość równomiernie.

O sprężystości i postawie organizacji Stronnictwa Narodowego świadczyło wymownie szybkie likwidowanie wszelkich prób napadów czy dywersyj, jakie tu i ówdzie przeciwnicy nasi z z komunistami na czele podejmowali.

Jesteśmy obozem walki, a nie wygodnym klubem dyskutantów.

Wreszcie uderzała młodość i dynamika naszego ruchu, zapał i oddanie sprawie narodowej członków Stronnictwa, które się dziś składa w głównej swej masie z chłopów, robotników, rzemieślników i młodej inteligencji.

Obóz narodowy posiada nietylko dzielność (blisko 100 członków Stron. Narodowego poniosło w ostatnich latach śmierć za ideę Wielkiej Polski), ale i duże możliwości konstruktywne.

15 sierpnia Stronnictwo Narodowe zmobilizowało sprawnie swoje szeregi, zademonstrowało swą siłę i pokazało, że jest w całym kraju, że walczy i że konsekwentnie do swoich celów zmierza.

Oczywiście, obchody i parady nie decydują o wszystkiem. Władzy ani się nie zdobywa, ani nie sprawuje obchodami. Udana rewja sił z 15 sierpnia jest tylko fragmentem w naszym pochodzie do państwa narodowego. Po sierpniowym dniu czekają nas dalsze walki, dalsze wysiłki.

Wskazaliśmy w czasie obchodów zwycięstwa nad bolszewikami, że dziś toczy się niemniej zażarty a bodaj trudniejszy, niż przed 16 laty, bój z rozkładem żydowsko-komunistycznym, który od wewnątrz zatruwa dusze polskie i niszczy podstawy cywilizacji polskiej.

Głównem zadaniem, jakie dziś czeka nasz naród, jest generalna rozprawa z tem wszystkiem, co Polskę osłabia i do upadku prowadzi, co naród rozbija i znieczula, rozprawa, która się szybko zbliża.

Stronnictwo Narodowe dawno już walczy po jednej stronie barykady, mając naprzeciw zjednoczony obóz żydowsko-komunistyczny i jego świadomych bądź nieświadomych klientów.

Obchody sierpniowe są dla nas zachętą do dalszej walki i pozwalają wróżyć, że zwycięży polski ruch narodowy.

Od nas tylko, od naszego męstwa i konsekwencji działania zależy przybliżenie momentu zwycięstwa.

DO DZISIAJ ZEBRALIŚMY 73 128,33 ZŁOTYCH

Składki na samolot „Chrobry"

W dalszym ciągu wpłynęły do administracji naszej następujące składki na samolot „Chrobry":

Zebrane wśród członków Tow. Śpiewaczego „Halka" w Zduńskiej Woli przez p. Edmunda Białeckiego: Józef Nowicki 0,50, Alfred Jena 0,50, Edmund Białecki 1,—, Kazimierz Borkiewicz 0,50, Jadwiga Nowakowska 0,50, Stanisław Styczyński 0,50, Stanisław Szymczak 2,—, Franciszek Stempień 0,50, Michał Kłysiński 1,—, Władysław Osiński 1,—, Władysław Felkel 0,50, Jan Kazimierski 1,—, Eugenja Mylerówna 0,30, T. Janicki 1,—, Dzikowska 0,50, Fr. Jabłoński 0,50, T. Jabłońska 0,50, zarząd Towarzystwa 2,—, razem 14,30

Razem z poprzednio kwitowanemi 66.206,87

Zadeklarowano i uchwalono wypłacić 6.921,46

Razem wpłacono, zadeklarowano i uchwalono wypłacić 73.128,33

Z ruchu narodowego

GĘBICE. W sali p. Sobierajskiego odbyło się zebranie S. N. pod przewodnictwem prezesa koła. Przemawiał obwodowyp ref. org., który zdał również sprawozdanie z odprawy kierowników w Mogilnie.

— Zebranie S. N. w Wójcinie odbyło się w lokalu p. Janowskiego. Referat p. t. „Przeciwnicy Obozu Narodowego" wygłosił obwodowy ref. org. z Gębic.

— W Bielsku na zebraniu S. N. referat p t. „Narodowy program społeczny" odczytał zast. kier. placówki.

— W Orchowie odbyło się zebranie S N. w sali p. Przybylskiej. Przemawiał obwodowy ref. org. z Gębic. (łg)

OBRZYCKO. Odbyła się tu zabawa latowa S. N. przy licznym udziale społeczeństwa. Podczas zebrania S. N. aktualne referaty wygłosili prezes powiatowy i delegat z Poznania. (sc)

ŻNIN. W Rogowie odbyło się zebranie obwodowe przy udziale 250 osób. Referaty wygłosili ref. prop. i ref. org. pow. żnińskiego. (żd)

TRZEMESZNO. Odbyło się tu zebranie plenarne S. N., które zagaił prezes. Wygłoszono referaty o Pomorzu i Gdańsku oraz „Sytuacja wewnętrzna kraju" Prezes zakomunikował, iż na samolot „Chrobry" zebrano 34 zł. (tw)

WRZEŚNIA. W Janowie, pow. wrzesińskiego, delegat zarządu okręgowego S. N z Poznania przeprowadził inspekcję. Po udzieleniu pokwitowania wygłosił referat p. t. „Obóz Narodowy w walce z Frontem Ludowym".

— Zebraniu S. N. w Skarboszewie przewodniczył kierownik koła. Delegat zarządu okręgowego wygłosił referat n. t. „Obóz Narodowy w walce z komunizmem".

— Na zebraniu S. N. w Brudzewie przybył delegat zarządu okręgowego z Poznania, który wygłosił referat p. t. „Obóz Narodowy w walce o Wielką Polskę".

— Na zebraniu w Kornatach, pow. Września, delegat zarządu okręgowego wygłosił referat p. t. „Obóz Narodowy w walce z komunizmem".

— Na zebraniu w Babinie, po zbadaniu ksiąg kasowych oraz kwitów, delegat zarządu okręgowego z Poznania wygłosił referat p. t. „Front Ludowy i postawa Obozu Narodowego".

— W Strzałkowie odbyła się odprawa kierowników ze Strzałkowa i Skarboszewa. Delegat zarządu okręgowego wygłosił referat n. t. „Taktyka Obozu Narodowego".

— Zebranie S. N. we Wrześni odbyło się przy udziale 70 osób. Referat wygłosił przybyły delegat zarządu okręgowego.

— Na zebraniu w Węgierkach przemawiał delegat zarządu okręgowego S. N. z Poznania. Następnie delegat przystąpił do przeprowadzenia rewizji w księgach i kwitach kasowych, udzielając pokwitowania.

— Podobne zebrania odbyły się w Grodzku, Skokumienach i Wierzbocicach, pow. konińskiego. (rw)

Kupiectwo polskie w Łodzi

skupia się w obozie narodowym

Łódź. (T. w.) W niedzielę po południu przy ul. Targowej 5 odbyło się zgromadzenie łódzkiego kupiectwa polskiego przy udziale około 1000 osób.

Zebranie zagaił kierownik wydziału gospodarczego Stronnictwa Narodowego w Łodzi p. Pater. Referaty wygłosili b. posłowie S. N. Lewandowski z Bydgoszczy i Górczak z Wielkopolski. Obu mówców nagrodzono niemilknącemi oklaskami. Jako ostatni wygłosił referat red. Czapiewski z Poznania. Po jego świetnym referacie zebrani wznosili gromkie okrzyki na cześć Poznania i Obozu Narodowego. Na zakończenie uchwalono następującą rezolucję:

Zważywszy, że pomimo upływu czasokresu od ostatniej rezolucji przez kupiectwo polskie połączenia wszystkich organizacyj polskich dotychczas wzajemnie zwalczających się w jedną silną organizację, któraby podołała wielkim zadaniom, do dnia dzisiejszego nie zrealizowano, wzywamy wszystkie chrześcijańskie organizacje kupieckie łódzkie do jak najszybszego połączenia się, a gdyby to przy obecnym składzie zarządów było niemożliwe, wzywamy je do ustąpienia i przeprowadzenia nowych wyborów do zarządu. Właścicieli fabryk i większych wytwórni wzywa się, ażeby posługiwali się tylko chrześcijanami jako swymi przedstawicielami, by w ten sposób pomóc przy zmaganiu się z żydostwem na polu gospodarczem. Wzywamy wszystkich kupców Polaków, ażeby nie prowadzili towarów pochodzenia żydowskiego. W dowód uznania dla Stronnictwa Narodowego za jego niezmordowaną działalność na polu unarodowienia gospodarczego postanawiamy w dniu 27 września 1936 r. wziąć gremjalny udział w głosowaniu na listę obozu narodowego.

W nadchodzącym nowym roku szkolnym wzywamy kupiectwo branży papierniczej i materjałów i przyborów piśmiennych do zaopatrywania się w hurtowniach polskich. Wzywamy wszystkich rodziców dziatwy szkolnej, by przy zaopatrywaniu się w odzież i przybory szkolne zwracali uwagę na pochodzenie towaru i żądali tylko wyrobów polskich.

Obrady zakończył p. Pater.

Łódź, 24. 8. Wczoraj na terenie Łodzi odbyło się kilkanaście zebrań przedwyborczych Stronnictwa Narodowego.

Skazanie narodowca

Krotoszyn. (sh). Przed sądem grodzkim w Krotoszynie odbyła się rozprawa przeciw p. Pankaninowi Leonowi, ref. org. S. N. na pow. krotoszyński o występek z art. 170 k. k.

Akt oskarżenia zarzucał mu rozgłaszanie nieprawdziwych wiadomości na zebraniu S. N. w Orpiszewie, pow. krotoszyński w dniu 10. 3. 36 r.

W charakterze głównego świadka występował post. Rapior, który przemówienie p. Pankanina podsłuchiwał przez lufcik w ścianie.

Obok niego akt oskarżenia popierali kom. P. P. p. Sałaciński i st. post. Lipiecki.

Sąd opierając się na zeznaniu post. Rapiora wydał wyrok, skazujący młodego działacza narodowego na 3 mies. aresztu z zawieszeniem na 2 lata, oraz na 10 zł grzywny i 11 zł kosztów sądowych.

Oskarżonego bronił aplikant Bizup Wiesław.

IWONICZ-ZDRÓJ

3-ci sezon od 21 sierpnia

Zł 153,— ryczałt 3 tygodniowy żądajcie prospektów

ng 15496

Wielkie zebranie antykomunistyczne Str. Nar. w Rawiczu

Rawicz. Odbyło się w sali p. Dziembowskiego zebranie publiczne Stronnictwa Narodowego. Społeczeństwo tłumnie zapełniło salę. Zebranie zagaił p. Lewandowski, poczem referent z Poznania wygłosił przemówienie o komuniźmie i walce z komunizmem z punktu widzenia narodowego. Zebrani przyjęli wywody referenta wielkim aplauzem. Następnie kierownik p. Lewandowski, nawiązując do słów referenta, podniósł konieczność czuwania na posterunku i walki o Wielką Polskę. Obecni złożyli manifestacyjną przysięgę, że bronić będą praw swoich jak i Ojczyzny przed molochem komunistycznym. Odśpiewaniem hymnu Młodych oraz „Roty", okrzykami na cześć Polski katolickiej i narodowej oraz na cześć Romana Dmowskiego zebranie w podniosłym nastroju zamknięto.

Na zebraniu był obecny komisarz policji państwowej oraz inni przedstawiciele władzy.

Słupia, pod Rawiczem. Odbyło się tu zebranie publiczne, na którem przemawiał referent z Poznania. Zebraniu przewodniczył kierownik miejscowego koła Stronnictwa Narodowego.

Zaznaczyć trzeba, że powiat rawicki rozszerza swą działalność narodową, a społeczeństwo miejscowe wykazuje intensywniejsze zainteresowanie Obozem Narodowym. (F. H.)

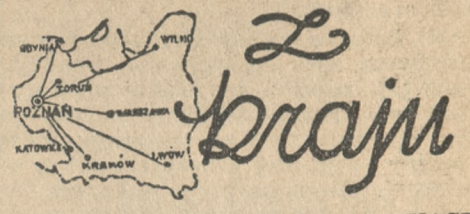

FREKWENCJA W TEATRACH, KINACH I NA KONCERTACH

Według ostatnich obliczeń, w miastach Polski liczących ponad 20.000 mieszkańców, sprzedano w roku ubiegłym 5.026 tys. biletów do teatrów i teatrzyków, 41.674 tys. do kinematografów, oraz 436 tys. biletów na koncerty.

PLAGA SZKODNIKÓW W SADACH

W r. b. zaobserwowano groźny objaw w sadach mnożenie się szkodników, niszczących drzewa owocowe. Szkodniki te powodują choroby drzew, jak np. ospę liści grusz, wywoływaną przez pajęczaka gruszowego, który opanował województwa: łódzkie, warszawskie, białostockie i kieleckie. Szkodnik ten jest bardzo groźny dla przyszłości naszego szkółkarstwa. Pomimo walki z mszycami wystąpiły one licznie w całym kraju. Zwalczyło je częściowo woj. poznańskie. Od niedawna notowane w naszych sadach przędziorki stają się bardzo groźne zwłaszcza dla drzew pestkowych. W r. b. licznie wystąpiły one na terenach trzech województw południowo - wschodnich. W części środkowej kraju pojawił się masowo misecznik śliwowy, oszczędzając Kresy wschodnie i zachodnie. Plaga tych szkodników szczególnie zniszczyła małe sadki owocowe przy domach gospodarskich.

ŻYDOWSKA MŁODZIEŻ KOMUNISTYCZNA

Przed sądem okręgowym w Łodzi odpowiadali 20-letni Jankiel Sokołowski, oraz młodsi od niego Srul Krzepicki, Abram Łęczycki, Mendel Zamelson i Chaja Herman. Wszyscy oni zostali przyłapani na tem, jak na przewody telefoniczne zarzucali sztandar komunistyczny z napisem propagandowym. Podczas rewizji w mieszkaniach znaleziono bibułę komunistyczną. Sąd skazał Jankla Sokołowskiego na rok więzienia, a pozostałych na umieszczenie w domu poprawczym.

USTALENIE GRANICY POLSKO - ŁOTEWSKIEJ

Prace polsko - łotewskiej komisji granicznej, która od dłuższego czasu ustalała granicę polsko - łotewską, zostały w terenie ukończone. Obecnie opracowywany jest operat graniczny i opisy. Przekazanie granicy władzom administracyjnym nastąpi w dniu 22 września r. b. Granica została ustalona według linji prowizorycznej z bardzo małemi wyprostowaniami, które były konieczne. Spodziewają się, że wiosną 1937 roku nastąpi podpisanie dokumentów granicznych, poczem będzie zawarty układ o statucie granicznym i traktat o małym ruchu granicznym, które to układy uregulują ostatecznie sprawę graniczną z Łotwą.

KSIĄŻĘ PSZCZYŃSKI ZMIENIŁ TESTAMENT

Na Śląsku rozeszły się pogłoski, że ks. Pszczyński zmienił ostatnio testament, na podstawie którego generalnym spadkobiercą miał być jego najstarszy syn ks. Henryk, prez. Volksbundu. Według tych pogłosek ks. Henryk ma otrzymać tylko dożywotnią rentę, natomiast cały majątek swój zapisał ks. Pszczyński swemu średniemu synowi, hr. Aleksandrowi Hochbergowi. W związku z tem należałoby obecnie oczekiwać wielu dalekoidących zmian personalnych w administracji dóbr i zakładów przemysłowych ks. Pszczyńskiego. (ATE)

LWÓW OTRZYMA CENTRALNY GMACH SĄDOWY

Jak donoszą, zapadła już ostateczna decyzja w sprawie budowy centralnego gmachu sądowego we Lwowie. Gmina lwowska zgodziła się odstąpić pod budowę kompleksu budynków sądowych tereny przy ul. Pełczyńskiej. Koszta budowy są przewidziane w sumie około 8 miljonów złotych i odpowiednie kredyty są już uchwalone.

Czytajcie i abonujcie „Jlustrację Polską"

Z ARENY WALK

Straż pożarna podczas prac ratowniczych przy jednym z domów w San Sebastian, zbombardowanym przez pociski krążownika „Almirante Cervera".

Arena walki byków w Merida, miejscowości w południowej Hiszpanji, zdobytej przez powstańców, zamieniona została na koszary.

Powstańcy górą — przyznaje Moskwa

Zamordowanie kardynała hiszpańskiego przez barcelońskich komunistów

Paryż. (Tel. wł.) Prasa tutejsza jako charakterystyczną wiadomość o sytuacji hiszpańskiej podaje odezwanie się Moskwy, gdzie speaker radjostacji podkreślił w ostatniem sprawozdaniu z walk, że szanse zwycięstwa zaczynają przechylać się na stronę powstańców.

W zakończeniu speaker zwrócił się z wezwaniem do komunistów hiszpańskich, ażeby dalej walczyli bez kompromisów.

Madryt powstańcy ostatnio obrzucili bombami z samolotów. Bombardowano dzielnicę, w której znajdują się koszary i pomieszczenia milicji czerwonej. W Madrycie większość mieszkańców nie opuszcza domostw. Pozatem daje się odczuwać dotkliwy brak środków spożywczych.

Wiadomość o zdobyciu przez czerwonych Kordoby okazała się przedwczesną. Powstańcy w dalszym ciągu są panami miasta.

Paryż. (PAT). „Le Matin" podaje niepotwierdzoną dotychczas wiadomoś z Biarritz, jakoby wszystkie jednostki morskie, znajdujące się jeszcze w dyspozycji rządu madryckiego, przeszły na stronę powstańców.

Martyrologja duchowieństwa

Paryż. (Tel. wł.) W opinji francuskiej wywarły ogromne wrażenie doniesienia z Barcelony o zamordowaniu jedynego kardynała Hiszpanji, arcybiskupa Vidal y Baraquer. Dotąd brak szczegółów o męczeńskiej śmierci arcybiskupa.

Prawie cudem ocalał drugi dostojnik kościoła w Barcelonie, ks. biskup G. Parelli. Motłoch komunistyczny, sądząc, że ma w swych rękach biskupa, rozstrzelał brata ks. Parelliego. Sam ksiądz wzięty za osobę nieduchowną, otrzymał przepustkę na nazwisko zabitego brata i dzięki temu mógł ujść z Hiszpanji. Obecnie znajduje się w bezpiecznem miejscu w Genui.

Rozstrzelany został również naczelny redaktor dziennika „A. B. C.", prezes związku dziennikarzy w Madrycie, Alfonso Santa Maria. Tegoż dnia rozstrzelano również znanego aktora Rivelles.

Teror, egzekucje i zaraza

Londyn. (Tel. wł.). Prasa angielska za pośrednictwem licznych korespondentów donosi, że na terenach, które podlegają jeszcze czerwonemu rządowi madryckiemu, panuje anarchja i teror.

Sytuacja w Madrycie przypomina położenie w Petersburgu i Moskwie w okresie dochodzenia komunistów do władzy. Zbolszewizowani teroryści mordują mieszkańców stolicy podejrzanych o sympatje prawicowe. Mordów dokonywuje się publicznie.

Smutnej sławy nabrała Plazza de Castello oraz sąsiednie bulwary, gdzie w rynsztokach walają się zwłoki zabitych, porzuconych przez motłoch po zabiciu.

Liczba takich odręcznych egzekucyj dochodzi do 60 osób dziennie.

Pod pozorem sprawowania sądów ludowych czerwoni rozstrzelali w Madrycie generałów Garo (był członkiem rządu gen. Primo de Rivera) oraz Gallego

Z katolickiej Akcji Ludowej Gill Roblesa rozstrzelano deputowanego Caniete. Stacjonowany w Barcelonie okręt „Uruguay" jest miejscem kaźni dla oficerów skazywanych przez komuno - anarchistów. W ostatnich dniach rozstrzelano szereg oficerów sztabowych.

Podobne stosunki panują w opanowanej przez komunistów Maladze. Dzielnica domów mieszkalnych przy Calle de Lairos została całkowicie spalona.

Według niesprawdzonej wiadomości, wśród wojsk rządowych na froncie aragońskim wybuchła cholera, dziesiątkując szeregi.

Przy zaparciu stolca, wzdęciu brzucha, nadkwaśności soku żołądkowego, bólach głowy, przeczuleniu, uczuciu strachu, ogólnem złem samopoczuciu i zmęczeniu, łagodnie działająca naturalna woda gorzka **Franciszka Józefa** daje łatwe wypróżnienie, uwalnia organizm od pozostałości w jelitach i w wielu wypadkach zapobiega zapaleniu ślepej kiszki. Zalecana przez lekarzy.
Tg 1 405

WYTWORNY PUDER
KREM ODŻYWCZY
GELOBIL
WARSZAWA
ng 15 547

Ku międzynarodowej umowie nieinterwencyjnej

Londyn. (Tel. wł.) Uwagi Foreign Office'u skupia się na rokowaniach dokoła umowy o nieinterwencji w sprawach hiszpańskich.

Wielkie wrażenie wywarła tu pozytywna odpowiedź rządu włoskiego na francuską propozycję nieinterwenjowania. Jest charakterystyczne, że największą niespodziankę sprawił rząd włoski swojem postąpieniem francuskiemu frontowi lewicowemu, gdzie liczono się z tem, że odmowne stanowisko Włoch rozbije umowę nieinterwencyjną, dając tem samem swobodę popierania rządu madryckiego przez koalicję lewicową we Francji.

Radykalny „Oevre" podkreśla, że odpowiedź włoska przyczyniła się do rozjaśnienia zgęszczonej atmosfery nad Europą.

Rokowania z Berlinem natrafiają na nowe trudności skutkiem niedawnego incydentu ze statkiem „Kamerun". Niemcy zapowiedziały bowiem, w razie powtórzenia się wystąpień hiszpańskiej floty rządowej, niemieckie statki wojenne, stacjonowane w sąsiedztwie hiszpańkich wód terytorjalnych, otrzymają polecenie użycia siły.

W powietrzu wisi więc dosłownie groźba wmieszania się Niemców do wydarzeń na półwyspie iberyjskim.

Londyn. (Tel. wł.) Na osobne zagadnienie wyrasta sprawa dokonywania przez flotę hiszpańską rewizji na statkach płynących w pasie nadbrzeżnym Hiszpanji. Stało się to już powodem konfliktu z Niemcami, a ostatnio dotyka również Anglji, gdyż statki angielskie były również rewidowane przez Hiszpan.

Rząd madrycki w odpowiedzi na protest przedstawiciela dyplomatycznego Anglji zaznaczył, iż w przyszłości nie zamierza przeprowadzać rewizji okrętów na pełnem morzu. Wyłania się jednak teraz sprawa pojęcia wód terytorjalnych i szerokości t. zw. pasa nadbrzeżnego, inaczej mierzonych przez mocarstwa, a inaczej przez rząd hiszpański.

Do skomplikowania tej sprawy przyczynia się postępowanie jednostek morskich, podlegających gen. Franco. Powstańcy nie krępują się bowiem zobowiązaniami madryckiemi.

Gen. Franco zakazał m. in. dostarczania środków żywnościowych do angielskiego Gibraltaru, uzasadniając swoje zarządzenie odwetem za przerwanie przez Anglików komunikacji telefonicznej i telegraficznej między poszczególnemi oddziałami powstańców.

Z niepokojem rozpisuje się prasa angielska o losie parowca „Gible Zerion" (1400 tonn pojemności, przeznaczony do komunikacji pasażersko-handlowej Gibraltar-Marokko), który od chwili zatrzymania przez statek wojenny rządu hiszpańskiego i po dokonaniu na nim rewizji, przepadł bez śladu. Według innych pogłosek został zarekwirowany i odstawiony do Malagi.

Na poszukiwania statku wypłynęły z Gibraltaru angielskie pancerniki „Repulse" oraz statek szefa flotylli „Codrington"; do Malagi wysłali Anglicy krążownik „Volsey".

Z MARTYROLOGJI DUCHOWIEŃSTWA HISZPAŃSKIEGO

FERMIN LAFFITE
arcybiskup Kordoby.

FR. JAVIER IRASTORZA Y LOINAZ
biskup Orihuela.

LEOPOLD EIJO GARAY
biskup Madrytu (Alcala).

MATEUSZ MUGICA Y URRESTARAZU
biskup Vitoria.

MANUEL IRURITA ALMADOR
biskup Barcelony.

WIADOMOŚCI POTOCZNE

Wtorek | Środa
KALENDARZ RZYMSKO-KATOLICKI
Ludwika kr. | M. B. Jasnogórskiej
KALENDARZ SŁOWIAŃSKI
Namysława | Włastymira

Słońca: wschód 4,50, zachód 18,57
Długość dnia 14 godz. 07 minut
Księżyca: wschód 14,08, zachód 21,46
Faza: Pierwsza kwadra o 7 godz.

Sierpień
25
Wtorek

Ważne numery telefonów:
Pogotowia rat.: 66-66 i 55-55
Straż ogniowa: 19-57, 30-50
Policja: 42-21
Taksówki: Postój przy ulicy Grunwaldzkiej 77-72, przy Rynku Jeż. 77-08, przy ul. Marsz. Focha (narożn. Niegolewskich) 77-82, Pl. Świę okrzyski 49-80, przy ul. Zielonej (nar. Strzeleckiej) 50-35, Rynek Wildecki 66-35.
Biuro Posłańców 28-36
Poczt. biuro zleceń: 49-28. Dokładny czas: 55-66.

Stan wody: w dni. 23. bm. + 0,10 mtr.
w dn. 24. bm. + 0.08 mtr.

NOCNY DYŻUR APTEK

Śródmieście: Apt. św Marcina, ul. Fr. Ratajczaka 12; Apt św Piotra, pl. Świętokrzyski; Apt. pod Białym Orłem, St. Rynek 41; Apt. przy Rynku Śródeckim 1. **Jeżyce:** Apt. Mickiewicza, ul. Dąbrowskiego 10; Apt. pod Opatrznością, ul. Dąbrowskiego 76 (róg Staszica). **Łazarz:** Apt. przy ul. Matejki 1; Apt. Plucińskiego, ul. Marsz. Focha 72. **Górczyn:** Apt. Karpińskiego, ul. Marsz. Focha 158. **Wilda:** Apt. przy Bramie Wildeckiej, Górna Wilda 3; Apt. Fortuna, ul. Górna Wilda 96. **Solacz:** Apt. przy ul. Mazowieckiej 12. **Główna:** Apt. przy Krzyżu, ul. Główna 19. **Starołęka:** Apt. miejscowa.

KRONIKA MIASTA POZNANIA

W Poznaniu przed 10 laty

Dnia 24 sierpnia 1926 r.

Rozpoczęto budowę fundamentów pod nową stację pomp wodociągowych na Dębcu, oraz przystąpiono do układania rur wzdłuż Drogi Dębińskiej, dla sprowadzenia wody z nowej stacji do miasta. — Kilka towarzystw przysłało na ręce magistratu protest przeciw dalszemu tolerowaniu wspólnych kąpieli w łazienkach na Bociance.

KRONIKA KOŚCIELNA

— * **Archidiecezja gnieźnieńska.** Ks. Jan Mańkowski, dotychczasowy wikarjusz w Dźwierznie Wielkiem, otrzymał zarząd parafji w Fabjanowie. Na wikarjat powołano: Ks. Zbigniewa Polanowskiego z Żerkowa do Nakła nad Notecią; ks. Jarosława Krotoszyńskiego z Dąbrówki Kościelnej do Łabiszyna.

— * **Archidiecezja poznańska.** J. Em. ks. Kardynał Prymas zamianował ks. Jana Ludwiczaka, proboszcza w Domachowie, radcą duchownym ad honores.

Instytucję kanoniczną otrzymał ks. Łucjan Haendschke na beneficjum w Mosinie.

Na nauczycieli religji powołani zostali: ks. mg. Stefan Hain do gimnazjum im. św. Jana Kantego i do Liceum Handlowego w Poznaniu; ks. Kazimierz Kowalski do Szkoły Rzemieślniczo-Przemysłowej w Poznaniu, ul. Bergera nr. 5; ks. Henryk Misiak do prywatnego gimnazjum w Grodzisku; ks. Władysław Mniejżyński do prywatnego Gimnazjum Wielkopolskiego w Poznaniu; ks. Stanisław Poczta do Katolickiego Instytutu Wychowawczego w Poznaniu. (rf).

— * **Pielgrzymka piesza do Górki Duchownej** wyrusza w piątek 28 sierpnia z kościoła Przemienienia Pańskiego o godzinie 5 rano. (x)

WYCHOWANIE, KURSY

— * **Kursy gimn. dla wojskowych i cywilnych.** Ognisko Podoficerskie przyjmuje kandydatów — wojskowych i cywilnych — na kurs gimnazjalny nowego typu do klasy 2, 3 i 4-ej. Rozpoczęcie lekcji dnia 1 października br. o godz. 18,30 w gimn. Marcinkowskiego. Zgłoszenia kierować: Ognisko Podofic. Garn. Poznań, Plac Działowy 2, wzgl. sierż. M. Jelonek, Poznań, Bukowska 26 m. 7.

WIECZORY, KONCERTY

— * **Koncert Orkiestry Symfonicznej stoł. m. Poznania** w parku Wilsona odbędzie się we wtorek dnia 25 bm. po południu o godz. 5-tej. Dyryguje kapelm. Stefan Barański.

KRONIKA MIEJSCOWA

— * **Zjazd Gwiaździsty na zawody o puhar „Gordon-Bennetta".** Polski Touring Klub w Poznaniu organizuje w dniu 30 bm. zjazd gwiaździsty w związku z międzynarodowemi zawodami balonowemi w Warszawie. Meta otwarta będzie w Warszawie od godziny 00,01 do godz. 12,30 dnia 30 bm. Bliższych informacyj o regulaminie jazdy udziela Sekretarjat Polskiego Touring Klubu. (x)

— * **Zniżka, która nas nie doszła.** Czytelnicy nasi zwracają uwagę, że obniżka cen papieru, przeprowadzona w grudniu ub. roku, nie doszła do szerokich mas. Tyle było huku, tyle reklamy o tem, ile to zaoszczędzimy na papierze rocznie, a tymczasem szerokie warstwy nie zrobiły dotąd żadnej oszczędności na tak reklamowanej zniżce. Ceny papieru w detalu ani drgnęły. To samo, cośmy płacili w grudniu ub. roku, płaci się i dzisiaj. Czy wogóle dojdzie do nas ta zniżka? Poczekamy. (sb)

— * **Prowokacja żydowska.** W kamienicy narożnikowej przy Starym Rynku pod liczbą 84 i ul. Zamkowej nr. 6 znajduje się na pierwszem piętrze hurtowny i detaliczny skład i pracownia kapeluszy damskich Żydówki Alfredy Sozańskiej. Fakt ten nie byłby może — zwłaszcza w tej dzielnicy — zbyt zadziwiający, gdyby nie to, że właścicielka żydowskiego zakładu wywiesiła w lokalu swym prowokacyjnie obraz Matki Boskiej Częstochowskiej, i gdyby przed nim nie paliła wiecznej lampki, w postaci świeczki elektrycznej. Zrozumiałem jest, że takiem postępowaniem Żydówka Sozańska stara się u klienteli swej wywołać przekonanie, że przedsiębiorstwo jej jest chrześcijańskie. Gdy niedawno pewien chrześcijanin zwrócił jej na to uwagę, że w składzie swym wywiesza obrazek święty, ta mu na to, wypraszając go, odpowiedziała: „To już jest nasza sprawa, to pana nic nie obchodzi, a zresztą, jeśli się panu nie podoba, ..." — Alfreda Sozańska zajmuje ubikacje na pierwszem piętrze wspomnianej kamienicy już od blisko 2 lat. W składzie jej pracuje mąż i jedna ekspedjentka, również Żydówka. Dowodem, że interes żydowski dobrze prosperuje, jest fakt, że wynajęła ona od właścicielki położonego na parterze tej samej kamienicy sklepu bielizny „Trykot", dwa okna wystawowe oraz, że poszukuje obecnie marszantki i uczennicy.

„Wesele szamotulskie" na Bielnikach

W dziesiątą rocznicę istnienia Towarzystwa Ogródków Działkowych na Bielnikach odbył się wczoraj obchód.

Po nabożeństwie w kościele Zmartwychwstania Pańskiego, odbyło się zebranie na boisku ogródków, które zagaił p. Wroński, jako prezes Towarzystwa. Powitał on gości, delegatów i członków. Wyczerpujące sprawozdanie z 10-lecia Ogródków Działkowych Bielniki i protokół z pierwszego posiedzenia odczytał p. Kowalczyk. Na zakończenie, przy stołach zastawionych na boisku, podejmowano delegatów, gości i członków herbatką.

Po południu na boisku odbyły się dożynki, podczas których dzieci działkowców w strojach szamotulskich odegrały „Wesele szamotulskie". Widowisko regjonalne przyjęli liczni zgromadzeni z wielkiem uznaniem.

Do zorganizowania widowisk przyczyniły się pp.: Przewoźna i Grześkowiakowa, oraz członkowie komitetu organizacyjnego obchodu z p. Binertem na czele. Różne urozmaicenia, gry, zabawy, oraz tańce na wolnem powietrzu były urozmaiceniem programu obchodu, który przeciągnął się do wieczora. Licznie zgromadzeni działkowcy i ich rodziny bawili się ochoczo i wesoło w gronie własnem na swoich małych, pracowicie i ładnie zagospodarzonych ogródkach. (kl)

Dzieci działkowców podczas pląsów („motylek").

Na tle ładnie przybranej w zieleń scenki plenerowej na boisku widzimy fragment z widowiska regjonalnego „Wesele Szamotulskie". Fot. Mejziński (57 p. p.).

W TROSCE O WYGLĄD POZNANIA

— * **Przed dworcem głównym paść można kozy.** Poznań, który pretenduje, słusznie zresztą, do miana miasta zachodnio - europejskiego, w ostatnich czasach coraz bardziej traci ten charakter. Kurz i brud na ulicach jest niesłychany. Obecnie nawet doszło do tego, że na placu przed dworcem głównym, tuż pod mostem, rośnie trawa i to nawet bardzo bujnie. Nikt nie zatroszczy się, ażeby ją usunąć, co napewno nie pociągnęłoby zbyt wielkich kosztów. Przyjezdni, i to nieraz z zagranicy, na samym wstępie do Poznania nabierają nie zbyt pięknego wyobrażenia o naszem mieście. (x)

— * **Kiedyż tu będzie porządek?** Mieszkańcy ul. Rzepeckiego i Al. Hetmańskiej czekają z niecierpliwością na uporządkowanie tych ulic. Czekają na to już oddawna, ale jak dotąd, napróżno. Jezdnie w dalszym ciągu niezabrukowane, chodniki rzadko gdzie położone. Jeśli jest przez dłuższy czas pogoda — ludzie narzekają na okropny kurz, gdy przyjdzie deszcz, klną rzęsiście błoto, przez które nie można przebrnąć, a cóż dopiero przejechać tędy samochodem, czy furgonem. Wieczorem sytuacja się pogarsza, gdyż ulice te są słabo oświetlone, co podczas błota na jezdni utrudnia w wielkim stopniu komunikację pieszą i kołową. Jak nam donoszą, do obecnej chwili na tych ulicach stoją jeszcze niepowysychane olbrzymie kałuże błota. Co to będzie tu na jesieni — piszą — strach pomyśleć. I to się ma nazywać podobno dzielnicą willową. (sk)

Z TARGU

— Dnia 24 b. m. na placu Sapieżyńskim płacono (w złotych za pół kg wzgl. za sztukę):

Nabiał: masło wiejskie 1.20—1.30, masło mlecz. 1.30—1.40, twaróg 0.20—0.25, śmietana (litr) 1.00—1.20, mleko (litr) 0.17—0.20, jaja mendel 0.90—0.95.

Drób i dziczyzna: kura 1.60—3.20, kaczka 2.00—2.50, gęś 2.50—3.50, gołębie (para) 0.80—1.00, para kurcząt 1.60—2.50.

Raki: mendel 0.80—2.00

Jarzyny (w groszkach): ziemniaki 3—4, szpinak 10—15, buraki pęczek 10, pietruszka (pęczek) 10, sele (sztuka) 10—15, rabarber 5—10, zielona sałata 3—5 rzodkiewki (pęczek) 5, marchew (pęczek) 5 kalafjor 10—40 cebula ml. 5, groszek 20—30, pomidory 5—8, fasola żółta 15—20, zielona 10 ogórki mendel 15—25, kapusta biała (główka) 5—10, włoska 10—15, modra 10—20.

Owoce: jabłka 10—40, gruszki 10—25, owoce suszone 0.80—1.00, brzoskwinie 0.70—1.00, śliwki 20—30, mirabele 25—30, borówki 30—35, winogrona 50—90.

Grzyby: Kurki (lisice) 5—15, grzyby mieszane 15—25, borowiki 30—50, maślaki 15—20, pieczarki 20—30, rydze 40—80. (hu)

RÓŻNE

— * **W sprawie potwierdzeń zameldowania cudzoziemców i pieczątek domowych.** W „Orędowniku" zarządu stoł. miasta Poznania ukazało się rozporządzenie wojewody poznańskiego w sprawie potwierdzeń zameldowania cudzoziemców i pieczątek domowych. W myśl tego rozporządzenia, właściciele domów hoteli i t. p., wydając na żądanie zameldowanego pokwitowanie z odbioru karty zameldowania lub wymeldowania, a specjalnie cudzoziemcom, którzy wskutek krótkiego pobytu w gminie nie mogli otrzymać odpowiedniego potwierdzenia z biura ewidencji i kontroli ruchu ludności, winni na karcie meldunkowej zmienić rubrykę „podpis urzędnika" na „podpis prowadzącego meldunki" względnie „właściciela domu" lub „zarządcy domu". Co do rubryki „pieczęć gminy", to tę należy albo skreślić całkowicie, względnie zastąpić ją napisem „pieczęć domu", lub „pieczęć hotelu" i t. p., o ile oczywiście właściciel posiada taką pieczęć. Obowiązek posiadania przez właścicieli domów, hoteli i t. p. zakładów pieczęci domowej istnieje tylko w gminach miejskich, liczących ponad 25 tysięcy mieszkańców. Jeśli chodzi o miasto Poznań, to właściciele domów powinni się zaopatrzyć w nią do dnia 1 października rb.

— * **Zakup koni remontowych.** Powiatowe Koło Hodowców Koni w Wolsztynie podaje do wiadomości swoim członkom, że zakupy koni remontowych na terenie Komisji Remontowej nr. 2 odbędą się w następujących terminach i miejscowościach: dnia 15 września o godzinie 11 — Rawicz, 16 września o godz. 10,30 — Leszno, 17 września o godz. 10,30 Wolsztyn, 18 września o godz. 10 — Gostyń, 28 września o godz. 9,30 — Pniewy, 13 października o godz. 10 — Lwówek, 14 października o godz. 10,30 — Międzychód, 16 października o godz. 9,30 — Nowy Tomyśl, 3 listopada o godz. 9 — Szamotuły, 5 listopada o godz. 10 — Leszno, 6 listopada o godz. 9 — Kościan. We wszystkich miejscowościach na miejscowej targownicy.

W ostatniej chwili

przypominamy Szanownym Abonentom pocztowym o odnowieniu prenumeraty za „Kurjer Poznański" za miesiąc wrzesień rb.

Listowi i poczty w całym kraju przyjmują zamówienia na „Kurjer Poznański" na wrzesień z zapewnieniem dostawy pierwszych gazet w nowym miesiącu

do 25 bm.

więc jeszcze dzisiaj tylko. Kto opóźni termin ten, t. j. kto zaniedba zamówić gazetę dzisiaj a uczyni to jutro lub później, naraża się na nieotrzymywanie gazety w pierwszych dniach września i na niepotrzebne reklamacje. Dlatego radzimy nie zwlekać z uiszczeniem przedpłaty za wrzesień, lecz uczynić to zaraz,

jeszcze dzisiaj

Przedpłatę można przekazać także wprost pod adresem administracji naszej (P. K. O. 200 149) z dotrzymaniem tego samego terminu.

KRONIKA WYPADKÓW

— * **Bójka na zabawie.** Na zabawie w Junikowie doszło do krwawej bijatyki, podczas której poraniono dotkliwie 32-letniego Jana Seiferta z Junikowa (Boża Wola 5). Przywołane pogotowie ratunkowe (66-66) stwierdziło u p. Seiferta rany cięte na głowie, ramieniu i szyi i potłuczenia na twarzy. Po zaszyciu ran przez lekarza pogotowia, poranionego pozostawiono w leczeniu domowem. (kl)

— * **Pękanie rur wodociągowych.** Dwukrotnie alarmowano pogotowie ratownicze miejskiej straży pożarnej. Powodem było pęknięcie rur wodociągowych na chodniku ul. Jodłowej 36 (na Dębcu) i przy ul. Kaliskiej 2. (kl)

KRONIKA POLICYJNA

— * **Składnica nut w komisarjacie.** Podczas pewnej rewizji domowej, przeprowadzonej w rejonie komisarjatu III (ul. Krzyżowa na Wildzie) zajęto 117 teczek nut na zespół orkiestry. Nuty te, znajdujące się obecnie w komisarjacie, pochodzą prawdopodobnie z kradzieży. Właściciela nut narazie nie ustalono. (kl)

— * **Doraźne mandaty karne** za przekroczenie przepisów o ruchu kołowym, przepisów administracyjnych, handlowych i t. p. nałożono na 41 osób. (kl)

Holenderski samolot

W dniu 22 b. m. na lotnisko w Ławicy przyleciała maszyna holenderska typu „Wrok". Samolot posiada 4 miejsca, o sile 285 koni z jednym silnikiem.

Na zdjęciu widzimy pilota p. G. van de Leeuw wraz z małżonką.

Kierował samolotem właściciel maszyny, pilot Gabryel van de Leeuw. Pan Leeuw przyleciał do Zbąszynia w odwiedzny d op. Skórzewskiego. Po załatwieniu spraw celnych w Ławicy nastąpił odlot do Zbąszynia. (ks)

Tragiczny wypadek rzeźnika

Strzelno (lg). Na szosie pod Budzisławiu Górnym wydarzył się wypadek, który kosztował życie ludzkie.

W godzinach wieczornych wracali z zakupionemi tucznikami bryczką handlarską rzeźnicy, 28-letni Władysław Kurowski z Wilczyna oraz Albin Orlikowski z Wójcina pod Strzelnem. W pewnym momencie, z niewiadomej przyczyny, rzeźnicy wjechali do przydrożnego rowu, przyczem bryczka handlarska wywróciła się do góry kołami, przygniatając jadących. Orlikowski odniósł poważne kontuzje, natomiast Władysław Kurowski został przygnieciony ścianą bryczki, ponosząc śmierć wskutek uduszenia. Wszelka pomoc przechodniów okazała się spóźniona.

Tragicznie zmarły Kurowski osierocił żonę i maleńkie dziecko.

Z WIELKOPOLSKI

— * **GNIEZNO.** Dn. 24 bm. wyjeżdża na synod do Częstochowy ks. biskup Laubitz w towarzystwie ks. infułata Krzeszkiewicza jako delegata Kapituły Metropolitalnej.

— Zofja Płóciennikowa z Gniezna, która zginęła bez śladu, powróciła do domu w opłakanym stanie. Pł. cierpi na silny rozstrój nerwowy.

— W Gnieźnie przy ulicy Poznańskiej zapalił się wóz z sianem, które wiózł rolnik Szmalc z Jankowa Dolnego. Ogień powstał na skutek silnego hamowania przy zjeździe ulicą Tumską.

— Na skutek przeprowadzonych dochodzeń rozpoznano zwłoki, znalezione w Jelonku. Jest to Wiktor Wrzesiński ze Skrzetuszewa, reemigrant z Francji. Przed 2 latami, gdy stracił pracę, wrócił do kraju. Zatrudnienie znalazł u swego brata w Skrzetuszewie. Z tej pracy nie był zadowolony i nosił się już od dłuższego czasu z zamiarem samobójstwa.

— Na skutek interwencji rektorów szkół gnieźnieńskich zarząd miejski przystąpił do odnowienia szkół.

— W majętności p. Cichockiego w Żółci przyszło na świat prosię o jednym oku.

— Od 1 listopada rozpoczyna się kurs męski pięciomiesięczny na Uniwersytecie Ludowym w Dalkach pod Gnieznem. Oprócz wiadomości ogólnych wykłada sie na uniwersytecie księgowość, naukę o gospodarstwie i nauki społeczne. Dyrekcja wysyła na żądanie dokładne prospekty. (br)

— * **JAROCIN.** W ub. niedzielę odbyła się zabawa, z której dochód przeznaczono na kościół w Jarocinie. Nie zabrakło na zabawie właścicieli cudzej własności. W czasie sprzedawania losów skradziono p. Annie Matuszewskiej torebkę damską z zawartością 19.65 zł.

— W ub. tygodniu odkopali robotnicy przy kopaniu piasku przy Strzelnicy Bractwa Kurkowego w Jarocinie, kości ludzkie w głębokości 30 cm. pod ziemią. Komisja sądowo-lekarska stwierdziła, że szkielet należy do trupa mężczyzny, który w ziemi leżał ponad 25 lat. Mężczyzna ów mógł liczyć w chwili śmierci lat 50—60 i był wzrostu około 1.70 m. Ważną cechą zagadkowego szkieletu była ułomność kończyny dolnej. Kości lewej nogi były o 12 cm. krótsze od prawej. Kości pochowano na cmentarzu katolickim. Zachodzi uzasadnione podejrzenie, że szkielet należy do człowieka, który prawdopodobnie został zamordowany.

— Nieznani sprawcy włamali się do mieszkania Gottlieba Schuberta, włódarza w maj. Chocicza i skradli większą kwotę pieniędzy. Złodzieje dostali się do mieszkania za pomocą wyjęcia siatki w oknie. Złodzieje zabrali z portfelu złożonego w komodzie 7.150 zł w banknotach po 500, 100 i 50 zł. Kradzież zauważyła dopiero 17 bm. żona poszkodowanego. (jp.)

— * **KOŚCIAN.** Grom uderzył w stóg żyta majętności Bojanowo Stare. Strata wynosi 2.300 złotych, którą pokrywa ubezpieczenie ogniowe. W Jerce spalił się rolnikowi p. Stanisławowi Michałowskiemu stóg żyta. Pożar wzniecily dzieci Michałowskiego, które bawiły się zapałkami. (mk.)

— * **KROTOSZYN.** W niedzielę, 30 bm. przypada w Lutogniewie, pow. krotoszyński, odpust M. B. Pocieszenia, na który wyrusza z Krotoszyna pielgrzymka z kościoła farnego o godz. 9,15. Nieszpory w Krotoszynie nie odbędą się.

— Stanowisko dotychczasowego komendanta powiatowego P. P. w Krotoszynie, komisarza Sałacińskiego, objął p. komisarz Gruss Józef.

— Koło Akademików Krotoszyniaków urządziło w dniu 19 bm. zebranie dyskusyjne, na którem p. Piaczyński wygłosił referat p. t. „Na horyzoncie mroczno".

— Zebranie informacyjne dla maturzystów urządziło w dniu 20 bm. Koło Akademików Krotoszyniaków. Na zebraniu referowali studenci z poszczególnych wydziałów o życiu akademickiem, egzaminach, sprawach wpisów itp.

— Pilnujący lasów prywatnych leśnictwa w Korytach uczniowie leśni, 16-letni Antoni Doliński i 20-letni Ignacy Grześkowiak, oraz parobek 20-letni Wojciech Wiśniewski, zamieszkali w Korytach, napotkali robotników Franciszka Hadrycha, Franciszka Chojnickiego i Karełkę Ignacego z Koryt, zbierających grzyby w lesie. Gdy Doliński chciał odebrać robotnikom grzyby i wydalić ich z lasu ci się temu sprzeciwili. Następnie otoczyli go i pobili kijami. Sprawa znajdzie swój epilog w sądzie. (sh.)

— * **LESZNO.** Komenda Hufca organizuje pod koniec sierpnia wycieczkę krajoznawczą do Warszawy, Wilna, Trok, Grodna i puszczy Białowieskiej. Wyjazd 22 bm. Koszta podróży i utrzymania przez 8 dni wyniosą około 35 zł.

— Odbyło się zebranie Straży Pożarnej. Przewodniczył p. nacz. Łagoda. Uchwalono urządzić tydzień Straży Pożarnej i to od 23—30 bm., dnia 23 bm. przed południem kwestę, o godz. 15 koncert na boisku Sokoła, a o godz. 20 zabawę taneczną.

— W ub. niedzielę odbyła się uroczystość 15-lecia istnienia Tow. gimn. „Sokół" w Bukówcu Górnym. (lh.)

— * **MOGILNO.** Odbyło się tu posiedzenie rady miejskiej w Mogilnie, które zagaił wiceburmistrz p. Roman Giezek. Po odczytaniu porządku obrad i protokółu z ostatniego zebrania przystąpiono do bieżącego porządku obrad. Rada miejska uchwaliła wykonanie niezbędnych prac na targowicy miejskiej. Prace te wykonane będą sposobem gospodarczym. W toku obrad nad tym punktem przybył na posiedzenie ławnik zarządu p. Paprotny któremu rada miejska wyraziła „wotum nieufności" za to, że postanowił sprzedać swoją nieruchomość i przedsiębiorstwo w ręce niemieckie i dał ogłoszenie w hitlerowskiem czasopiśmie. Na przybycie p. Paprotnego radni zareagowali natychmiast. Radny p. Andrzejewski stawił wniosek o zarządzenie 5-minutowej przerwy w celu umożliwienia p. Paprotnemu opuszczenia w tym czasie sali obrad. Wniosek ten rada miejska jednogłośnie uchwaliła. Po przerwie p. wiceburmistrz Giezek wznowił obrady, jednakże p. Paprotny sali posiedzeń nie opuścił. Wobec tego zabrał głos ponownie p. dyr. Andrzejewski, oświadczając w imieniu wszystkich członków rady miejskiej, że pp radni nie będą wspólnie z p. Paprotnym obradowali. Radni opuścili salę. (mm)

— * **NAKŁO** W fabryce narzędzi stolarskich, własn. p. Wardzińskiego, wybuchł pożar, który zniszczył część fabryki wraz z maszynami, warsztatami i narzędziami. Dzięki energicznej akcji straży pożarnej, zdołano zlokalizować pożar.

— W Mroczy obrano nowego wójta. Został nim p. Jaszczyk z Miermina.

— W Mroczy jest wielu Polaków, którzy oddają swe własności w ręce niemieckie. Zdumiewa nas taki brak uświadomienia narodowego.

— K. S. M. m. Mroczy obchodziło wielką uroczystość poświęcenia sztandaru. Przy dźwiękach orkiestry wyruszono do kościoła na nabożeństwo. Aktu poświęcenia sztandaru dokonał ks. proboszcz. Po nabożeństwie odbyła się akademja, oraz nastąpiło składanie życzeń i wbijanie gwoździ pamiątkowych. (nc)

— Zatrudniona w maj. Żabiczyn niej. Echauzówna, nakładała słomę widłami na wóz. W pewnym momencie koń się spłoszył i kopnął E. w bok. Echauzówna przewieziona do szpitala, zmarła po operacji.

— Wskutek nieostrożnego obchodzenia się z benzyną uległ dotkliwemu poparzeniu p. Olszak z Ryszewka.

— Zarząd kółka rolniczego w Żninie odwołuje organizowaną wycieczkę do Gdyni.

— * **OSTRÓW.** Kradzieży z włamaniem dokonano w składzie kolonjalnym Józefa Cichockiego przy ul. Jasnej 1. Skradziono worek cukru, skrzynię mydła, większe ilości papierosów, czekolady itp.

— Znaną fabrykę maszyn Leon Czarliński Tow. Akc. Ostrów-Krępa wystawia się na licytację. Termin licytacji wyznaczony został przed tutejszym sądem grodzkim na dzień 26 września godz. 10. Wartość wszelkich nieruchomości fabrycznych oceniono na 515.400 zł, cena wywołana 343.599 zł

— Licencja ogierów prywatnych wyznaczona została na tutejszej targowicy miejskiej na dzień 13 października godz. 9.

— Tydzień przeciwpożarowy rozpoczął się tu w ub. niedzielę.

— Porządek wizytacji kanonicznej przedstawia się w ogólnych ramach jak następuje: J. E. ks. biskup Dymek przyjedzie do Ostrowa 10 września o godz. 15 i zostanie oficjalnie na rynku powitany, potem nastąpi ingres do kościoła. O godz. 17 bierzmowania. W piątek i sobotę wizytacja szkół, katechizacja dzieci, wizytacja kaplic, zakładów, cmentarzy itp. W niedzielę o godz. 9 celebruje Dostojny Gość pontyfikalne nabożeństwo. Po południu wyjedzie do Mąkoszyc na poświęcenia tamtejszego Domu Kat. Po powrocie do Ostrowa weźmie J. Eks. ks. Biskup udział w akademji ku czci Piotra Skargi, urządzonej przez miejscowe sodalicje. 14 września wizytuje ks. Biskup nową parafję w Wielkich Gorzycach, a po południu na zakończenie wizytacji odbędzie w Ostrowie konferencję z duchowieństwem dekanalnem. (os)

— * **OSTRÓW.** Dn. 29 bm. o godz. 20,30 w hotelu „Polonia" odbędzie się nadzwyczajne walne zebranie cechu piekarskiego.

— W pobliżu Łodzi na torze kolejowym znaleziono zmasakrowane zwłoki. W zwłokach rozpoznano Pawła Marszałka, pomocnika zduńskiego z Ostrowa, ul Starotargowa. Niewiadomo czy zachodzi tu wypadek samobójstwa, czy też nieszczęśliwy wypadek.

— W tych dniach odbyło się w Droszewie (pow. Ostrów) konstytucyjne zebranie K. S. M. męskiego, pod przewodnictwem honorowego prezesa okręgowego p. L. Frąszczaka. Referat organizacyjny i antykomunistyczny wygłosił p. Frąszczak, poczem przystąpiono do wyboru zarządu, na czele którego stanął asystent ks. proboszcza Hemerling. Prezesem wybrano organistę p. Kałużnego. Następnie uchwalono urządzić zlot podokręgowy, połączony z dożynkami w dniu 6 września. Do nowopowstałego stow. wstąpiło na zebraniu 39 osób, a w dniu następnym zgłosiło się 9 osób.

— * **POBIEDZISKA.** Odbyły się tu dożynki K. S. M. M. Naczelnik okręg. p. Renz zdał raport miejscowemu ks. asystentowi Goliwąsowi, poczem nastąpił wymarsz do ogrodu p. Kowalskiego, gdzie się odbył koncert i popisy młodzieży żeńskiej z Pobiedzisk, Wronczyna i sokolic z Pobiedzisk. Po skończonych popisach wręczono wieniec z kłosów p. dr. Bartlitzowi, którego wybrano dzidzicem dożynków.

— Odbyła się tu akademja ku czci 400 rocznicy urodzin ks. Piotra Skargi, wielkiego kapłana i patrjoty. Akademję zagaił ks. Goliwąs. Uroczystość urozmaiciły śpiewy chóru kościelnego, deklamacje i referat p. dr. Bartlitza.

— Przyszedł tu na świat kot o pięciu nogach. Stworzonko to ma obecnie 2 miesiące i chowa się dobrze. (kp.)

— * **SZAMOTUŁY.** Zjazd IX okręgu związku chórów kościelnych odbył się w ub. niedzielę przy licznym udziale kół. Otwarcia zjazdu dokonał prezes okręgowy ks. Tomaszewski. Następnie przemówił prezes związku, ks. prob. Faustmann. Zawody poszczególnych chórów dały wynik następujący: w kat. II Szamotuły 24 p., Duszniki 17⅔ p., Oborniki 16⅓ p. w kat. III Kaźmierz 34 p., Obrzycko 18 p., Mrowino 17⅔ p. Skład jury tworzyli pp. prof. Kwaśnik z Poznania, ks. mansj. Staszak i rektor Gierszewski z Poznania.

— Zlot okręgowy K. S. M. ż. odbędzie się 30 bm. według następującego porządku: Zbiórka i wymarsz do kościoła poczem raport i defilada. W południe uroczysta akademja, po poł. zawody o mistrzostwo okręgu w siatkówkę, plaży i t. p. Wieczorem ognisko.

Z Pomorza

— * **GRUDZIĄDZ.** Zatruła się gazem świetlnym śp. Kentrowa. Nieszczęśliwa miała podobny wypadek przed kilku miesiącami w pewnym hotelu w Warszawie, gdzie jednak przy pomocy lekarskiej powróciła do zdrowia. (gn.)

Zasypani przy kopaniu torfu

Gniezno. (Tel. wł.) W sobotę w Siemianowicach pod Gnieznem na polu rolnika Piotra Klawitra kopali torf syn Klawitra, Sylwester, lat 31, i Stanisław Springer, lat 43.

Kiedy około godz. 17 wymienieni nie wracali do domu, zaczęto ich szukać. Na miejscu, gdzie Klawiter i Springer kopali torf, spostrzeżono, że ziemia się usunęła i to naprowadziło szukających na myśl, że nieszczęśliwi zostali zasypani. Zabrano się energicznie do usuwania ziemi i po kilku godzinach pracy odkopano Klawitra i Springera, już nieżyjących.

Tragiczna śmierć Klawitra i Springera wywołała w okolicy przygnębiające wrażenie.

Amerykańskie metody

Metody amerykańskiej propagandy są tak odrębne od wszystkiego, co znamy w Europie, że niejednokrotnie to, co podziwiamy, jako nadzwyczajny wysiłek genjuszów propagandowych, przychodzi tam samorzutnie bez najmniejszego wysiłku z czyjejkolwiek strony.

Ciekawe metody propagandy wyciągnęliśmy z ostatnich pism filmowych donoszących o wynikach wielkiego konkursu tanecznego, zorganizowanego przez jedno z największych pism filmowych Ameryki w związku z premjerą filmu Areda Astaire'a i Ginger Rogers p. t. „PANOWIE W CYLINDRACH". Pismo to o miljonowym nakładzie, zorganizowało konkursy taneczne w szeregu najważniejszych miast amerykańskich w sumie — 1600 lokali. Wybrane i nagrodzone w danych miastach pary taneczne zjechały do Nowego Yorku, gdzie w Madison Square Garden odbyły się ostateczne „rozgrywki". W widowisku tem uczestniczyło 90.000 ludzi, a do konkursu stanęły 82 pary. Pierwszą nagrodą był srebrny cylinder, ofiarowany przez Freda Astaire'a. Nagrodę tę zdobyło małżeństwo — Ulmont O. Cumming i jego piękna żona — Marja. Wręczenie nagrody przez Freda Astaire'a wzbudziło kolosalny entuzjazm i zarówno on, jak i urocza jego partnerka — Ginger Rogers spotkali się z wielkiemi owacjami.

O podobnej organizacji u nas trudno byłoby marzyć. Niema pisma, które potrafiłoby zorganizować tego rodzaju konkurs, a trzeba zauważyć, że w Ameryce pismo to zwróciło się do wytwórni z prośbą o pozwolenie na przeprowadzenie tego rodzaju konkursu, gdyż konkurs ten był najlepszym interesem dla samego pisma i jego popularyzacji. Film **„Panowie w cylindrach"**, z tą fenomenalną parą i Edwardem E. Hortonem w rolach głównych — to jedna z najświetniejszych i najweselszych komedji muzycznych ostatnich czasów, wyświetlana obecnie z największem powodzeniem we wszystkich stolicach europejskich.

DAWNO OCZEKIWANA PREMJERA FILMU „PANOWIE w CYLINDRACH"
odbędzie się już wkrótce w Kinoteatrze „Słońce".
ng 15 405

Napad bandycki na plebanję

Szamotuły (sc). W ub. niedzielę nad ranem ks. prob. Franciszek Kopeć w Bytyniu, pow. szamotulskiego, został nagle przebudzony ze snu. Przyczyną tego był jakiś silny blask. Gdy się zerwał z łóżka, ujrzał w drzwiach swej sypialni rękę, trzymającą latarkę elektryczną i oświetlającą pokój. Na ten widok ks. proboszcz krzyknął „złodzieje, bandyci", skutkiem czego napastnicy opuścili pośpiesznie plebanję, oddając w ogrodzie strzał.

Po zbudzeniu domowników i zbadaniu sytuacji okazało się, podług widocznych śladów, że bandytów było conajmniej trzech. Wyjęli oni najpierw szybę w drzwiach oszklonej werandy i otworzywszy drzwi kluczem weszli do środka. Napotkawszy jednak tutaj na podwójne drzwi, cofnęli się i szukali innej drogi. Przynieśli sobie drabinę i przystawiwszy ją do muru plebanji, dostali się do wnętrza przez wyjęcie szyby w oknie klatki schodowej. Przechodząc przez wszystkie pokoje, zabrali jedynie ze stołu 4 papierosy, nie ruszając garderoby i bielizny. Widocznie szukali gotówki i cenniejszych przedmiotów. Dzięki przebudzeniu się ks. proboszcza, nie zdołali niczego zabrać.

Dnia poprzedniego, prawdopodobnie ci sami bandyci próbowali się włamać do właściciela majętności Podrzewie, p. Bonsego, lecz i tutaj spłoszył ich stróż nocny, którego poranili nożami. Policja wdrożyła energiczne śledztwo.

Zdemaskowanie oszusta

Krotoszyn. (sh) W tych dniach przytrzymano w Krotoszynie niejakiego Ludomira Bobowskiego, rodem z Krakowa. Bobowskiego ujęto w komendzie powiatowej Związku Strzeleckiego, gdzie zdemaskowano go przy sprzedaży wydawnictw „sanacyjnych". Mówi się, że Bobowski ma duży rejestr przestępstw, które stały się przedmiotem dochodzeń.

Od dwóch lat jeździł on po różnych stronach Polski i dopuszczał się oszustw. Podobno miał on przy sobie fałszowane książeczki wojskowe, wystawione na różne nazwiska. Ponadto zajmować się miał Bobowski wydawaniem legitymacyj i odznak kombatanckich, co do których istnieje podejrzenie, że pochodziły z nielegalnych źródeł. Znano go jako agenta księgarskiego, sprzedającego dzieła marszałka Piłsudskiego, wartości 80 zł — za cenę zł 20.

Powoływał on się na różne wpływowe osobistości i próbował robić interesy. Sprzedawał książki na raty, a głównem jego dążeniem było uzyskanie zaliczek. Według obiegających wersyj, Bobowski miał poszkodować dużo osób, względnie wprowadzić je w błąd.

O ile zarzuty te są prawdziwe, wykażą dochodzenia, wszczęte przez prokuraturę, do której Bobowskiego odstawiono po zdemaskowaniu go w komendzie powiatowej Związku Strzeleckiego w Krotoszynie.

Jarmarki

— * **KĘPNO.** Jarmark na konie, bydło, trzodę chlewną i towary kramarskie odbędzie się dn. 25 bm.

— * **ŚMIGIEL.** Jarmark na konie, bydło, kozy, drób oraz towary krawne odbędzie się dn. 2 września.

— * **GOSTYŃ.** Jarmark na konie i bydło odbędzie się w czwartek dn. 27 bm.

Składki i pokwitowania

W administracji naszej złożono w dalszym ciągu:

Na ubogich miasta Poznania: od N. N. (wpłacił Wład. Ciesielski) 5,—, razem z poprzednio pokwitowanemi 123,50 zł.

KSIĘGI STANU CYWILNEGO

Zapowiedzi

Dnia 22 b. m. wywieszono następujące zapowiedzi (osoby, przy których nie jest podana miejscowość, mieszkają w Poznaniu):

Muzyk Florjan Glapiak i Gertruda Napierałówna w Buku, pow. nowotom.; kowal Jan Korzeń i krawc. Władysława Dankowska w Pecnie, pow. śremski; owd. list. Ignacy Świątek i gosposia Anna Prętkowska w Gnieźnie; rob. Ignacy Tomkowiak w Krzywiniu pow. kośc., i Genowefa Balcerowiakówna w Lubiniu, pow. kośc.; urz. woj. biura Fund. Pracy Bolesław Drygalski i owd. Marta Zaworska z d. Sawicka; rob. Wacław Błochowiak i krawc. Władysława Jasiakówna; cuk. Henryk Gryczyński i krawc. Agnieszka Bronikowska; tok. Roman Chwirot i urzęd. bank. Irena Orańska; puszkarz Jan Gazecki i Zofja Bródka; lakiernik Czesław Świątkowski i ekspedj. Joanna Dzickówna.

Zgony.

Dnia 22 sierpnia 1936 roku zapisano następujące zgony:

Anastazja Markowska, bez zawodu, 77 lat; Nieznane dziecko płci męskiej, wyłowione z Warty; Jan Jachnik, muzyk, 31 lat; Czesław Dukat, 1 rok 1 miesiąc, 5 dni; Marjan Sroczyński, 1 rok, 1 miesiąc, 13 dni; Kazimierz Stanisław Szałek, 8 mies., 23 dni; Ewa Błachowiakówna, 4 godziny 15 minut.

STAN POGODY W POZNANIU

24 sierpnia 1936

Temperatura 7 godz. + 12,6

Ciśnienie
7 godz. 758,6 mm. wysokie

Zachmurzenie
7 godz. umiarkow.

Wiatr
7 godz. kierunek półn.-zach., szybk. 7 m/sek.

Opad
w ciągu poprzedniej doby (od godz. 7 rano dnia wczorajszego do godz. 7 rano dnia dzisiejszego) 1,4 mm., rodzaj opadu: deszcz.

Temperatura w dniu 23 sierpnia br. była:
najwyższa + 19,1 o godz. 14,30
najniższa + 10,4 o godz. 6

Prognoza pogody na dzień jutrzejszy:

Jeszcze pochmurno, chłodno, z przelotnemi deszczami.

WYCIECZKA DO ITALJI

Budapeszt — Zagrzeb — Wenecja — Medjolan — San Remo
Monte Carlo — Mentona — Bordighiera (pobyt 2-tygodniowy)
Florencja — Wiedeń — **Cena zł 700.— Od 6—30. IX.**

Zapisy w kolejności zgłoszeń: **FRANCOPOL** - Poznań św. Marcin 58 Telefon 41-04

ng 15714

Zjazd Włościanek pow. szamotulskiego

Szamotuły. (sc) Przy bardzo licznym udziale członkiń odbył się w niedzielę powiatowy zjazd kółek włościanek, połączony z walnem zebraniem powiatowem.

Uroczystości zainaugurowała msza św. którą w kolegjacie odprawił ks. dziekan Kaźmierski, poczem udano się w pochodzie do hotelu p. Sundmannowej, gdzie odbyły się obrady walnego zebrania. Udział wzięły kółka włościanek z Bytynia, Dusznik, Kaźmierza, Obrzycka, Ostroroga, Otorowa, Pniew, Psarskiego, Sędzin, Szamotuł i Wilczyny. Obrady zagaiła prezeska zarządu powiatowego, p. hr. Mycielska z Gałowa, witając przybyłe na zjazd członkinie oraz zaproszonych gości, w osobach przedstawicielki zarządu głównego, p. wicepatronki Niegolewskiej, przedstawicieli władz państw., samorządowych, wojskowych, duchowieństwo i prasę. Przewodnictwo objęła zasłużona na niwie pracy społecznej i gospodarczej wśród włościaństwa, p. Niegolewska. Po okrzyku na cześć Rzplitej i deklamacji, przemówił ks. dziekan Kaźmierski, podając zebranym do wiadomości treść nadesłanego na jego ręce od J. E. ks. kardynała Hlonda pisma, w którem Dostojnik Kościoła przesłał zjazdowi i kółkom włościanek w pow. szamotulskim swoje arcypasterskie błogosławieństwo i życzenia dalszej zbożnej pracy dla dobra Kościoła i Narodu. Po okrzyku na cześć Prymasa Polski, prezeska pow. p. hr. Mycielska odczytała obszerne i dobrze opracowane sprawozdanie z rocznej działalności kółek włościanek w pow. szamotulskim. Z sprawozdania tego wynika, że włościanki rozwinęły bardzo owocną działalność, urządzając m. in. kursy gospodarcze w liczbie 38. Prezeska powiatowa z ubolewaniem stwierdziła, że likwidacja szkoły rolniczej w Szamotułach, śpieszącej zawsze z pomocą kółkom włościanek, dała im się bardzo odczuć, to też wyrażono życzenie, aby ta placówka gospodarczo-naukowa została zastąpiona przez jakąś inną instytucję o charakterze oświatowo - rolniczym dla sfer włościańskich. Zkolei przemawiali przedstawiciele władz i goście. Burzą oklasków przyjęto przemówienie ks. prob. Zamysłowskiego z Otorowa, który w ostrych słowach napiętnował masońsko - komunistyczną działalność t. zw. „frontu ludowego", który występuje agresywnie przeciwko wszelkim przejawom życia religijnego i narodowego na polskiej wsi, a nawet — jak to miało miejsce w Otorowie — członkowie tego „frontu" tworzą bojówki, których zadaniem jest czynna napaść na duchowieństwo katolickie.

Następnie przewodnicząca, p. Niegolewska, wygłosiła referat o kulturze człowieka i kulturze gospodarstwa wiejskiego. Drugi ciekawy referat o szkodnikach w ogrodnictwie i o sposobach ich zwalczania wygłosiła p. Kubasikówna. Referat ten, wysłuchany przez zebranych z wielkiem zainteresowaniem, ilustrowany był przeźroczami. Po tych referatach nastąpiły wolne głosy, w których przewodnicząca zakomunikowała zebranym m. in. o udzieleniu zezwolenia na noszenie odznak związkowych, poczem odśpiewaniem „hymnu włościanek" zakończono obrady walnego zebrania.

Po wspólnej kawie odbyła się po południu zabawa latowa z tańcami ludowemi, a wieczorem zabawa taneczna.

Oszukańcze spekulacje na wygrane pożyczki premjowe

W ostatnich dniach pojawili się oszuści, spekulujący na wygrane pożyczek premjowych. Stwierdzono kilka wypadków usiłowanych względnie dokonanych nadużyć. Właścicieli pożyczek państwowych, zamówionych także na raty, należy przestrzec przed podejrzanymi osobnikami. Chodzą obecnie, po niedawnem unieszkodliwieniu ich przez sąd, podobni agenci. Przedstawiają się za dyrektorów, inspektorów i szefów kontroli papierów wartościowych. Niekiedy proponują zamówienia pożyczek państwowych, albo usiłują dokonać kontroli posiadanych już papierów wartościowych.

Aby zachęcić do nabycia pożyczek, oszuści twierdzą, że wygrali już pewną kwotę i podzieliliby się nawet z nabywającymi, ale muszą oni wpierw podpisać zamówienie, gdyż sprawa musi iść przez t. zw. Bank. Wyłudzają pieniądze na koszta przesyłki, a po zamówieniu wzgl. też po zapytaniu, okazuje się, że żadna wygrana nie padła. Tymczasem oszuści zdołają już ujść niepoznani i pobrać zaliczkę.

Właścicielom pożyczek państwowych. premjowych i obligacyj różnych, należy wyjaśnić, że wygrane mogą oni sami stwierdzić w bankach, gdzie się ich z pewnością rzetelnie poinformuje.

Wobec tego, że oszustwa tego rodzaju mnożą się znowu, wydział śledczy policji w Poznaniu nawołuje do ostrożności i prosi ewentualnych poszkodowanych o złożenie zameldowania w najbliższym posterunku policyjnym. (kl)

O ludziach, którzy zginęli

Wypadki zaginięcia ludzi są dzisiaj niejako na porządku dziennym. Opinja publiczna szybko zapomina o nich, pozostawiając wyjaśnienie sprawy kryminalistyce. Było przecież w tej kronice szereg wypadków tajemniczych, dokąd nie wyjaśnionych, któremi opinja świata wciąż jeszcze się interesuje.

Jedną z tych zagadek, która nie pozwoli uspokoić się wyobraźni, nazywa się Jan Orth. Prawie pół wieku minęło już od jego zaginięcia, a mimo to od czasu do czasu pojawiają się wieści, że jest on przy życiu i że go ktoś z jego ziomków, mimo zmienionego wyglądu, zdołał rozpoznać. To zainteresowanie się człowiekiem o tak pospolitem nazwisku staje się zrozumiałem jeżeli się wie, że Jan Orth był arcyksięciem austrjackim i piastował bardzo wysoki urząd w armji austrjackiej.

Nazwisko arcyksięcia Jana Nepomucena Salwatora było w świecie głośne. Należał on do tych arcyksiążąt austrjackich, którym za ciasno było w naznaczonych im przez urodzenie ramach. W armji zajmował on stanowisko feldmarszałka - porucznika. Lecz chciał on nietylko posiadać tę rangę, lecz pragnął także wypowiadać się jako żołnierz. Jego publikacja „Tresura czy wychowanie" zmierzała do nowoczesnych reform w armji i zwróciła na niego powszechną uwagę. Zakres jego zainteresowań umysłowych był wogóle bardzo szeroki, o czem świadczy wydana przez niego książka „O spirytyźmie". Lecz największą sensację wzbudziło, kiedy arcyksiążę Jan Salwator zrezygnował z wszystkich godności, wypływających z urodzenia i rangi, by jako wolny człowiek poślubić tancerkę Milly Stubel. W roku 1891 arcyksiążę pod nazwiskiem Jana Ortha wyruszył na statku „Santa Margerita" w podróż do Południowej Ameryki, z której to podróży już więcej nie wrócił. Nigdy nie dowiedziano się, co się stało w samotności oceanu. Ostatnio rozeszła się po świecie wiadomość z San Salwador, że Jan Orth zmarł tam w tym roku jako 83-letni starzec pod nowem przybranem nazwiskiem Justa Armasa. Ale czy to polega na prawdzie, tego nikt narazie jeszcze potwierdzić nie może.

Tajemnicą morza pozostanie prawdopodobnie na zawsze zaginięcie sławnego podróżnika arktycznego Roalda Amundsena. On to jako pierwszy odkrył przejazd w kierunku północno - zachodnim przez morze polarne, on też jako pierwszy zdobył biegun południowy w dniu 11 grudnia 1911. Kiedy w r. 1927 uległ katastrofie w lodach polarnych sterowiec włoski Nobile, Roald Amundsen wyruszył sam jeden na samolocie, by odnaleźć rozbitków. Od tej pory zaginął wszelki ślad po odważnym podróżniku. Zaginął on, lecz nie może ulegać wątpliwości, że stał się ofiarą katastrofy. Morze go pochłonęło

Czyżby morze mściło się za to, że ludzie stają się jego panami? Inżynier Diesel, wynalazca motoru, który miał wywołać zupełny przewrót w komunikacji, jedzie na pokładzie statku razem z wielu innymi pasażerami do Anglji. W pewnej chwili spostrzeżono, że niema go na statku. Wszelkie poszukiwania daremne. — Widocznie wpadł do morza i utonął. Lecz nikt nie był świadkiem, gdy się to stało, co daje szerokiej pole do najrozmaitszych domysłów. Pewnem tylko jest jedno: inżynier Diesel zalicza się do zaginionych.

Do zaginionych należy także sławny poeta węgierski Aleksander Petöfi. Brał on czynny udział w walkach wolnościowych w latach 1848 i 1849. Po bitwie pod Schässburg w dniu 31 lipca 1849 zaginął po nim wszelki ślad. Młody, bo dopiero 27-letni poeta i bojownik o wolność nie odnalazł się, zaginął bez śladu.

Lecz nietylko żywi znikają bez śladu. Kiedy otworzono trumnę cara Aleksandra I, okazało się ku największemu zdumieniu, że trumna była pusta. Jest to jedna z ponurych tajemnic, jakich Kreml był świadkiem w ciągu wieków. Wyobraźnia ludzka ma tutaj przed sobą szerokie pole popisu. A na jej tle plenią się bujnie legendy.

W. i P.

„Grupa Orfeusza" w Sztokholmie
dzieło art. - rzeźbiarza Karola Milles'a, którego odsłonięcie na placu przed Filharmonją nastąpiło w tych dniach.

Nieudałe próby telewizji na Olimpjadzie

W związku z olimpjadą w Berlinie niemieckie ministerstwo poczty uruchomiło w całem mieście liczne stacje telewizyjne, mieszczące się w lokalach dawnych teatrzyków i kin. Stacje te miały być uruchomione dla publiczności, która nie mogąc być obecną na rozgrywkach olimpijskich, miała obserwować zawody na transmisjach telewizyjnych. Na stadjonie olimpijskim ustawiono trzy ogromne aparaty odbiorcze, zaopatrzone w ogromne „oko elektryczne". Ale już pierwsze próby transmisyj telewizyjnych ze stadjonu do dwudziestu paru stacyj odbiorczych dały bardzo złe rezultaty, obrazy widziane na ekranie były zamglone i niewyraźne, a dźwięki ledwo uchwytne. Wobec tego stacje te zostały zamknięte.

Tak czy nie?

On: — Wszystkie kobiety bez wyjątku oponują zawsze i wszędzie.

Ona: — To nieprawda — to nieprawda!

KOMUNIKATY TEATRALNE

Z Teatru Nowego

Dzisiaj w poniedziałek i dni następne powtórzenie arcymiłej, wyjątkowo wesołej, pełnej humoru i przezabawnych sytuacyj, wiedeńskiej komedji W. Sterka p. t. „Miłość — już nie w modzie", w koncertowo zgranej obsadzie z pp. Koronkiewiczówną, Nowackim i Sojeckim, w doskonałej reżyserji Janusza Nowackiego.

Przez cały czas akcji publiczność bawi się nad wyraz wesoło, entuzjastycznie reaguje na pełną humoru grę wszystkich wykonawców, nagradzając ich frenetycznemi oklaskami przy otwartej kurtynie, to też nowej i ostatniej premjerze bież. sezonu, można wróżyć powodzenie, na jakie w zupełności zasługuje. Udzielone zniżki ważne.

Scena Letnia w Ogrodzie „Adrji", „S. O. S. Żony wracają".

Jeszcze 3 dni wspaniała rewja w 16 obrazach ciesząca się niesłabnącem powodzeniem p. t. **„S. O. S." Żony wracają"** w wykonaniu artystów scen stołecznych. Udział biorą: Hanka Runowiecka, Ziuta Kryniczanka, M. Bargielska, St. Laskowski, A. Iżykowski, J. Andrzejewski, W. Moran oraz zespół baletowy.

Program zapowiada Zygmunt Mąkowski.

Nowa oprawa dekoracyjna: Witolda Gawęckiego. — Reżyser: St. Laskowski. — Kapelmistrz: L. Sobierajski. Początek o godz. 8,15 wieczorem. Nakrycie 2,— zł. W razie niepogody pełne przedstawienie odbywa się na sali. Od godz. 12 na sali „Adrji" nowy program w wykonaniu artystów rewjowych. — Wstęp wolny. Nakrycie nie obowiązuje.

dg 2593

Z „Adrji"

Nowy program rewjowego teatrzyku w ogrodze „Adrji" przypomina, że wakacje kończą się już na dobre. „S. O. S. — Żony wracają!" Temat powrotu żon z letniska oddawna już wydawał się nader podatny do dowcipów, niezawsze wybrednych. To też dużo jest na ten temat brodatych dowcipów. Najweselej wypadło w tym programie zabawne trio śpiewaków. Szczególnie Laskowskiemu udał się „typek", z doskonałą gierką przygładzania czupryny. Atrakcją programu jest, jak zwykle, dobry duet taneczny — Bargelska i Moran — szczególnie w efektownym, akrobatycznym tańcu „Fantazja wschodnia". Runowiecka, obok nastrojowej „Czarnej orchidei" i hm, hm!... ma doskonałą „Balladę" o średniowiecznym rycerzu w „podwórzowem" ujęciu. Poza tem jest w programi kilka dobrych, starych skeczów, w których znów bawi świetnie publiczność Laskowski, jako „stary marynarz" i jako niefortunny acz doświadczony „uwodziciel". Zabarwienie satyryczne ma dobrze napisana scenka p. t. „Matura", w której obok Laskowskiego, Morana i Andrzejewskiego (przydałaby się lepsza maska Słowackiego i może jakiś efekt świetlny) wystąpiły J. Włoszakówna i Z. Kryniczanka. A. Iżykowski śpiewał ładne tango „Dla Matki"; sympatyczny ten śpiewak powinien albo nauczyć się kilku nowych gestów, albo uciąć sobie jedną rękę, bo ma, czy gestów zamało, czy rąk zadużo. Z. Mąkowski przygotował sobie starannie konferensjerkę. Kilka ładnych fragmentów dekoracyjnych dał W. Gawęcki; potrafi on napisy reklamowe zręcznie wpleść w dekoracje, tak że działają skutecznie, wyglądają efektownie i estetycznie. Rewja w „Adrji" obchodziła już pierwszy swój jubileusz, bo odbyła przeszło pięćdziesiąt przedstawień. Trzeba stwierdzić, że, dzięki starannemu opracowaniu programów, potrafiła zdobyć sobie dużą sympatję i popularność. (tk)

W niezmiennej wierności Bogu i Ojczyźnie

na religijno-narodowy Pomnik Najśw. Serca Pana Jezusa w Poznaniu do dnia 8 lipca 1936 r. złożyli:

472 Nr 12 270

Ze Skarbony przy Pomniku wybrano:
8. 7. 36 11.14
Fr. Kech, Chyrów 5,—
J. Chobrzyńska, Czortków 2,—
J. Karo, Drohobycz 1,20
J. Bogusławski, Iwacewicze 3,—
J. Surynt, Mołodeczno 1,—
A. Sfermanowicz, Nowa Wilejka 2,—
S. Szczepański, Łódź 1,—
M. Urbankowa, Zduny 3,—
L. Żórawska, Grzymiszew 1,—
R. Aponowicz, Ogrodniki 1,—
M. Szodulska, Szymbark 1,50
A. Byczyńska, Brańszczyk 2,—
J. Czarnowski, Kobylanka 1,—
K. Olchowa, Lublin 5,—
Urbankowa, Klemensów 5,—
St. Łoś Brodnica 1,—
E. Skiba, Należe I 2,50
Wł. Budzisz, Drogomyśl 2,—
K. Dziewanowska, Horochów 2,—
W. Nowak, Mirogoszcza 3,—
St. Jegorowa, Równe 2,—
Z. Stodółkiewicz, Warszawa 10,—
Ks. N. N. Wasków 5,—
St. Mikołajczak, Komorowo 1,—
J. Gąsior, Legjonowo 2.40
A. Pawłowski Jasło 1,20
M. Lutecki, Rzeszów 1,—
M. Przemykalski, Rzeszów 1,—
L. Angielska, Sambor 5,—
Dr. K. Zaleski, Sanok —,50
A. Wiercińska, Stanisławów 1,—
Zarząd Bursy im. J. Kraszewskiego, Stanisławów 1,—
Z. Reischowa, Szczerzec 1,50
Wł. A. Pałysowa, Tarnopol 1,—
K. Krukowa, Tłumacz 1,—
E. Janoszek, Brzesko 1,—
Al. Janoszew, Brzesko 1,—
M. Paszkudzka, Lwów 1,—
M. Kurkowska, Lwów 10,—
J. Peszkowska, Łańcut —,50
M. Wawrzyniakowa, Buk 1,—
M. Ledonsc, Łańcut —,50
Fr. Mikołajczak, Buczek 3,—
M. Mydlarz Inwałd 1,—
Kulasówna K., Kamieńczyk W. 4,—
Ochronka Miejsk. SS. Felicjanek, Bochnia 2,—
A. Kucharz, Czernichów 2,—
H. Pacierpnik, Częstochowa 2,—
H. Nowak, Będzin 3,—
J. Blachonia, Warszawa 3,50
K. Sz. Leszno w pewn. int. 2,—
J. Drozdowska, Pruszków 1,—
J. M. Siedlce za ś. p. Walerję, Wiktora, Marjana, Lucynę Mitkowskich 3,—
Z. Ćwiklińska, Lubszów 1,—
W. Pawlikowska, Nowy Targ 8.50
Zdz. Walczak, Poznań 12.60
M. Nowacka, Bydgoszcz 5,—
Wł. Żmidzińscy, Zagórze 20,—
Ad. Dembniewscy, Dobrucowa 2,—
Zofja hr. Morstwinowa, Raciborsko 5,—
St. Lichoniówna Mościska 1,—
M. Kopystyńska, Otynja 2,—
Wł. Sokołowski, Lubaczów 1,—
Z. Krypiakiewicz, Lwów 1,—
M. Mycielska, Nienadowa 2,—
I. Śpiewak, Jaremcze 1,—
O. Supińska, Jedlicze 2,—
M. Pilarczykowa, Gdynia 3 1,—
Z. Borsakowa, Ilja 1,—
K. Ginżewski, Gierbielewicze —,50
J. Niedzielska, Królewszczyzna 1,—
A. Lachowicz, Cejkinie 3.50
J. Jurkiewicz, Druskieniki 2,—
M. Kostecka, Zawiercie 3,—
D. i A. Sladek, Margonin 1,—
W. Góra, Motycz 1,—
F. Maruszewska, Opatów Kiel. 1,—
St. Kwapisz, Sarnówek 1.60
J. Podolec Nawóz 1,—
M. Karpowiczowa, Zamość 1,—
W. Dąbrowski, Siechnowicze 3,—
J. Bryńska, Gielniów 1,—
M. Ziembińska, Lublin 3,—
St. Machowa, Lublin 5,—
J. Wakarecowa, Toruń 10,—
M. Pawlikowska, Skoczkowo 5,—
M. -Pawlikowska, Skoczkowo od służby 4,—

Konto P. K. O. nr. 207 470. — Sekretarjat Poznań, św. Marcin 69, m. 17

DZIAŁ GOSPODARCZY

Rolnictwo domaga się pogłębienia akcji oddłużeniowej

Niebawem przyznane zostaną rolnictwu nowe ulgi oddłużeniowe. Mianowicie ukaże się rozporządzenie, mocą którego Państwowy Bank Rolny uzyska możność ostatecznego uregulowania zadłużeń z tytułu kredytu w obligacjach meljoracyjnych. Dzięki ulgom, jakie zostaną rolnictwu przyznane, ogólna suma zadłużenia „meljoracyjnego" zostanie zredukowana ze 110 miljn. zł na 55 miljn. zł, a więc o połowę. Ulgi pójdą w dwóch kierunkach: częściowego umorzenia i rozterminowania spłaty reszty zadłużenia. Z kapitału pożyczek, udzielonych w obligacjach meljoracyjnych, zostanie umorzona ta część, która przekracza normę zadłużenia: 500 zł na 1 ha zmeljorowanych gruntów; od tej zasady przewidziane będą odchylenia wzwyż i wdół.

*

Z kół rolniczych odzywają się głosy, domagające się dalszego pogłębienia akcji oddłużeniowej. Rolnicy podnoszą, że wprawdzie ceny produktów hodowlanych zwyżkowały w ostatnich miesiącach, że jednak ceny płodów roślinnych, za wyjątkiem pszenicy, poważnie zniżkowały. Koniec końców opłacalność rolnictwa nie poprawiła się, wskutek czego problem oddłużenia nic nie stracił na aktualności. Postulaty oddłużeniowe rolnictwa idą w 2 kierunkach:

Przedewszystkiem zależy rolnictwu na pełnem urzeczywistnieniu zapowiedzi, zawartych w dotychczasowych dekretach oddłużeniowych. Tak np. ustawodawca przewidział w art. 16 dekretu t. zw. październikowego, że rolnicy będą mieli możność spłacenia papierami wartościowemi swoich zobowiązań długoterminowych; ponieważ zaś, jak wiadomo, kursy papierów stoją nisko, możność spłaty papierami równałaby się faktycznej obniżce ciężaru długów rolniczych. Wspomniany art. 16 pozostał dotychczas martwą literą prawa, bowiem minister skarbu dotychczas nie wskazał, w jakich to papierach można dokonywać spłaty. Więc rolnicy domagają się wydania rozporządzenia wykonawczego, któreby kwestją tę regulowało. Również domagają się organizacje rolnicze udostępnienia im drugiej możliwości oddłużeniowej, przewidzianej w dekrecie, mianowicie możności konwertowania zobowiązań krótkoterminowych na długoterminowe, co w łączności z przewidzianą w art. 16 ulgą dot. spłaty długów rolniczych przy pomocy papierów wartościowych, odciążyłoby rolnictwo niebywale.

*

Jak wiadomo, większość posłów i senatorów składa się z rolników, rolnictwo więc ma możność przeprowadzania ustaw zgodnych z jego interesami. Jak się dowiadujemy, poselskie koło rolników zawiadomiło czynniki rządowe o zamiarze przeprowadzenia nowelizacji ustawodawstwa oddłużeniowego w kierunku przyznania rolnictwu dalszych ulg...

Czy aby nie wytwarza się w Polsce swoista psychoza oddłużeniowa? Czy aby interesy wierzycieli nie są nadmiernie lekceważone? Czy myśląc ciągle o wsi i o jej interesach, nie zapomina się o miastach?

Krótkie informacje gospodarcze

— Skutkiem długotrwałej suszy w Stanach Zjednoczonych rynek amerykański pozbawiony będzie paszy dla bydła, to też spodziewany jest wzrost importu mięsa i przetworów mięsnych do Północnej Ameryki.

— W czerwcu r. b. spożycie cukru w Polsce wyniosło 340,5 tys. q. (wart. cukru surowego) wobec 250,1 tys. q. w tym samym miesiącu r. ub. Eksport cukru zagranicę był mniejszy, niż przed rokiem i wynosił 76,8 tys. q. wobec 131,2 tys. q.

— „Polska Gospodarcza" podaje ciekawe dane, dotyczące oddłużenia samorządów. Dla uwzględnionych w specjalnych obliczeniach 144 oddłużonych związków samorządowych wypadło, że z należności komunalnego funduszu pożyczkowo-zapomogowego skreślono 89 proc., z należności skarbu państwa 87 proc., z należności zakładów ubezpieczeń społecznych 28 proc., z należności innych wierzycieli publiczno-prawnych około 25 proc.

— Przewozy kolejowe (handlowe) w czerwcu b. r. były wyższe niż przed rokiem o 7,5 proc.

— Wywóz drzewa ciosanego przez port gdański w pierwszem półroczu b. r. wyniósł 30,9 tys. wobec 29,2 tys. t. w tym samym okresie czasu r. ub.

RYNKI PIENIĘŻNE I TOWAROWE

Pieniądz i papiery wartościowe

Na światowych giełdach papierów wartościowych zaznaczyły się w tyg. ub. naogół dość znaczne wahania kursów.

Giełda nowojorska miała początkowo usposobienie słabe. Druga połowa tygodnia przyniosła jednak zmianę sytuacji. Pod wpływem wzmożonego popytu, głównie ze strony spekulantów, większość akcyj osiągnęła poprawę notowań. Kursy pożyczek polskich kształtowały się niejednolicie, zwyżkowały Dillonowska, stabilizacyjna i m. Warszawy, obniżyły się 6 proc. dolarowa i nieznacznie śląska. W dn. 21 bm. notowano (w nawiasach cyfry z 14 bm.): 8 proc. poż. Dillona 49.75 (49.00), 7 proc. poż. stabilizacyjna 68.50 (68.25), 6 proc. poż. dolarowa 48.00 (50.25), 7 proc. poż. m. Warszawy 42.12½ (41.50), 7 proc. poż. śląska 42.12½ (42.50).

Na giełdzie londyńskiej przeważał nastrój mocny. Znacznym popytem cieszyły się akcje kolejowe; zniżkowo kształtowały się kursy akcyj włókienniczych, budowlanych, browarnianych i fabryki opon samochodowych Dunlop. Niektóre z tych akcyj zdołały do końca miesiąca swoje notowania poprawić. W dziale papierów o stałem oprocentowaniu zwyżkowały lekko brytyjskie papiery państwowe i pożyczki niemieckie, obniżyły się natomiast pożyczki japońskie.

Na giełdzie paryskiej zaznaczyła się na początku tygodnia ogólna zniżka rent i akcyj, do czego przyczyniła się w dużej mierze trudna sytuacja międzynarodowa i niepewna sytuacja polityczna Francji. Krążące coraz uporczywiej pogłoski o dewaluacji franka i inflacji wywołały przejściowo zwyżkę niektórych papierów dywidendowych, które są objektem wybitnie spekulacyjnym, przy równoczesnem dalszem obniżeniu się kursu rent i akcyj bankowych z Bankiem Francuskim na czele. W środku okresu sprawozdawczego nastąpiła znaczniejsza poprawa kursu rent i akcyj bankowych oraz tych akcyj przemysłowych, które były dotychczas w podaży.

Giełda amsterdamska miała nastrój spokojny przy obrotach małych. Kursy utrzymały się naogół w granicach poprzedniego tygodnia.

Na giełdzie berlińskiej dały się zauważyć znaczne wahania w dziale akcyj. Przeważała podaż, wskutek czego szereg papierów dywidendowych poniosło większe straty kursowe. Rynek rent był nadal spokojny. Koniec tygodnia przyniósł silną nienotowaną od szeregu miesięcy baissę na giełdzie berlińskiej, zwłaszcza w dziale akcyj. Gwałtowna ta zniżka wywołana została wzmożoną realizacją zysków przez spekulantów giełdowych.

Giełda wiedeńska wykazywała przeważnie tendencję zwyżkową, przy większych obrotach zarówno w dziale akcyj, jak i papierów procentowych.

Obroty na giełdzie warszawskiej utrzymały się mniej więcej w granicach poprzedniego tygodnia. W dziale akcyj zniżkował Bank Polski, Lilpop i Haberbusch, inne akcje utrzymały się na dotychczasowym poziomie. Pożyczki państwowe przeważnie zwyżkowały. Kursy ważniejszych dewiz zagranicznych kształtowały się następująco (pierwsza cyfra z 14, druga z 21 bm.): Amsterdam 360.80 — 361.00, Bruksela 89.58 — 89.68, Londyn 26.74 — 26.73, Kopenhaga 119.30 — 119.35, Nowy Jork (czek) 5.31½ — 5.31⅜, kabel 5.31⅝ — 5.31½, Paryż 35.00 — 34.99, Praga 21.96 — 21.96, Sztokholm 137.75 — 137.70, Zurych 173.28 — 173.20.

Ziemiopłody

Po długotrwałej haussie na rynkach zbożowych nastał obecnie okres uspokojenia, a nawet lekkiej tendencji zniżkowej. Dotyczy to również — w większym może nawet stopniu — innych rynków towarowych. Źródłem tych nastrojów minorowych jest ocena niepewnej sytuacji politycznej.

Jeżeli chodzi o rynek pszenicy, w kołach handlu angielskiego utrzymuje się, że ubytek produkcji amerykańskiej został już dostatecznie zdyskontowany w dotychczasowej zwyżce cen i że wskutek tego utrzymanie się ruchu zwyżkowego może być uzależnione tylko od nowych czynników. Niejasna jest n. p. pozycja Rosji, której produkcja dotychczas nie pojawiła się na rynkach zagranicznych. Natomiast pomyślnie przedstawia się stan zasiewów w Australji. W Argentynie podobno znacznie wzrósł obszar uprawy, w Kanadzie zaś rzekomo jakość ziarnia jest znakomita.

Ponadto kursuje cały szereg innych wiadomości, przedstawiających nagle stan produkcji w korzystniejszem świetle. Należy odczekać, ile w tych wiadomościach jest odbicia rzeczywistości, a ile przesady i „fryzowania", na którem zależy spekulantom.

Na rynkach krajowych sytuacja w ub. tygodniu kształtowała się niejednolicie, choć (za wyjątkiem ceny nowego owsa) naogół — per saldo — raczej zwyżkowo. Jest rzeczą zrozumiałą, że polski handel zbożowy — zaskoczony nagłą haussą — zainteresowany jest w zduszeniu cen, gdyż w okresie poprzedzającym zwyżkę, zaciągnął zobowiązania terminowe na niższym poziomie, które może wypełnić z dużemi dla siebie stratami. Dzięki kredytom lombardowym i zmniejszeniu się nacisku władz skarbowych i wierzycieli, rolnictwo wstrzymuje się z większą podażą. Ceny rynkowe będą zatem wypadkową tych dwóch tendencyj.

Naogół wszakże bieżący rok gospodarczy rokuje dla rolnictwa polskiego lepsze horoskopy, niż w latach minionych.

Ceny naszych głównych zbóż kształtowały się w ub. tygodniu następująco:

	17. 8.	18. 8.	19. 8.	20. 8.	21. 8.	22. 8.
Pszenica						
Warszawa	22,00	22,00	22,00	22,00	21,50	—
Poznań	20,75	21,75	21,50	21,75	21,75	21,50
Bydgoszcz	20,75	21,00	21,25	21,50	21,50	21,50
Łódź	22,25	—	—	23,00	—	—
Żyto						
Warszawa	14,25	14,25	14,2	14,25	14,25	—
Poznań	14,25	14,50	14,75	15,00	14,75	14,50
Bydgoszcz	14,75	15,00	15,25	15,25	15,25	15,25
Łódź	15,00	-	—	15,25	—	—
Jęczmień						
Warszawa	17,00	17,00	17,0	17,00	17,00	—
Poznań	16,00	15,00	16,25	16,25	16,25	16,25
Bydgoszcz	18,25	18,50	18,75	18,75	18,75	18,75
Łódź	16,25	-	—	—	—	—
Owies						
Warszawa	15,00	15,00	15,00	15,00	15,00	—
Poznań	14,25	14,00	14,00	14,00	14,00	14,00
Bydgoszcz	14,25	14,25	14,25	14,25	14,25	14,00
Łódź	13,75	—	—	14,00	—	—

Bydło i mięso

Na rynku świń notowania w stosunku do ubiegłego tygodnia bez zmian. Tendencja jest w tej chwili wyraźnie zniżkowa, zresztą nietylko w Poznaniu, lecz w całym kraju. Mając na uwadze ogólne kształtowanie się sytuacji na rynku mięsa i żywca, należy liczyć się ze spadkiem notowań oficjalnych — oczywiście są to tylko nasze przypuszczenia. Główną przyczyną takiego kształtowania się sytuacji to wielki przywóz świń kresowych i to nietylko do Wielkopolski, lecz do wszystkich miast w Polsce. W realności tych przewidywań utwierdza nas fakt niższego notowania świń przez Warszawę. Gdy Poznań notuje jeszcze do 108, to Warszawa w tej chwili notuje za ten sam towar 104.

Jeżeli chodzi o bydło, to i tu notowania nie wykazują zmian. Nie należy oczekiwać zwyżki; jeżeli bowiem cena świń zniżkuje, to i cena bydła nie pójdzie wyżej, aczkolwiek daje się odczuwać na rynku brak dobrego bydła. Zazwyczaj tendencje na rynku „świńskim" kształtują tendencję na rynku bydła. Dlatego też, gdy w tej chwili na rynku świń tendencja jest zwyżkowa, na rynku bydła nie będziemy obserwowali tendencji odwrotnej.

Co do rynku wołowego (bydła), Warszawa już wykazuje dzisiaj tendencję ku zniżce, aczkolwiek Poznań jeszcze jej nie odczuł. (az)

Kawa i herbata

Jak dowiadujemy się, sprawa rewizji kontyngentów gdańskich na przywóz kawy i herbaty do Polski, który obejmuje ca. 40 proc. importu polskiego, nie została dotychczas definitywnie załatwiona. Starania w kierunku wyjaśnienia sytuacji i uregulowania kwestji importu kawy i herbaty prowadzą zrzeszenia branżowe oraz Związek Importerów w min. przemysłu i handlu.

Import kawy i herbaty opierał się dotychczas na t. zw. kontyngentach autonomicznych. Przywóz towaru na takich zasadach handlowych został w ostatnim czasie zduszony do minimum, a obecny handel zagraniczny — jeżeli chodzi o import kawy i herbaty — opiera się na zawarciu transakcyj wiązanych, czyli kompensacyjnych.

Wprowadzenie ograniczeń dewizowych nie wpłynęło na zmniejszenie zapasów tych artykułów na rynku wewnętrznym, tak, iż niema w chwili obecnej obawy o to, by u nas zabrakło kawy wzgl. herbaty.

Natomiast prawdą jest, że należy oczekiwać w najbliższych dniach podwyżki cen kawy i herbaty. Jest to dość niezwykły objaw, gdyż na zwyżkę cen nie wpłynął istotnie poważny popyt, jaki zanotowano na rynku krajowym, lecz podwyżka opłat kompensacyjnych i manipulacyjnych, pobieranych przy imporcie tych artykułów. Opłaty i obciążenia fiskalne dochodzą w chwili obecnej do globalnej sumy 65 proc. ad valorem, z czego przypada na opłaty kompensacyjne 40 proc., a na opłaty manipulacyjne 25 procent.

Koła zainteresowane uskarżają się, że normalny rozwój handlu kawą i herbatą hamuje poważnie niepowołany element kupiecki, który — nie znając branży i operując tylko dorywczo — jest wybitnie spekulacyjnie nastawiony. Rzeczą zrozumiałą jest, że pokątne manipulacje takich spekulantów przynoszą zorganizowanemu kupiectwu branży kolonjalnej niemałe straty. (az)

Młynarstwo

Przemysł młynarski znalazł się obecnie w Wielkopolsce w dość kłopotliwej sytuacji, gdyż zaangażował się częściowo w dostawach terminowych na rynkach zagranicznych, przyczem z uwagi na małą podaż zbóż oraz z tem związaną zwyżkę cen musi ze względu na zbliżające się terminy dostaw pokonywać nielada trudności.

Na rynku wewnętrznym skonstatowano stosunkowo małe zapasy mąki, to też, aczkolwiek konsumcja krajowa nie zwiększyła się, zauważa się poważne zainteresowanie mąką — coprawda tylko na krótkie terminy. Głównym odbiorcą mąki wielkopolskiej jest w roku bież. Górny Śląsk; Małopolska nie wchodzi w chwili obecnej jako konsument wogóle w rachubę, gdyż ceny zboża na rynkach województw południowych prawie równają się cenom rynku poznańskiego. (az)

Nawozy sztuczne

Na poznańskim rynku nawozów sztucznych panuje w chwili obecnej niezwykłe ożywienie. Pomyślna konjunktura na rynku żywca i płodów rolniczych wywołała w konsekwencji lepszy nastrój rolnictwa. W związku z tem zauważyć można wzrost konsumcji nawozów sztucznych. Istnieje uzasadniona obawa, że wskutek nieoczekiwanej ilości zamówień handel nawozami sztucznemi będzie miał poważne trudności do pokonania przy wykonywaniu zleceń i ekspedycji towaru.

W gospodarstwach rolnych naszego województwa oraz województwa pomorskiego zauważono szczególnie głód fosforu. Już w chwili obecnej wyprzedano w Chorzowie całą produkcję supertomasyny krajowej. Również wyczerpane już są kontyngenty tomasyny zagranicznej, a pozostał jedynie krajowy superfosfat. Specjalne zwiększenie konsumcji zanotowano w solach potasowych.

Przy tak pomyślnej konjunkturze na rynku nawozów sztucznych w chwili obecnej zaznaczyć należy, że sezon jesienny — czyli pożniwny — nie daje właściwego obrazu o stanie zapotrzebowania nawozów przez naszych rolników i możliwościach zbytu dla przemysłu nawozów sztucznych, gdyż jest on bardzo krótki i nie stanowi okresu głównego dla zbytu tych produktów. Jakie jest istotne zapotrzebowanie nawozów sztucznych i jakie są możliwości ulokowania większych partyj na terenie ziem zachodnich, okaże się dopiero na wiosnę, t. zn. w okresie właściwego sezonu, gdyż stosunek sezonu jesiennego do wiosennego przedstawia się jak 1:6. (az)

KRONIKA GOSPODARCZA

Z KRAJU

(k) **Nowy typ kupców ratalnych.** Sprzedaż na raty została rozpowszechniona szczególnie silnie w dobie kryzysu, powodując wytworzenie w niektórych ośrodkach odrębnego typu kupca ratalnego. Do izby przem.-handlowej w Łodzi wpłynął do zaopinjowania statut Związku Drobnych Kupców Ratalnych. Izba wypowiedziała się przeciw jego zatwierdzeniu, ponieważ zarówno prawo przemysłowe, jak i inne ustawy nie znają pojęcia kupca ratalnego i branży takiej wogóle niema. Fakt powyższy rejestrujemy z uwagi na to, że i w Wielkopolsce jest dość silnie rozwinięta sprzedaż na rty ,może więc i paznańskich kupców „ratalnych" zainteresować. (az)

(k) **O koncentrację eksportu mąki.** Stosowana od szeregu lat zasada koncentracji sprzedaży żyta na rynki zagraniczne daje dodatnie rezultaty, umożliwiając osiąganie najkorzystniejszych cen sprzedażnych . Niestety nie można tego samego powiedzieć o uzyskiwanych cenach eksportowych za mąkę. Dlatego też wielkopolskie sfery rolnicze wysuwają postulat przeprowadzenia zasady koncentracji również przy eksporcie mąki. (az)

Z ZAGRANICY

(z) **Podpisanie międzynarodowego porozumienia koksowego.** W Brukseli podpisane zostało międzynarodowe porozumienie w sprawie sprzedaży i eksportu koksu. W skład porozumienia wchodzą następujące kraje produkcyjne: Niemcy, Anglja, Holandja, Belgja oraz Polska. Układ zawarty został na 3 lata, przyczem może być automatycznie przedłużony na dalszy okres. Ustalone zostały następujące kwoty dla poszczególnych krajów: Niemcy — 53 proc., Anglja 21 proc., Holandja 17 proc., Belgja 7 proc., Polska 2 proc. Minimalna cena fob. ustalona została na 19½ sh. ang. z wyjątkiem ceny dla Belgji i Holandji, które będą mogły sprzedawać wyjątkowo po 19 sh. W dalszym ciągu mają być rozpoczęte rozmowy o utworzenie szerszego kartelu międzynarodowego.

10-lecie 7 baonu telegraficznego

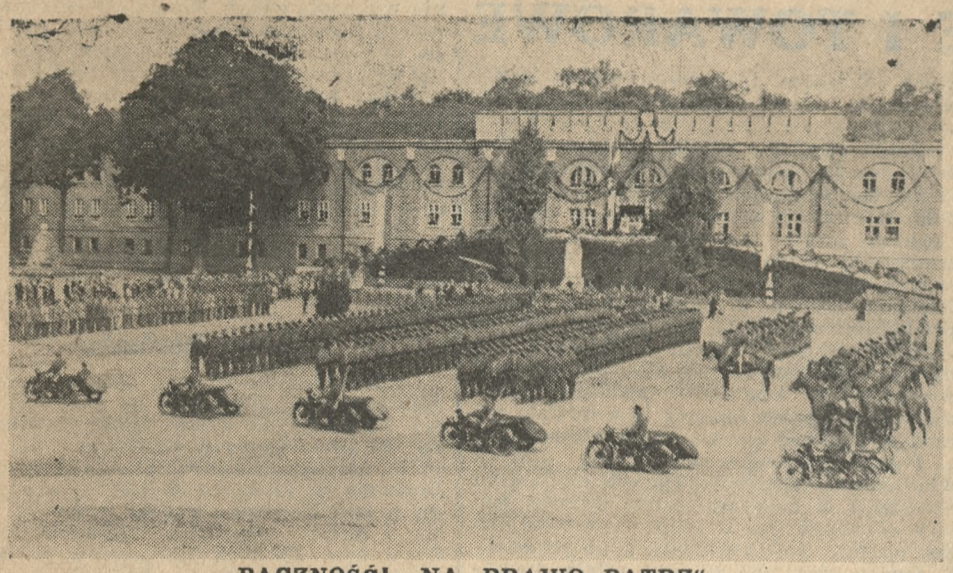

„BACZNOŚĆ! „NA PRAWO PATRZ"
7 baon telegraficzny podczas uroczystości na dziedzińcu koszarowym.

7 baon telegraficzny, stacjonowany w Poznaniu na Cytadeli, obchodził wczoraj uroczyście 10-lecie istnienia. Uroczystości rozpoczęły się już w sobotę uroczystym apelem na placu koszarowym.

Uroczystości niedzielne rozpoczęły się mszą św. na dziedzińcu koszarowym w obecności całego bataljonu i zaproszonych gości. Na uroczystości przybył dowódca O. K. gen. Knoll-Kownacki, szef łączności płk. Cepa, wyżsi oficerowie z całej Polski, przedstawiciele władz cywilnych, dziesiątki oficerów, którzy kiedyś przesunęli się przez 7 bataljon telegraficzny, wiele osób ze społeczeństwa i cały korpus rezerwy bataljonu.

Po nabożeństwie odbyła się na dziedzińcu koszarowym uroczystość nadania odznak pamiątkowych baonu, którą m. in. dowódca bataljonu major Jamka wręczył również dowódcy O. K. gen. Kownackiemu. Następnie odbyło się wręczenie nagród za zawody sportowe i sprawność techniczną, poczem bataljon w pełnym rynsztunku przemaszerował w defiladzie.

7 baon telegraficzny, stacjonowany na Cytadeli, zajmował koszary, będące pozostałością dawnych urządzeń fortecznych w Poznaniu. Grube mury, które już blisko 100 lat stoją w Poznaniu, nadawały koszarom atmosferę dość ponurą. To też dowódca bataljonu, mając zapewnione poparcie władz wojskowych, postanowił przystąpić do przebudowy 100-letnich koszar.

Wybudowano nowe guchnie, odnowiono cały szereg kondygnacyj, odświeżono, odmalowano i stosunkowo tanim kosztem pieniężnym, przy dużym jednak wysiłku i zużyciu sił własnych dokonano cudów.

Stare mury przerobiono na piękne cacka, które wczoraj poświęcono i któremi zachwycali się goście wczorajszych uroczystości.

Następnie odbyło się śniadanie dla przedstawicieli władz i zaproszonych gości, a w południe w ujeżdżalni bataljonowej obiad żołnierski, podczas którego wygłoszono szereg przemówień, zainaugurowanych przez mjr. Jamkę, gen. Kownackiego i płk. Cepę.

Po południu odbyły się zawody sportowe i festyn żołnierski, a wieczorem w pięknych salach ogniska oficerskiego raut.

Dowódca O. K. gen. Knoll-Kownacki wręcza żołnierzom nagrody.

Przydział dewiz na pokrycie importu

Jak wiadomo, komisja dewizowa ustaliła zasadę, że przydział dewiz na pokrycie całości lub części należności z tytułu sprowadzonych do Polski towarów może nastąpić z reguły dopiero po przedstawieniu przez wnioskodawcę kwitu celnego (okólnik nr. 14). Komisja dewizowa ustaliła od tej zasady następujące wyjątki:

a) Gdy importer, składający wniosek o przydział dewiz, nie może — poza fakturą — przedstawić bankowi dewizowemu kwitu celnego, ponieważ sprowadzony towar nadszedł do kraju nie pod jego adresem, lecz pod adresem spedytora wraz z innemi towarami w przesyłkach zbiorowych. W tym wypadku do wniosku oprócz oryginałów dokumentów powinno być dołączone zaświadczenie spedytora, stwierdzające nadejście towaru w przesyłce zbiorowej.

b) Gdy zagraniczny eksporter przesyła bankom dewizowym dokumenty towarowe do inkasa, a importer krajowy, składający wniosek o zezwolenie przekazania zagranicę kwoty zainkasowanych dokumentów, załączy do wniosku zobowiązanie dostarczenia kwitu celnego w ciągu 30 dni od daty uskutecznienia przekazu.

c) Gdy — według dotychczasowych zwyczajów, obowiązujących w danej branży — import może nastąpić dopiero po uprzedniem przekazaniu zaliczki. Wniosek o przekazanie zaliczki wraz ze wszystkiemi dokumentami i korespondencją powinien być presłany do decyzji komisji dewizowej.

d) Gdy towar sprowadzany jest z zagranicy do wolnego obszaru celnego w Gdyni, wolnej strefy celnej w Gdańsku lub na skład celny publiczny, względnie prywatny, przyczem nie można z góry określić, kiedy nastąpi oclenie i czy sprowadzony towar nie zostanie z powrotem wywieziony zagranicę. W danym wypadku właściciel sprowadzonego towaru powinien do wniosku o przydział dewiz dołączyć zobowiązanie dostarczenia w oznaczonym przez siebie i możliwie najkrótszym terminie — kwitu celnego oraz pozwolenia przywozu lub też oddania w tymże terminie do skupu całkowitej sumy dewiz, uzyskanych ze sprzedaży towarów zagranicę.

W wyjątkowych i szczególnie uzasadnionych wypadkach (spór taryfowy, zwłoka w uzyskaniu pozwolenia przywozu i t. p.) komisja dewizowa będzie udzielała zezwoleń na prolongatę terminu przedstawienia przez importera kwitu celnego. W tym celu importerzy powinni złożyć za pośrednictwem banku dewizowego odpowiednie podanie do komisji dewizowej z wyczerpującem wyjaśnieniem powodów nieoclenia towaru. Podanie to powinno również zawierać poświadczenie właściwego urzędu celnego, stwierdzające, że towar został zgłoszony do odprawy celnej, lecz oclenie jeszcze nie nastąpiło.

W wypadkach, gdy importer posiada jedno pozwolenie przywozu na większą ilość towaru i zamierza zużytkować je przy złożeniu szeregu wniosków o przydział dewiz na kolejne, częściowe uregulowanie należności za sprowadzony towar, banki dewizowe — na żądanie wnioskodawcy przy składaniu wniosku — mogą zwrócić mu urzędową kopję pozwolenia przywozu.

Stronnictwo Narodowe

KOŁO ŚW. ŁAZARZ

Zebranie plenarne w poniedziałek 24 bm. na sali p. Smoczyka, ul. Marsz. Focha 70. Początek o godz. 20.

KOŁO OSIEDLE

Zebranie plenarne w poniedziałek 24 bm. w lokalu przy ul. Czerniejewskiej 27. Początek o godz. 20.

Plotki stołeczne

P. Stpiczyński w osławionym swym artykule w tutejszym „Kurjerze Porannym" namalował ponury obraz samego dziennikarstwa, przedstawiając je, jakoby za „parę butelek sznapsa i wieniec serdelków" pozwalała się zjednywać. Sytuacja byłaby beznadziejna, gdyby obraz ten odpowiadał rzeczywistości. Czy tak jest w istocie, o tem wiemy najlepiej. I wiemy, a wie o tem i p. premjer Składkowski i p. Stpiczyński, a jeszcze lepiej wiedzą kierownicze czynniki prasowe, mające do czynienia z prasą państw innych — że prasa polska należy do rzędu najwyżej etycznie stojących. Kto się tych spraw dotknął, jest najlepiej o tem poinformowany.

A przed paru tygodniami można było czytać w prasie stołecznej okólnik dziennikarskiej organizacji warszawskiej, która najbezwzględniej wystąpiła z potępieniem rozmaitych konferencyjek prasowych, na których względnie po których odbywały się poczęstunki, zapowiadając, że takie konferencje będą... bojkotowane przez dziennikarzy.

*

P. Stpiczyński wyraził żal do organizacyj dzienikarskich z powodu „długotrwałego upadku etyki dziennikarskiej". Przecie organizacje te właśnie najwięcej wysiłku wkładają około podniesienia poziomu etycznego wśród dziennikarstwa i w tej dziedzinie wysiłki ich idą w parze z usiłowaniami Związku wydawców; tu i tam nieraz to zagadnienie było przedmiotem dyskusyj i prób praktycznego wykonania zamierzeń. Co więcej, w tym kierunku idą wspólne prace, podjęte przez obydwie instytucje.

*

Co mogło być powodem takich wystąpień?

Czy to nie jest uderzające, że nastąpiło to po 15 sierpnia? A więc po wypowiedzeniu się pewnych sił politycznych w kraju? Może tutaj należałoby szukać motywów. Przy omawianiu obchodów sierpniowych zostało jednego dnia skonfiskowanych w stolicy 5 pism.

Naturalnie, że prasa odpowiednio się ustosunkuje do wydanych zarządzeń. Zamilczy wiele. Czy to wyjdzie państwu na korzyść? Właśnie prasa w wysokim stopniu przyczyniała się do tępienia nadużyć i wykroczeń, a przez to spełniała funkcje kontroli społecznej. Udaremniała panowanie plotki, która z natury rzeczy jest stugębna i nie podlega żadnym ograniczeniom. A jaka jest ona potężna i jak trudno podważyć jej autentyczność zwłaszcza wtedy, gdy dotyczy rzekomych faktów najbardziej nieprawdopodobnych — o tem wiemy wszyscy.

Czy inspiratorzy takich zarządzeń brali to pod uwagę?...

WARSZAWIANIN.

W 30-lecie zajść z policją pruską

W niedzielę odbył się imponujący zlot sokolstwa okręgu kościańskiego w związku z 30-tą rocznicą pamiętnego zlotu w Kurzejgórze, gdzie to policja pruska z osławionym komisarzem von Hallmannem na czele, mimo stanowczego wystąpienia p. dr. Alfreda Chłapowskiego z Bonikowa, uznała występy sokołów jako zebranie polityczne o charakterze spiskowym i rozwiązała zlot. Sprawa kurzagórska stała się głośna i na skutek złożonej rewizji od wyroków sądowych przez znanego obrońcę i szermierza idei sokolej prezesa Zw. Sokołów Polskich w państw. niem., adw Chrzanowskiego znalazła się nawet w Kamergerychcie w Berlinie który odrzucił wniesioną przez obońcę rewizję, a zatwierdził wyrok wydany przez sąd poznański. Około 150 sokołów musiało wówczas zapłacić kary w wysokości od 6—100 marek.

Pogodny i słoneczny poranek przyciągnął bardzo liczną pozamiejscową brać sokolą do grodu Krysztofa Żegockiego na zlot okręgowy. Rychło rano odbyła się pod kierown. naczelnika okręgowego p. Banacha na stadjonie miejskim próba generalna. O godz. 9 odbyła się na stadjonie miejskim zbiórka i po zdanym raporcie nastąpił wymarsz do kościoła farnego na uroczyste nabożeństwo. Ulicami miasta przesunął się przy dźwiękach dwóch orkiestr i to K. S. M. Kościan i Sokoła z Krzywinia potężny pochód z komitetem na czele oraz 500 druchen, druhów i młodzieży sokolej z całego okręgu. W kościele przed ołtarzem pochyliło się kornie 15 sztandarów, a uroczystą mszę św. odprawił ks. mansj. Konwiński Podniosłe kazanie wygłosił kleryk ks. Wawrzyniak. Podczas mszy św. wykonał piękne pienia chór kościelny im. ks. Surzyńskiego. Na zakończenie nabożeństwa zabrzmiała potężna pieśń „Boże coś Polskę".

Po nabożeństwie uformował się pochód i na rynku obok ratusza w obecności przedstawicieli władz sokolich, władz państwowych, samorządowych, wojska i obywateli odbyło się uroczyste otwarcie zlotu przez prezesa okręgowego, p. Stróżyka. Na zakończenie swego przemówienia wniósł prezes Stróżyk okrzyk na cześć Najjaśniejszej Rzeczypospolitej. Następnie dłuższe i gorące przemówienie wygłosił prezes dzielnicy wielkopolskiej p. Wolski. Przypominając w zarysie zajścia kurzagórskie przed 30 laty, uwypuklił ideowe podstawy służby sokolej, poczem orkiestra odegrała hymn „Nie rzucim ziemi". Po defiladzie nastąpił odmarsz na stadjon i zwiedzenie wystawy rolniczo-przemysłowej.

O godz. 2 po południu odbył się koncert i trójbój druhów i druchen na stadjonie, a o godz. 2,30 wkroczyły drużyny na boisko i po uroczystem wciągnięciu na maszt sztandaru narodowego, odbyły się bardzo efektowne popisy gimnastyczne druhów, młodzieży sokolej, druchen z wstążeczkami, ćwiczenia druhów na przyrządach, piramidy i tańce.

Wieczorem nastąpiło zamknięcie zlotu i zdjęcie z masztu sztandaru narodowego Zlot był bardzo dobrze przygotowany i wywarł dodatnie wrażenie. (mk.)

Oddział Sokolic (z lewej) podczas defilady którą odbiera prezes dzielnicy wielkopolskiej p. Wolski w otoczeniu starszyzny sokolej na rynku przed ratuszem.

Warta — Legja 5:1 (3:1)

Warszawa, 23. 8. — Przed sędzią Arczyńskim z Krakowa stanęły drużyny w następujących składach:

Warta: Fontowicz, Kubalczak i Pawlak; Lis, Danielak i Sobkowiak; Słomiak, Przybylski, Gendera, Kryszkiewicz i Szwarc.

Legja: Keller (Akimow), Martyna i Stopkowski; Kubera, Cebulak i Krzymowski; Czarnik, Drabiński, Nawrot, Łysakowski i Wypijewski.

Brak Scherfkego, któremu lekarz zabronił z powodu niewyleczenia kontuzji grać, nastroił ok. dwutysięczną rzeszę publiczności optymizmem na zwycięstwo Legji, pragnącej oderwać się od dołu tabeli. Warta jednak sprawiła niespodziankę. Zieloni potrafili nadać grze ton aż do końca, a przebieg jej był bardzo ciekawy i pełen denerwujących momentów. Im bardziej Warta przeważała, tem częściej odwzajemniała się Legja rozbijaniem przeciwników, czemu nie umiał zapobiec bardzo niezdecydowany sędzia.

Rozpoczęła Warta pod wiatr i słońce. Już w 3 minucie Keller obronił z trudem strzał Przybylskiego. Warta podwoiła ataki, grając krótkiemi podaniami i dobrze obstawiając przeciwników. W 12 min., po centrze Słomiaka, Gendera ładną główką zdobył prowadzenie, w cztery minuty później ten sam gracz, przebiwszy się przez obronę gospodarzy, strzałem z 16 metrów podwyższył wynik do 2:0. Bramkę tę fatalnie puścił Keller, mając już piłkę w rękach. Speszony tem, opuścił boisko, a jego miejsce zajął Akimow.

Warta napierała dalej, narazie bezskutecznie, marnując cztery stuprocentowe sytuacje przed pustą bramką. Szczęśliwsza natomiast Legja zdobyła w 29 min. jedyną bramkę dnia. Strzelił ją bez trudu Czarnik, który wykorzystał błąd Kubalczaka. W 43 minucie, po pięknem podaniu Szwarca z rogu, trzecią bramkę zdobył Przybylski.

Po przerwie przewaga Warty jeszcze wzrosła. Drużyna zielonych grała jeszcze ładniej, zyskując ogólny poklask u widzów. Szkoda tylko, że Legja zaczęła grać brutalnie. Martyna był bardzo często w opresji i wybijał piłkę na rogi. Jeden z nich, wykonany przez Słomiaka, wykorzystał po zamieszaniu podbramkowem Kryszkiewicz, zdobywając czwartą bramkę. Odtąd zaczął się okres rzutów wolnych za faule Legji. Fontowicz miał jeszcze kilka okazyj wykazać dobrą formę. Najwspanialszym jednak momentem zawodów była 33 minuta, gdy Szwarc od połowy boiska podał piłkę Przybylskiemu, ten przeniósł ładnie do Kryszkiewicza, poczem nastąpiła efektowna kilkakrotna wymiana piłki pomiędzy Słomiakiem i Kryszkiewiczem; gładkie minięcie pomocników i obrońców Legji i wspaniała bomba Kryszkiewicza ugrzęzła po raz piąty w siatce, ustalając tem samem wynik dnia.

Zieloni opuścili boisko jako zasłużeni zwycięzcy, grając pięknie i skuteczniej; szczególnie wyróżnił się atak. Podobał się w nim młody Gendera, gracz bardzo wartościowy. Legja grała nerwowo i mało kombinacyjnie. — Przegrała po zaciętej walce, nie szczędząc środków, by Warcie utrudnić wywiezienie dwóch cennych punktów.

ŁKS — Ruch 4:1 (1:1)

Łódź. — Zupełnie nieoczekiwanie wysokie zwycięstwo odnieśli, grający celowiej i ambitniej łodzianie, u których wyróżniał się szczególnie Sowiak, inicjator wszystkich akcyj. Gra była ciekawa i na wysokim poziomie. Prowadzenie zdobył Sowiak, poczem wyrównał Peterek. Po zmianie stron dalsze trzy bramki dla ŁKS uzyskują Król w 15 min., Lewandowski w 21 m. i Wolski w 37 min. Publiczności 8 tysięcy.

Dąb — Pogoń 3:1

Katowice. — Spotkanie stało na niskim poziomie, szczególnie słabo grała Pogoń, u której zawodził atak. Najlepszym na boisku był Dytko. Jedyną bramkę dla Lwowian zdobył Borowski, dla Dębu dwie Kesner i Koszowski. Pogoń wystąpiła bez Matjasa i Wasiewicza. Publiczności 3 tysiące.

Warszawianka — Śląsk 1:1

Świętochłowice. — Gra odbyła się na otwartem przed kilku dniami boisku Śląska, przy zachowaniu wielu środków ostrożności. Wzmocniony był kordon policyjny, a ponadto publiczność odgrodzona była od boiska kratą. Warszawianka zasłużyła na zwycięstwo, przeważając zwłaszcza po przerwie. Zdobywca jedynej dla niej bramki Knioła był równocześnie najlepszym graczem na boisku. Prowadzenie dla Śląska zdobył God. Publiczności 4 tysiące osób.

Wisła — Garbarnia 2:2

Kraków. — Derby krakowskie zakończyło się oczekiwanym wynikiem nierozstrzygniętym. Lepszą drużyną była Wisła, która w 10 minucie nie wykorzystała karnego. Prowadzenie uzyskał Woźniak, poczem wyrównał Artur. Po zmianie stron prowadziła znowu Garbarnia ze strzału Pazurka i dopiero na minutę przed końcem gry wyrównał po rogu Sitko. Publiczności zebrało się 3 tysiące osób.

Tabela ligowa

Po niedzielnych zawodach o mistrzostwo ligi w tabeli zawodów nastąpiły jedynie drobne przesunięcia. Wszystkie drużyny mają po 11 gier.

1. Ruch	16 p.	(30:21)
2. Wisła	14 p.	(16:12)
3. Garbarnia	13 p.	(16:13)
4. Ł. K. S.	11 p.	(27:23)
5. Pogoń	11 p.	(21:18)
6. Warszawianka	11 p.	(17:18)
7. Warta	10 p.	(26:31)
8. Dąb	10 p.	(19:28)
9. Śląsk	8 p.	(13:18)
10. Legja	6 p.	(13:21)

Dość ustępliwości

W pięć dni po oficjalnem zakończeniu igrzysk olimpijskich zostaliśmy zaskoczeni wiadomością, że odbiera się nam prawidłowo zdobyty i oficjalnie wobec 100.000 widzów wręczony srebrny medal olimpijski, za drugie miejsce w drużynowej klasyfikacji wszechstronnego konkursu konia.

Według doniesień z Berlina komisja odwoławcza uwzględniła protest Czechosłowacji, biorąc pod uwagę następujące szczegóły:

„Kpt. Kawecki na konkursie skoków w niedzielę, 16 b. m. skacząc na koniu „Bambino", po skoku 10-ym dokonał zwrotu na lewo, podczas kiedy regulamin konkursu wymagał zwrotu na prawo, jadąc wskutek tego nieprzepisowo."

Po przeczytaniu tej wiadomości Pata przetarliśmy wpierw oczy, by stwierdzić, czy się nie mylimy. Wobec takiej decyzji wypadek z Peru jest drobnostką. Drużynie tej dano możność powtórzenia zawodów, nam odbiera się medal, który wręczono nam uroczyście po ukończeniu całej konkurencji.

Po próbie wytrzymałości w terenie w sobotę, do konkursu skoków, który rozegrano w niedzielę przed południem na stadjonie olimpijskim, stanęło tylko pięć zespołów z 19 startujących w konkursie militari. Czternaście zespołów nie wytrzymało sobotniej morderczej próby wytrzymałości i zostało zdekompletowanych.

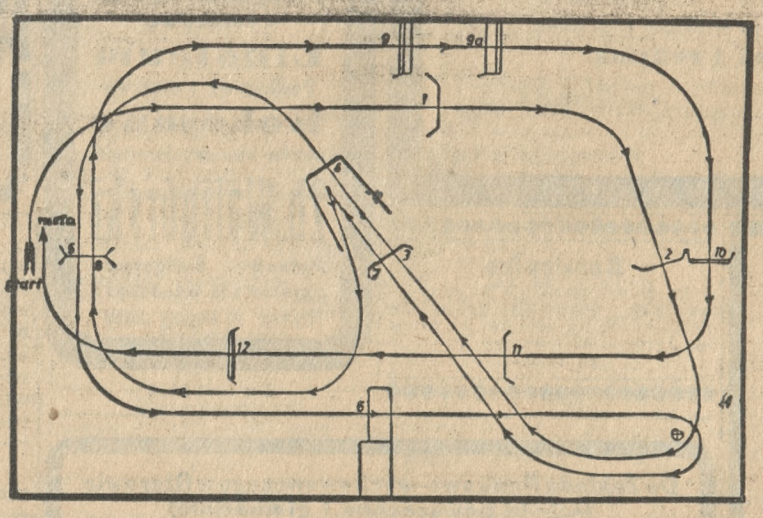

Trasa konkursu skoków z 12 przeszkodami w konkurencji militari.

Kpt. Kawecki jechał jako jeden z ostatnich, przebył cały parcours prawidłowo i został przez komisję zweryfikowany z 40 błędami. Gdyby kpt. Kawecki po 10 przeszkodzie zawrócił w prawo i przejechał ostatnie dwie przeszkody nieprawidłowo, wówczasby go wydzwoniono, tak jak zrobiono z naszym groźnym rywalem Bułgarem mjr. Semoffem, który zmylił trasę. (Bułgarzy wyprzedzali nas o 40 pkt.)

Uzasadnienie dyskwalifikacji naszej drużyny jeździeckiej oparte jest zatem na fałszywych przesłankach i należy odczekać dalszych wyjaśnień. Faktem pozostanie sama dyskwalifikacja, lecz wyrażamy przekonanie, że nasz komitet olimpijski nie popuścił tej sprawy tem więcej, że i my mieliśmy prawo protestowania z powodu jazdy Niemca por. von Wangenheima, który nie dopełnił warunków regulaminowych.

Por. von Wangenheim przy próbie w terenie w sobotę złamał obojczyk. Odstąpienie z konkursu pociągnęłoby za sobą zdyskwalifikowanie zespołu niemieckiego. Por. von Wangenheim ukończył konkurs ze złamanym obojczykiem i stanął w niedzielę do konkursów skoków. Po 7 przeszkodzie koń nie dość silnie osadzony w miejscu upadł i zdawało się, że za chwilę zajedzie samochód ciężarowy, by konia odwieźć w ustronne miejsce. Po dwóch minutach oszołomienie przeszło i koń się podniósł. Największym wysiłkiem woli von Wangenheim parcours skończył, lecz nie był już w stanie sam konia rozsiodłać, by siodło zanieść na wagę. Uznając szalony wysiłek woli oficera niemieckiego, nie protestowaliśmy, dzięki czemu Niemcom przypadł złoty medal.

Polski Komitet Olimpijski postępował w Berlinie zbyt delikatnie, nie chcąc gospodarzom przysparzać widocznie kłopotu. Żyjemy przecież w erze „serdecznej przyjaźni" z Niemcami. Lecz to co zrobiono z naszymi jeźdźcami przepełniło czarę goryczy. Trzeba uderzyć pięcią w stół i stanowczo powiedzieć: dość tego! Odzywają się już głosy, aby zwrócić komitetowi organizacyjnemu wszystkie przez nas zdobyte medale. Należy się nad tem poważnie zastanowić, gdyż medale, które inni mogą zdobywać przy pomocy zielonego stolika nie przedstawiają dla nas żadnej wartości!

Z olimpjady szachowej

Monachjum. — W niedzielę drużyna polska przerwała spotkanie z Włochami przy stanie 5:0, a po południu z Rumunją przy stanie 4.5:1.5 i prowadzi dalej z 56.5 punktami (10 nieukończonych partyj), przed Niemcami 54.5 (9 nieukończonych), Jugosławją 51.5 (6), Węgrami 50.5 (6), Łotwą 50.5 (6).

Lekka atletyka

Trójmecz międzypaństwowy Stany Zjednoczone — Japonja i Francja, rozegrany na stadjonie w Colombes wobec 20 tys. widzów, przyniósł zwycięstwo olimpijczykom amerykańskim w stosunku 131.5 p. przed Japonją 82.5 p. i Francją 82 2 p. Amerykanie wygrali wszystkie konkurencje poza tyczką i biegiem na 5000 m. Wyniki ważniejsze były następujące: 200 m: 1. Robinson 20.8. 400 m: 1. Fitch 47.6, 2. Luvalle 48. 800 m: Woodruff 1:50.2. 110 m pł.: 1. Forest Towns 14.2, 2. Podard 14.2. 5000 m: 1. Lecuron (Fr.) 14:42.4, 2. Murakosso (Jap.) 14:52.4. Skok wwyż: 1. Jonhson 2.00 m, 2. Thurber i Azakuma (Jap.) 1.95 m. Tyczka: 1. Mishida (Jap.) 4.30 m, 2. Oe (Jap.) 4.20 m. Sztafeta olimpijska: 1. Stany Zjednoczone 3:24.4, 2. Francja 3:30.4, 3. USA.

Piłka nożna

Terminarz I rundy rozgrywek o mistrzostwo Ligi Okręgowej PZOPN ustalony został w niedzielę na wspólnej konferencji W. G. i D. z przedstawicielami klubów i przedstawia się następująco:

20. 9. Warta — Legja godz. 11. HCP — KPW Ostrów godz. 11. Ostrovia — KPW Poznań godz. 15. Polonia — Korona godz. 16.

27. 9: Korona — Ostrovia godz. 11. Legja — KPW Ostrów godz. 11. Warta — HCP godz. 15. KPW Poznań — Polonia godz. 16.

11. 10. HCP — KPW Poznań godz. 11. KPW Ostrów — Ostrovia godz. 15. Korona — Legja godz. 15,30. Polonia — Warta godz. 16.

18. 10. KPW Poznań — Warta godz. 11. Legja — Polonia godz. 11. Korona — KPW Ostrów godz. 11. Ostrovia — HCP godz. 15.

25. 10. Warta — KPW Ostrów godz. 11. Polonia — HCP godz. 14. Ostrovia — Legja godz. 15. KPW Poznań — Korona godz. 15.

8. 11. HCP — Korona godz. 11. Warta — Ostrovia godz. 11. KPW Poznań — Legja godz. 11. KPW Ostrów — Polonia godz. 14.

15. 11. HCP — Legja godz. 11. Korona — Warta godz. 14. Polonia — Ostrovia godz. 14. KPW Ostrów — KPW Poznań godz. 14.

Z Ligi Okręgowej do klasy A spadają dwa kluby — awansuje natomiast jeden klub.

Pentatlon i Pogoń 6:2 (2:1).
Warta B i Polonja (Główna) 3:2 (1:0).
Sokół (Jeżyce) i Stomil 1:1 (0:1).
Warta II — Pogoń Środa 6:1 (:1). Trzy bramki strzelił Nowicki, 2 Prusiński, 1 Bilski.
HCP III — Warta III 2:1 (1:0).

Pływanie

Międzypaństwowe spotkanie Japonja — Węgry wygrali po dwóch dniach Japończycy w stosunku 6:5. W pierwszym dniu Węgry w piłce wodnej pokonali Japończyków zdecydowanie w stosunku 11:0. Wyniki drugiego dnia były następujące: 100 m klas.: 1. Engel (W) 1:14.6, 2. Tamuro (J) 1:15. 200 m wznak: 1. Yashida (J) 2:37.8, 2. Biscay (W). 800 m dow.: 1. Matino (J) 10:19.4, 2. Grof (W). 4×200 m dow.: 1. Japonja w składzie: Yusa, Schimma, Makino i Sugiura w czasie 9:06.6 2. Węgry w składzie: Grof, Legiel, A. Nemesch i Czik w czasie 9:10.8 (rekord węgierski i europejski). W piłce wodnej Węgry pokonały powtórnie Japonję w stosunku 12:0 (5:0). W ramach spotkania międzypaństwowego bieg na 100 m dow. wygrał Yusa w czasie 58.8 przed Sugiura 59.8 i Węgrem Nea. Nemeczem w czasie 1:00.

Na międzyklub. zawodach Schwimmvereinu, odbytych z udziałem pięciu klubów ustalono dwa nowe rekordy okręgowe na 200 m klas przez Manteyównę (P. T. P.), oraz na 400 m dow. przez Helwiżankę (Sok.). W ogólnej punktacji poraz drugi zwyciężyło PTP 104 p., przed Unją 90 p., AZS 74 p. Wyniki przedstawiają się następująco:

Panie — 100 m dow.: 1. Kamieńska (A) 1:25.7, 2. Stawska E. (U) 1:29.2; 100 m wzn.: 1. Gorczewska (P) 1:54.2, 2. Kudlińska (U) 1:58.4, 200 m klas.: 1. Manteyówna (P) 3:36.4, 2. Kudlińska (U) 3:39.8; 400 m dow.: Helwiżanka (S) 7:12.7, 2) Kamieńksa (A) 7:28.4; 3×100 m zm.: 1. Unja (Stawska J., Libiżanka, Stawska E.) 5:11.1, 2. PTP 5:14.

Panowie — 100 m dow.: 1. Grabiec (P) 1:10.5, 2. Maleszyński V (U) 1:11; 100 m wzn.: Wielicki (A) 1:28, 2. Mateckt (WKS) 1:30.6; 200 m klas.: Wesołowski (WKS) 3:09.7, 2. Helwing (A) 3:14.5; 400 m dow.: Maleszyński V (U) 6:25.2, 2. Gorczewski (P) 6:30.9; 3×100 m zm.: AZS (Wielicki, Helwing I i II) 4:13.2, 2. WKS 4:15.7; skoki z 1 m: Grabiec (P); skoki z 3 m: Grabiec.

Tenis

AZS — Warta 6:2. W niedzielę rozegrane zostało na kortach AZS spotkanie towarzyskie międzyklubowe, które miało przebieg bardzo ciekawy. Akademicy wystąpili bez Warmińskiego i Bełdowskiego, wygrali jednak zupełnie zdecydowanie. Niespodziankę sprawił zapowiadający się dobrze 16-letni Borowczak, bijąc rutynowanego Tuszyńskiego. Talarczyk przegrał przedpołudniem i grając drugi raz popołudniu spotkanie z Mikołajczakiem, pokonał jednak Lisowskiego, a razem z Tuszyńskim parę Lisowski — Mikołajczak. Wyniki przedstawiają się następująco: (na pierwszem miejscu AZS): Mikołajczak — Talarczyk 6:2, 0:6, 6:4; Lisowski — Wolski 6:1, 6:2; Borowczak — Tuszyński 6:2, 6:3; Tłoczyński — Śmigielski 6:2, 6:1; Lisowski i Mikołajczak — Talarczyk i Tuszyński 2:6, 6:8, Borowczak i Tłoczyński — Wolski i Śmigielski 6:2, 5:7, 6:4; Lisowski — Talarczyk 1:6, 5:7; Mikołajczak — Talarczyk 6:3, 6:4. (wz.)

KSZO — Sokół 6:4 (2:2, 4:4)

Na pływalni miejskiej przy Tamie Garbarskiej odbyło się wczoraj spotkanie w piłkę wodną o wejście do ligi między poznańskim Sokołem i KSZO z Ostrowca Kieleckiego.

Sokół, jako tegoroczny mistrz okręgu w piłce wodnej, wygrał bez walki ćwierćfinał z Sokołem bydgoskim, a półfinał z Delfinem warszawskim, którzy jako mistrzowie Pomorza wzgl. Warszawy zrezygnowali ze spotkań. Z drugiej strony KSZO, jako mistrz okręgu lubelskiego, wygrał spotkanie z Pogonią lwowską (3:2), do półfinału nie stanęła Cracovia.

Wczorajsza gra była niezwykle zacięta i ciekawa wobec wyrównanych sił. Sokoli górowali ambicją, ustępowali jednak taktycznie, przyczem zawiódł przedewszystkiem Tilgner i Gałka. Dobrze wypadli natomiast Potocki i Durski. W drużynie gości wyróżniał się Kierysz II i Sosiński, którzy zdobyli prowadzenie. Dwie wyrównujące bramki uzyskał do przerwy Potocki, poczem znowu bramką, uzyskaną przez Sosińskiego, prowadziło KSZO. Wyrównał Durski II, a później po czwartej bramce, zdobytej przez Kowalskiego, wyrównał Potocki. Ponieważ w normalnym czasie wynik był nierozstrzygnięty 4:4, sędzia p. Smoderek, który był za mało energiczny, zarządził dogrywkę. Więcej wytrzymali Ostrowianie uzyskali w tej części gry dwie, decydujące o zwycięstwie bramki przez Sosińskiego i Kierysza II, kwalifikując się temsamem do ligi.

Jako przedmecz odbyło się spotkanie PTP — Sokół II, zakończone zwycięstwem PTP 2:0. (wz.)

Odznaki emaljowane metalowe Fabryka Wyrobów Metalowych Poznań Ratajczaka 17. Tel. 30-03

Ng 15 240

Międzynarodowe zawody w Warszawie

Walasiewiczówna ustanowiła nowy rekord świata na 80 m

W sobotę w biegu na 800 m Kucharski pokonał Edwardsa, w niedzielę murzyn kanadyjski zrewanżował się Kucharskiemu, bijąc go w biegu na 1500 m. — Na zdjęciu Edwards, Kucharski i Noji w czasie biegu na 1500 m.

(Fot. Fikus)

W drugim dniu międzynarodowych zawodów lekkoatletycznych w Warszawie z udziałem olimpijczyków ciekawsze wyniki były następujące:

Panowie: 100 m: 1. Hofmeister 10.9, 2. Trojanowski 11, 3. Zasłona 11.1; 400 m: 1. Anderson (Arg) 49.6, 2. Gąsowski (AZS. P.) 50.2, 3. Śliwak (Pog. Lw.) 50.3; 1500 m: 1. Edwards (Kan) 3:53.4, 2. Kucharski 3:57.7, 3. Noji 4:05.6, 4. Staniszewski 4:12; sztafeta szwedzka: Argentyna 1:58.8, 2. kombinowana sztafeta polska 2:00.4.

Panie — kula: 1. Wajsówna 11.75, 2. Eberhardt (N) 11.17, 3. Cejzikowa (P) 11.10; wdal: Krauss (N) 578, 2. Walasiewiczówna 556, 3) Eberhardt 552; oszczep: Eberhardt 42.84, 2. Kwaśniewska 39.97; 80 m: Walasiewiczówna 9.6 (rekord światowy), 2. Krauss 9.8 (rek. niem.).

W konkurencji bez udziału zawodników zagranicznych uzyskano następujące wyniki: dysk. Fiedoruk 43.30, 2. Gierrutto 42.32; oszczep: Fiedoruk 50.04; wdal: Niemiec 658: 5000 m: Gwoźdź (Sok. Chorzów) 15:56, 2. Bodal 16:02.8. (c.)

HCP — Gryf 9:4 (6:2)

Toruń. — Wysokie i w tym stosunku nawet zasłużone zwycięstwo odniósł HCP, u którego najlepszym graczem był Musielak, grający po powrocie z Berlina poraz pierwszy o wejście do ligi w drużynie mistrza Poznania. Był on też najlepszym graczem na boisku. Sam strzelił sześć bramek. Pozostałe uzyskali Skrzypczak (dwie i Gensler. Dla drużyny toruńskiej dwie bramki zdobył Ziółkowski, po jednej Suchocki i Kamiński. HCP górował wyraźnie i pod każdym względem nad mistrzem Pomorza. Podobał się przedewszystkiem bojowy i dobrze zagrywający atak z lotnemi skrzydłami. — Rej w nim wodził oczywiście Musielak. Zwycięstwem tem HCP zdaje się zapewnił sobie mistrzostwo grupy. Trudno będzie bowiem mistrzowi Śląska, z którym spotka się HCP w najbliższą niedzielę w Poznaniu, nadrobić ilość straconych bramek. Aby zapewnić sobie mistrzostwo grupy, HCP wystarczy bowiem w spotkaniu z AKS wynik remisowy.

Crcovia — Pogoń (Stryj) 11:0 (5:0)

Śmigły — WKS-Równe 4:2 (2:0)

Polonia (Przemysl) — RKS (Hajduki) 6:1 (2:1)

Unja — ŁTSG 6:1 (4:0)

Skoda — Brygada 1:1 (1:0)

Tabela

Po niedzielnych rozgrywkach sytuacja wyjaśniła się ostatecznie w trzeciej i w czwartej grupie. W drugiej grupie największe szanse ma H. C. P., podczas gdy w pierwszej, wskutek porażki Ł. T. S. G. na pierwsze miejsce wysunęła się Skoda.

1. grupa: 1. Skoda 7 p. (6.13:10), 2. Ł. T. S. G. 6 p. (6.11:13), 3. Brygada Częstochowa 5 p. (5.7:6), 4. Unja Lublin 4 p. (5.11:13).

2. grupa: 1. HCP 6 p. (3.17:8), 2. AKS Chorzów 4 p. (3.13:11), 3. Gryf 0 p. (4.11:22).

3. grupa: 1. Cracovia 10 p., 2. RKS W. Hajduki 4 p., 3. Pogoń Stryj 3 p., 4. Polonja Przemyśl 3 p.

4. grupa: 1. Śmigły 4 p., 2. WKS Równe 0 p.

HCP — BKS-Nowy Bytom 16:0

Pierwsze w sezonie bieżącym zawody pięściarskie, rozegrane wczoraj wieczorem w sali reprezentacyjnej Targów Poznańskich, pomiędzy drużynami „HCP" i „BKS" Nowy Bytom zgromadziły dość dużo publiczności.

Drużyna „BKS'u" zowiodła jednak zupełnie oczekiwania. Ustępowała ona zdecydowanie gospodarzom we wszystkich wagach,

Gospodarze posiadają obecnie dobrze zmontowany i wyrównany we wszystkich wagach zespół, który w zbliżających się rozgrywkach o drużynowe mistrzostwo okręgu, sprawić może niejedną niespodziankę.

Wyniki były następujące:

W wadze muszej Liszke (HCP) wypunktował Czyża (BKS); w koguciej Kolecki (HCP) pokonał Dziurę (BKS); w piórkowej Kubiak (HCP) zwyciężył Panderę II (BKS); w lekkiej Walkowiak (HCP) wygrał na punkty z Panderą I (BKS); w półśredniej HCP zdobył punkty w. o. z powodu nadwagi Macioszyka (BKS), który w walce towarzyskiej pokonał Przymusińskiego (HCP); w średniej Kaźmierczak (H. C. P.) wygrał przez poddanie się po drugiem starciu Kowalskiego (BKS); w półciężkiej Stępniak (HCP) znokautował w 3 st. Kapałkę (BKS); w ciężkiej Klimecki (HCP) wysoko na punkty pokonał Ucherka (BKS).

W walkach nadprogramowych w wadze mieszanej Balcer i Łuczywek (obaj H. C. P) nie rozstrzygnęli walki, zaś w piórkowej Sobczak (HCP) zwyciężył na punkty Bioka (BKS).

Sędziował w ringu p. Przepióra, na punkty pp. Derda Kaz., Kubicki i Kosmowski. (al.)

Za ogłoszenia i reklamy odpowiada administracja w osobie Antoniego Leśniewicza w Poznaniu.

†

Dnia 22 sierpnia 1936 r. o godz. 19,30, zmarł po ciężkich cierpieniach, opatrzony Sakramentami św., mój, najdroższy mąż, nasz ukochany wuj, brat, szwagier i kuzyn, ś. p.

Franciszek Kulawski

mistrz rzeźnicki

przeżywszy lat 50, o czem donoszą

w głębokim smutku pogrążeni

żona i rodzina.

Pogrzeb odbędzie się w środę, dnia 26 bm. o godz. 5 po poł. z kostnicy Szpitala Wojskowego przy Wałach Jana III na cmentarz farny przy ulicy Bukowskiej.

Poznań, Ostrów, Rawicz, Kobylin. zg 14 138

†

Dnia 21 sierpnia 1936 r., zmarł po długich cierpieniach, opatrzony Sakramentami św., mój najukochańszy mąż, troskliwy ojciec, niezapomniany syn, brat, szwagier i wuj, ś. p.

Paulin Jaskowski

Kierownik Szkoły Powszechnej

przeżywszy lat 54. Nabożeństwo żałobne i pogrzeb w dniu 24. bm. o godz. 9 przed poł. z domu żałoby do kościoła poklasztornego i na cmentarz.

W ciężkim smutku

ng 16 434 **rodzina.**

Książenice, Grabów n/Pr., Wrocław, Poznań, Rawicz, Piaski.

Wróciłem

Dr. med. Antoni Szac

Poznań, św. Marcin 9/10. Lecznica dla Kobiet

Przyjm. 11—12, 3—4 w sobotę tylko 11—12

zg 14 131

Kamienice

wille, domy, sprzedaje — również takowych poszukuje (objektów powikłanych nie przyjmuje). Otręba, Jarocin, Kilińskiego 2. zd 81 467

Tapety

Ceraty

gładkie, adamaszkowe meblowe, wózkowe, obrusy

Dywany

Chodniki, Dywaniki z linoleum, bouclé i ceratowe

Linoleum

Podłogowe i stołowe

Kokosowe

chodniki i wycieraczki

Zb. Waligórski

Poznań Bydgoszcz

Pocztowa 31 Gdańska 12

Przyjmuje się asygnaty „Kredyt"

Pg 5941-34,50

Lokal handlowy

skład, lub ubikacja na I. pietrze ewentualnie przyległem mieszkaniem w śródmieściu potrzebny. Oferty „Par", Al. Marcinkowskiego 11, pod **35,10**

po 6-3-8-9-10

AUTO-CHEVROLET

Mod. 26 lub inny ameryk. samochód poszukiwany celem kupna. Oferty spieszne

ng 16 440 **Telefon 79-62**

Do Zakładu Naukowo-wychowawczego w Otorowie

(szkoła powszechna i gimnazjum)

S. S. Urszulanki S. J. K.

przyjmują dziewczynki od lat 6-ciu

Zakład otacza dzieci troskliwą opieka i daje możność dzieciom o słabszem zdrowiu pobierania nauk w zdrowych, wiejskich warunkach. **Prospekty na żądanie.**

Adres: **ZAKŁAD SS. URSZULANEK S. J. K. poczta Otorowo, powiat Szamotulski, woj. poznańskie.**

zg 14 137

Uchwała. W sprawie upadłościowej nad majątkiem kupca Władysława Kostrzewskiego w Poznaniu, ul. Woźna 15, właściciela firmy „Atlas" W. Kostrzewski i Ska, zwołuje się zebranie wierzycieli na dzień 11 września 1936 godz. 10 w gmachu tutejszego Sądu pokój 45 celem: 1) dodatkowego badania wierzytelności, 2) złożenia sprawozdania przez zawiadowcę masy, 3) powzięcia decyzji przez zgromadzenie wierzycieli co do sprzedaży przedsiębiorstwa w całości. Poznań, dnia 19 sierpnia 1936. **Sąd Grodzki.** ng 15 469

II. Ne. 24/33. **Uchwała.** W sprawie upadłościowej nad majątkiem Zygmunta Ciesielczyka w Poznaniu-Rataje, wyznacza się termin na dzień **12 września 1936 r. godz. 10** celem: a) dodatkowego badania zgłoszonych wierzytelności, b) odebrania dalszego sprawozdania od zawiadowcy masy, i to w gmachu tut. sądu, pokój 45. Poznań, dnia 18 sierpnia 1936 r. **Sąd Grodzki.** ng 15 467

Uchwała. Postępowanie upadłościowe nad majątkiem dłużnika budowniczego Antoniego Bzyla w Poznaniu, Droga Dębińska 3b, działającego przez kuratorkę Kazimierę Bzylową, zam. tamże, uchyla się na skutek prawomocnej uchwały zatwierdzającej przyjętą na terminie ugodowym w dniu 27 maja 1936 r. przymusową ugodę. Poznań, dnia 17 sierpnia 1936 r. **Sąd Grodzki.** ng 15 468

Nagłówkowe słowo (tłusto) 25 groszy, każde dalsze słowo 15 groszy, 5 liczb = jedno słowo, i. w. z. a = każde stanowi 1 słowo. Jedno ogłoszenie nie może przekraczać 100 słów, w tem 5 nagłówkowych.

OGŁOSZENIA DROBNE

Ogłoszenia wśród drobnych:

1-łamowy milimetr 50 groszy

Znak oferty naprzykład: n 3695, z 21 025, d 1611 i t. d. = 1 słowo.

Drobne ogłoszenia w dni pwszednie przyjmuje się do godz. 11,10, w soboty i dni przedświąteczne przyjmuje się do godz. 10,45.

1. DOMY - PARCELE

Willę

czynszowa ewentl. niewykończona kupię bezpośrednio od gospodarza przy wpłacie do 30 000. — Agenci wykluczeni. Oferty Kurjer Poznański zdg 80 747

Kamienica

nowa komfortowa 180 000, wpłaty 150 000,—

Kamienica

nowa, wpłaty 34 000, przejęcie — 35 000 amortyzacji.

Willa

nowa nieukończona, dochód przewidziany 5 000, cena 36 000.

Willa

nowa ślicznem ogrodem 22 000,—. Poznań, Marszałka Focha 25, — mieszkanie 5. zdg 81 469

Dom

dwupiętrowy na Wildzie z ogrodem sprzedam zaraz. Oferty Kurjer Poznański zdg 81 227

Sprzedam

dom na Jeżycach, dochód 4 600 zł, cena 30 000, wpłata 26 000. Agenci wykluczeni. Adres wskaże Kurjer Poznański zdg 81 245

Willę

w Puszczykowie, morga ogrodu owocowego sprzedam. Wskaże Drangosz Wroniecka 19. zdg 81 249

Zabudowanie

gospodarcze 6 pokoi kuchnia, pokój kuchnia, przyległem budynku, ogród, 8 mórg ziemi ogrodowej, 8 mórg staw rybny, 4 morgi łąki, 2 stacje od Poznania, miejsce wycieczkowe, szkoła, kościół, 5 minut od dworca sprzedam, powód stosunków rodzinnych natychmiast. do objęcia potrzeba około 16 000. Oferty Kurjer Poznański zdg 81 315

Wille

nowe, czynszowe 18 000.—, 29 000,— 35 000,—, 40 000,—, 43 000,—, 52 000,—, 55 000,—. Informacje 3—5, Szwajcarska 14 — 4. zd 80 338

Domek

ogródki działkowe, pokój kuchnia sprzedam. Adres wskaże Kurjer Poznański zdg 81 290-1

Emeryt,

urzędnik, starszy, uczciwy poszukuje administracji domu. Oferty Kurjera Pozn. zdg 81 271

Parcelę

okolicy Górczyna wzgl. Jeżyce kupię gotówką. Oferty Kurjer Poznański zdg 81 454

Dom

Poznaniu 2×3 pokoje ogród 880 14.000,— wpłaty 11.000,— Minta, Słoneczna 59. zdg 81 334

Parcele

willowe tanio sprzedam. Sołacka 6. zdg 81 218

Wille

nowe, czynszowe, w cenie 18.000, 29.000, 35.000, 40.000,— Informacje 3—5 Szwajcarska 14 — 4. zd 80 333

2. PIENIĄDZ

Sumy

hipoteczne, pierwsze numery hipoteki, Warszawskie kupujemy. Towarzystwo Powiernicze, Warszawa, Chmielna 26 — 2. Pg 6019-62,420

3. LETNISKA i UZDROWISKA

Wisła

pensjonat Nad Potokiem, pełny komfort, kuchnia wykwintna, wymarzone warunki wypoczynkowe, cena od 20 sierpnia 5—6 zł, tel. 42 zdg 81 104

4. OSOBISTE

Bezdzietni

przyjmą dziecko na wychowanie, jednorazowem, wynagrodzeniem. Oferty Kurjer Pozn. zdg 81 251

Kapelusz

dla **pani** **tani**

śliczny, jedynie **„Ines",** Piekary 22/23. **Przeróbki** 1,50. zdg 81 486

6. OŻENKI

Krawcowa

wysoka, brunetka, panna, lat 36, inteligentna, sympatyczna, z posagiem pozna pana urzędnika solidnego. Cel matrymonjalny. — Oferty Kurjer Poznański zdg 80 369

Kawaler

40,— wzorowy rolnik, posiada 14.000,— gotówki ożeni się w większe gospodarstwo. Oferty Orędownik Poznań zd 81 224

7. SPRZEDAŻE

Jadalnie — Sypialnie

oraz różne sprzęty użytku domowego najkorzystniej przy **Jezuickiej 10** (obecnie Świętosławska) „Dom Okazyjnego Kupna". Pg 5 893-31.19

„Meble W. Paetz"

Najnowocześniejsze wzory, niskie ceny. Poznań, Wrocławska 15. Coroczna wystawa na Targach Międzynarodowych. Ng 15 239

Samochód

2 osobowy „Peugeot" okazyjnie na sprzedaż. Moto Technika, — Dąbrowskiego 30. zdg 81 033

Skład

kolonjalno - nabiałowy mieszkaniem, niska dzierżawa, obrót miesięczny 8 000 zł z powodu choroby sprzedam za 4 500. Adres wskaże Kurjer Pozn. zdg 81 136

Skład
papieru i papierosów przy ruchliwej ulicy zaraz na sprzedaż. — Adres Kurjer Poznański zdg 79 803

Kolonjalkę
w nowej dzielnicy 2 pokoje i kuchnia z meblami, bez sprzedam spowodu wyjazdu. Oferty Kurjer Poznański zdg 80 630

Fabryka
spoż. artyk. uruchom wraz z autem bardzo korzystnie do nabycia. Oferty Kurjer Poznański dg 2 757

Płachty
nieprzemakalne sprzedaje najtaniej Wejman ,Poznań, Kościelna 17. zdg 80 383

Przed zakupem
Mebli
oraz wszelkich urządzeń domowych wstąp w własnym interesie na
Jezuicka 10,
(obecnie Świętosławska) „Dom Okazyjnego Kupna"
Pg 5892-31.20

Meble
najtaniej
fabryczny skład mebli
Wrocławska 19. dg 2725

Dwie
maszyny do pisania korzystnie na sprzedaż. Wielka 6. m. 14. zdg 81 241

Singera
damska (okrągłe). Staszica 12. — m. 6. zdg 81 247

Kule bilardowe
średnicy 49 mm mam stale na składzie. Oferty Kurjer Poznański zdg 81 261

Elektrolux
używany, pokojowy, okazyjnie do nabycia w Drukarni Polskiej, św. Marcin 70. zdg 81 475/6

Meble
najtaniej poleca
Baranowski
Poznań Podgórna 13. Pg 5428/9

Torby szkolne
od 1.35 teczki od 0.80 śniadanki od 0.90. piórniki od 0.70 poleca
Wiktor Czysz,
Szkolna 11, Poznań.
Pg 5936-34,23

Piła taśmowa
model ciężki, prawie nowa, korzystnie do nabycia. Medlewski, Poznań, Karwowskiego 12. dg 2771

Rzeźnictwo
Poznaniu, ruchliwej ulicy, mieszkaniem, warsztatem tanio sprzedam zaraz. Oferty Kurjer Poznański zdg 81 407

Gościniec, kolonjalką, sala, kompletnem
urządzeniem, pięć pokoi, zabudowanie masywne pod dachówką, ogrodem, trzy morgi ziemi położenie dużej wiosce bez konkurencji, prywatne 6 000.— wpłaty 1 600, resztę czternaścieletnia spłata sprzedam
Nowak,
Poznań, Kramarska 15, tel. 16-89 zdg 81 279

Pianino
sprzedam. Stroma 24, Gerlach. zdg 81 449

Maszyna
krawiecka. Szymańskiego 9 — 9. zdg 81 485

Ford
osobowy, w dobrym stanie, dwudrzwiowy, rocznik 30 tanio na sprzedaż. Zgłoszenia Kurjer Poznański zdg 81 341

Fotoplastikony
uruchomione. Sprzedam zegarowy lub założę z uczciwym w Krakowie. Zgłoszenia Koziołowa — Kraków, Nowowiejska 21. zdg 81 343

Rower
męski Za Bramką 12 a — 3. zdg 81 373

Samochód
osobowy Ford, rocznik 1930, — otwarty w dobrym stanie korzystnie do oddania. Św. Wojciech 30, m. 6, telefon 52-82. zdg 81 319

Magiel
oraz urządzenie składowe ew. towarem sprzedam. Oferty Kurjer Poznański zdg 81 513

Skład
cukierków, mieszkaniem okazyjnie sprzedam. Dąbrowskiego 4. zdg 81 509

Słoje
gwarantowane
Słoje
niezmiernie trwałe sprzedaje
Hurt
Porcelany, Wroniecka 24. zdg 81 496

Kolonjalkę
towarem, mieszkaniem korzystnie sprzedam. Adres Kurjer Poznański zdg 81 428

Sprzedam
domek wraz dobrze zaprowadzonem składem węgla przy ruchliwej ulicy w Poznaniu. Oferty Kurjer Pozn. zdg 81 425

Kolonjalkę
maglem, mieszkaniem, tanio wyjazd. Adres Kurjer Pozn. zdg 81 431

Ogrodnicy
4 kotły dla ogrzewania oranżerji tanio. Muszyński, Dąbrowskiego 36/7. zdg 81 377

Restaurację
centrum sprzedam. Adres Kurjer Poznański zdg 81 504

Sprzedam
motor, ropowy 24 taktowy i benzynowy 12,2 takt. gotowy do biegu, walce 600×300 sek. i łuszczarkę. Siódmiak, Gąsawa — powiat Żnin. ng 16 436

Bufet
dębowy. Józefa 6 — 14. zdg 81 368

Ogródek
działkowy sprzedam przy Botanicznej. Hoffmann, Polna 3, mieszkanie 23. zdg 81 363

Kawiarnię
odstąpię. Wskaże Kurjer Poznański zdg 81 359

Pianino
czarne, krzyżowe, zagraniczne 500,— zł. Wierzbięcice 53, m. 1. zdg 81 378

10. MAJĄTKI

450 mórg
włącznie 80 mórg łąk, stawy rybne, zabudowania dobre inwentarze kompletne, nad jeziorem i lasem państwowym, polowanie pierwszorzędne. 2 klm miasto powiatowe, gdzie gimnazjum. Poznańskie, pięknie położony. Wpłaty 35.000

360 mórg
włącznie 15 mórg łąk, 50 mórg lasu, staw rybny, 4 klm miasto, dom 8 pokoi na suterenach zupełnie nowy, wodociąg, zabudowania masywne, inwentarze kompletne, polowanie dobre własne. Poznańskie Wpłaty 40 000 lub zamiana na ville Poznaniu
T. Jarczewski
Poznań, Bukowska 15. zdg 80 603

Majątek
400 mórg wysokiej kulturze, cena 70 000;

Majątek
600 mórg, bonitacja 3 marki, zabudowania, inwentarze pierwszorzędne, wpłaty 120 000, oraz wielki wybór innych poleca „Rekomendacja", Podgórna 6, telefon 49-76. zdg 81 372

Resztówka stoczterdzieści mórg drenowanej
ziemi zabudowanie pierwszorzędne, dworek osiempokojowy, pięciomorgowym ogrodzie, stawem rybnem, kompletnem inwentarzem, żniwami, położenie Poznańskiem, 35 000, wpłaty 15 000, resztę amortyzacja
Nowak,
Poznań, Kramarska 15, telefon 16-89. zdg 81 280

Majątek
ziemski kupię, wpłata 90 000. — Oferty Kurjer Pozn. zdg 81 455

11. KUPNA

Odkupię
okazyjnie ocynkowany zbiornik benzynowy o pojemności 1 000 do 1 500 ltr. Zgłoszenia do Kurjera Poznańskiego zdg 80 439

Tyglówkę
i płaską kupię. Oferty Kurjer Poznański zdg 80 356

Samochody
używane, opony dętki kupuje — płaci najwyższe ceny Autoskład, Poznań, Dąbrowskiego 89, telef. 46-74. dg 2338

Żarówki
przepalone o przekroju 51-52 mm kupuję. Różana 12, m. 11. zdg 81 260

Konia
kupi skład drobiu. Klasztorna 8 zdg 81 444

Piekarnię
kupię lub wezmę w dzierżawę. Oferty Kurjer Pozn. zdg 81 492

Lodówkę
talerzyki Fraget do szklanek, cukru i mleczniki. Oferty Kurjer Poznański zdg 81 515

12. DO WYNAJĘCIA

6-pokojowe
w pobliżu zamku. Zgłoszenia ul. Pocztowa 31, m. 5. zdg 81 187

Pięciopokojowe
komfortowe, ogrzewanie centralne z kuchni, wysoki parter od października. Wierzbięcice 13, do wynajęcia. Telefon 12-66.
Pg 6291-56,295

9
wzgl. 5 i 4 pok. na biura lub mieszkanie. Mickiewicza 30.
Pg 6289-56,289

6
pokoi przy Ogrodowej. Zgłoszenia Kurjer Pozn. zdg 81 225

Willa z ogrodem
pełny komfort — garaż od zaraz. Sołacka 19, tel. 53-64. zdg 81 235

Jednopokojowe
kuchnią, objęcie mebli Ostrówek 7 (Środka) m. 14. Obejrzeć od 4 — 7. zdg 81 452/3

3 lub 4
pokojowe, parter, na cele handlowe od zaraz. Pocztowa 15 — Gospodarz. zdg 81 397

2
pokoje komfortowe od 1 września. Traugutta 31. zdg 81 383

5
pokojowe 90 zł miesięcznie, III piętro oddam. Małeckiego 27, mieszkanie 6. zdg 81 379

Domek
ogrodem przy Żabikowie 3 pokoje kuchnia od zaraz. Zgłoszenia Matejki 68 — 1. zdg 81 123

Jednopokojowe
2× śródmieście.
Dwupokojowe
Marcina 74, I., 18, front. zdg 81 490

Jednopokojowe
kuchnia, dwupokojowe, kuchnia łazienka, konieczna kaucja. Wiadomość stróż. Gen. Umińskiego 19 zdg 81 336

Dwupokojowe
Trzypokojowe
Czteropokojowe
Pięciopokojowe
„Be-Em-Es", Grudnia 19. zdg 81 491

Pokój
próżny Sołaczu zaraz do wynajęcia. Informacje Kraszewskiego 8, rowery. zdg 81 478

Jeden
dwa kuchnią gospodarz, ulica Żmudzka, narożnik, Grudzieniec. zdg 81 481

5-pokojowe
mieszkanie przy ul. Pocztowej od 1. 9. do wynajęcia. Oferty Kurjer Poznański pod ng 16 439

38.50
dwupokojowe, bez podatku. Informacje Kolonjalka Rynek Śródecki 13/14. zdg 81 432

Pokój
duży kotlina, ładna okolica rok zgóry. Adres Kurjer Poznański zdg 81 430

13. SZUKA MIESZK.

Pokoju
kuchnią dzielnica Jeżyce od gospodarza. Oferty Kurjer Pozn. zdg 80 231

Pokoju
kuchnią śródmieściu od gospodarza. Oferty Kurjer Poznański zdg 81 246

2—3
pokojowego mieszkania, komfort, Jeżycach — urzędnik etatowy. Zgłoszenia Kurjer Poznański zdg 81 256

Dwupokojowego
mieszkania ewentualnie z mniejszem portjerstwem, pracownik magistracki, punktualny płatnik. Oferty Kurjer Pozn. zdg 81 393

Pokoju
kuchnią poszukuje pracownik — państwowej posadzie, ½ roku zgóry. Okolica Jeżyce. Oferty Kurjer Poznański zdg 81 468

3—4
zaraz śródmieście, początek Łazarza lub Jeżyc. Oferty Kurjer Poznański zdg 81 512

Starsze
małżeństwo, bezdzietne, poszukuj stróżostwa z wolnym mieszkaniem. Oferty do Kurjera Poznańskiego zdg 81 498

15. POKOJE UMEBL.

Przyjmę
na stancję uczenice szkolne, troskliwa opieka, dom kulturalny. Aleje Marcinkowskiego 1, m. 8. (dom narożnikowy). zdg 79 827

Frontowy
Wielkie Garbary 48 m. 10. zdg 772798

Przyjezdnym
najtaniej. Kolegjacki 5—3 (Nowy Rynek) nocny dzwonek. dr 2574

Kantaka
5—8 jednoosobowy. zdg 81 232

Skryta
7 — 6. zdg 81 264

Lepszy
Wrocławska 5/6 — 5. zdg 81 266

Elektryczność
centralne. Szkolna 3 — 26. zdg 81 417

Wygodami
(utrzymaniem). Kwiatowa 3 — 3. zdg 81 416

Dwuosobowy
Piłsudskiego 5 — 9. zdg 81 414

Solidnemu
z klatki. Długa 12 — 7. zdg 81 412

Szwajcarska
14 — 4, telefon. zdg 81 399

Przecznica
2 — 4, utrzymaniem. zdg 81 390

Ogrodowa
2 — 8. zdg 81 382

Małżeństwu
Górna Wilda 31, m. 9. zdg 81 422

Lożowy
uczciwemu małżeństwu. Mostowa 4a — 10. zdg 81 421

Czysty
z klatki solidnemu panu, pani. — Łazarski Rynek 2, m. 3. zdg 81 420

Ratajczaka
26 — 6. zdg 81 418

Czysty
wygodami. Strzelecka 14 — 3. zdg 81 443

Inteligentnemu
utrzymaniem. Ratajczaka 9—8. zdg 81 328

Pg 6350/51-3462/65

Nasze niskie ceny podczas
Wielkiej Sprzedaży Posezonowej
wywołały olbrzymie poruszenie w mieście i na prowincji
Zamiast magazynować towar do przyszłego roku — sprzedajemy go teraz chociażby za bezcen
PŁASZCZE JESIENNE — UBRANIA
w 5 serjach po jednolitej cenie **26,- 37,- 48,- 50,- 62,-**
Olbrzymi wybór
mundurków i płaszczy szkolnych
K. BOGAJEWSKI
POZNAŃ „Asygnaty Kredyt" ST. RYNEK 77

Pokój
Marcina 64, III, front. zdg 81 335

Przyjezdnym
stałym wysoki parter. Aleje Marcinkowskiego 2 — 1. zdg 81 494

Obok Zamku
dwuosobowy słoneczny, także gimnazjastom utrzymaniem, łazienka, fortepian. Wały Zygmunta Augusta 2 — 8. zdg 81 374

Dąbrowskiego
64 — 26. zdg 81 314

Ratajczaka
[illegible] 10, ładny. zdg 81 292

Tanio
słoneczny jedno- dwuosobowy. — Wrocławska 38 — 32. zdg 81 282

Działyńskich
7 — 9 utrzymaniem. zdg 81 278

Pokój
Marsz. Focha 80, m. 25. zdg 81 511

Dwa
pokoje, klatki, elektryczność, panom, uczniom, utrzymaniem, bez Kanałowa 18, m. 9. zdg 81 470

Pokoje
Śniadeckich 13 — 5. zdg 81 472

Kantaka
6—8. zdg 81 480

Ogrodowa
13 — 15. zdg 81 482

Dwuosobowy
Marcin 62 — 6. zdg 81 499

Kręta
5, m. 6. dwa mniejsze. zdg 81 433

Inteligentną
panią przyjmę pokój od 1. Oferty Kurjer Poznański zdg 81 367

Paniom
Józefa 6 — 6. zdg 81 355

Pokój
czysty, centralne ogrzewanie, spokój, najchętniej pani na stanowisku. Dąbrowskiego 3 — 13. zdg 81 364

Próżny
z klatki. Umińskiego 20 — 2. zdg 81 362

Dwuosobowy
utrzymaniem. 3 maja 3 a — 17. zdg 81 361

Frontowy
Romana Szymańskiego 7 — 4 a. zdg 81 356

Cieszkowskiego
6 — 7, słoneczny. zdg 81 354

Niekrępujący
pierwszorzędny Szewska 1, m. 19 zdg 81 348

Świętokrzyski
3 — 12,
Dwu
trzyosobowy solidnym, uczącym panom. zdg 81 300

Czysty
dla pana, bez pościeli. Szkolna 9, mieszkanie 3. zdg 81 366

16. SZUKA POKOJU

Niekrępującego
zupełnie utrzymanie, bez. urzędnik. Dokładne warunki Kurjer Poznański zdg 80 995

Małżeństwo
poszukuje 2 eleg. umeblowanych pokoi z używalnością kuchni, łazienki, ewentl. telefon, centrum nie wyżej II piętra. Oferty z ceną Kurjer Poznański zdg 81 234

Urzędnik, dobry płatnik, poszukuje pokoju niekrępującego, czystego
bez pluskiew
blisko Centrum, z widokiem na ogród. Oferty z podaniem ceny do Kurjera Pozn. zdg 80 146

Pokoju
umeblowanego, biurowego poszukuję. Oferty cena, Kurjer Poznański zdg 81 307-8

Pokoju
mebl. komfort na Łazarzu poszukuję. Oferty z ceną Kurjer Poznański zdg 81 456

Inteligentna
poszukuje pokoju z używaniem kuchni. Oferty do Kurjera Poznańskiego zdg 81 489

Małżeństwo
używaniem kuchni 20—25. Oferty Kurjer Pozn. zdg 81 274

programy radjowe

WARSZAWA

Wtorek, 25 sierpnia.

Warszawa — 12.03 „O zarządzaniu gospodarstwem" — pogadanka rolnicza; **16.00** barytony i basy (płyty); **18.00** „Tajemnica kajetu Stanisława Brzozowskiego" — szkic literacki; **18.15** „Żyć kulturalne stolicy"; **23.00** muzyka taneczna (płyty).

OGÓLNOPOLSKIE

Wtorek, 25 sierpnia.

6.30 audycje poranne; **11.57** — sygnał czasu; **12.13** dziennik południowy; **12.23** koncert w wykonaniu Orkiestry Tadeusza Seredyńskiego (ze Lwowa); **15.30** — wiadomości gospodarcze; **15.45** — skrzynka P. K. O.; **16.45** „Jan Sobieski" — odczyt; **17.00** koncert w wyk. Ork. Symf. pod dyr. Stefana Barańskiego (z Poznania); — **17.50** „Bogactwo życia w korze drzew" — feljeton (z Poznania); **18.00** programy lokalne; **18.50** pogadanka aktualna; **19.00** „1000 taktów muzyki — odegra zespół Stefana Rachonia (Tr. z Wystawy Radjowej); **19.45** „Pierwszy raz widzę" — pogadanka dla dzieci starszych (z Wystawy Radjowej); **20.00** „Wieczór starych walców" — koncert w wykonaniu Małej Orkiestry Polskiego Radja z udziałem Czwórki Radjowej (z Wystawy Radjowej). W przerwie o g. 20,45—21.00 dziennik wieczorny i pogadanka akualna; — **21.30** ukraińskie pieśni ludowe w wyk. Marji Sokół — śpiew i Antoniego Rudnickiego — fortepian (ze Lwowa); **22.00** wiadomości sportowe; **22.15** „Symfonja dnia letniego" ze Lwowa.

POZNAŃ

Wtorek, 25 sierpnia.

Poznań — 12.03 „Piosenki śpiewa Mieczysław Salecki" — (płyty); **13.15** Muzyka do obiadu" (płyty); **15.30** przegląd giełdowy i notowania rzeźni miejskiej **15.43** wiadomości gospodarcze (z Warszawy); **16.00** „Słynni tenorzy" (płyty); **18.00** skrzynka muzyczna (omówi kier. muzyczny prof. Franciszek Łukasiewicz); **18.10** „Letnia noca w obserwatorjum astronomicznem" — reportaż; **18.25** życie kult. i społeczne Poznania.

PROPONUJEMY LAMPOWICZOM

na wtorek:

17.00 Paris P. T. T. Koncert orkiestrowy. **Wrocław.** Muzyka popołudniowa. **Budapeszt.** Muzyka salonowa. **Frankfurt.** Muzyka dwufortepianowa.

18.00 Monachjum. Koncert popularny. **Koenigswust.** Pieśni bretońskie. **18.30 Budapeszt.** Muzyka cygańska **Anglja. (Nat. Progr.).** Muzyka lekka.

19.00 Kolonja. Koncert wieczorny. **19.05 Ryga.** Koncert z plaży ryskiej z udz. Cecylji Hansen — (skrz.). **Królewiec.** Utwory fort. Niemanna. **Wiedeń.** Festiwal Salzburski. „Cosi fan tutie" — opera Mozarta. **19.25 Wiedeń— Warszawa.** Koncert rozrywkowy. **19.30 Sztockholm.** Radjopotpourri. **Kopenhaga.** Festival muzyczny.

20.00 Anglja. (Reg. Progr.). — Koncert orkiestrowy; **20.10 Monachjum.** Nowa muzyka popularna; **Frankfurt.** Wielki wesoły wieczór **Kolonja.** Melodje operetkowe. **Budapeszt.** „Książe Bob" — operetka Huszki: **Berlin.** Muzyka lekka. **20.30 Bukareszt.** Koncert symfoniczny. **Paris P. T. T.** — „Słynne operetki francuskie". **20.45 Anglja.** (Nat. Progr.). Koncert symf. **Berlin.** „Faust" symfonja Liszta. **Medjolan.** — „Guido del popolo" — opera Robbianiego.

21.00 Lipsk. Koncert wieczorny. **21.20 Praga.** Utwory kameralne Beethovena.

22.30 Anglja. (Nat. Progr.). — Muzyka lekka. **Hamburg.** Muzyka lekka i ludowa. **Koenigswust.** „Nocna muzyczka". **Wrocław.** Muzyka taneczna. **Angja.** (Reg. Progr.). Muzyka taneczna. 22. **Radio Paris.** Muzyka taneczna.

23.00 Monachjum. Muzyka taneczna. **Koenigswust.** Koncert nocny. **Budapeszt.** Muzyka taneczna. **23.15 Radio Paris.** Muzyka lekka. **23.30 Wiedeń.** Koncert nocny. **23.40 Anglja.** (Reg. Progr.). Recital fort.

24.00 Sztutgart. Koncert nocny.

UBRANKA

Przepisowe

MUNDURKI PŁASZCZE SZKOLNE

najtaniej tylko w firmie

Cz. Czabajski

POZNAN - ul. NOWA 1

narożnik ulicy Szkolnej

Pg 6349-34,29

Pokoju
poszukuje do 15 zł. Oferty Kurjer Poznański zdg 81 302

Wspólnego
pani kulturalnym, centrum tani. Oferty Kurjer Pozn. zdg 81 349

Skromnego
niekrępującego Łazarz. Oferty cena Kurjer Poznański zdg 81 297

22. ZGUBY

Zgubiono
22. 8. obrączkę ślubną Ignacy na Wolnicy, za wynagrodzeniem. — Półwiejska 37, mieszkanie 17. zdg 81 415

Pies
wojskowy, rasa owczarek alzacki grzbiet czarny, nogi, brzuch żółto podpalany. Zgłoszenia 57 p.p. zdg 81 332

Zgubiłem
paczkę, zawierającą przymiarkę: marynarka, kamizelka, spodnie. Uczciwego znalazcę proszę o oddanie za wynagrodzeniem. Plac Działowy 10, m. 8. dg 2775

Parasol
zapomniany niedzielę kino Muza, Łazarz, zabrany przez pana — panią popielaty kostjum jasny lis, proszę oddać. Orzeszkowej 5, właściciel domu. zdg 81 352

17. LOKALE

Ubikacje
suterenowe, warsztat, składnicę. Czartorja 8, m. 9. zdg 81 401

Okolica Opery
4—6 pokoi komfortowych poważny reflektant od 1. 10. ew. później. Oferty „Par" pod 35,9 Pg 6353-35,9

TEATRY

TEATR POLSKI: Poniedziałek, 24. 8. „Lekkomyślna siostra".

Wtorek, 25. 8. „Lekkomyślna siostra".

Środa, 26. 8. „Lekkomyślna siostra".

TEATR NOWY: Poniedziałek, 24. 8. „Miłość już nie w modzie".

Wtorek, 25. 8. „Miłość już nie w modzie".

ADRJA: Dziś — „S. O. S. Żony wracają".

Owoce — ból żołądka
Ratunek — kieliszek

Podbipięty
lub
Kropli Doktorskich

Kantorowicza

Pg 5931-33,36

KINA

Poznań, poniedziałek, 24. 8.

APOLLO: „Ewa".
CORSO: „Denovan Boris Karloff".
GLORIA: „Casino de Paris"
GWIAZDA: Z powodu renowacji kino od dziś nieczynne.
OŚWIATOWE T. C. L.: — „Szkarłatny kwiat".
METROPOLIS: „Pieniądz".
RENAISSANCE: „Piekło w Legji Cudzoziemskiej".
SŁOŃCE: „Jedna z tysiąca"
SFINKS: „Pan bez mieszkania".
ŚWIT: „Bez nazwiska".
TĘCZA-Łazarz: „Muszę być być młody".
TĘCZA-Wilda: „Dziewczę z Budapesztu".
WILSONA: „Ich Noce".

Biuro
dwa pokoje umeblowane dotychczas

kancelarja adwokacka
wolne. Aleje Marcinkowskiego 17 — 1. zdg 81 405

Skład
w Toruniu, centrum do wynajęcia. Kazimierz Stryczyński, Poznań, Dąbrowskiego 3 — 9. zdg 81 517

Skład
próżny na galanterję, papier, krótkie towary. Czartorja 8, m. 9. zdg 81 400

Wydzierżawię
obszerne piwnice przy Żupańskiego. Wskaże Kurjer Pozn. zdg 81 442

23. ROZMAITE

Umebluję
mieszkanie 4 pokojowe panu na wyższem stanowisku (inżynierowi lekarzowi, sędziemu, emeryt. wojskowemu). ewenti. małżeństwu. Wymagane są referencje. Oferty Kurjer Poznański zdg 80 355

Przepisuję
maszyną. Pocztowa 15. Szkolna nr. 12. zdg 80 958

Również Pan
winien się przekonać. że materjały na ubrania. płaszcze, najkorzystniej w fabryce konfekcji męskiej Edmund Grześkowiak, — Stary Rynek 83. Pg 5425/6-14.1/2

Filateliści
Czasopismo „Ikaros" wydało Podręcznik Znaczków Polskich. Prospekty darmo. Białystok. zdg 81 344

Adarelli przepowiada
z kart Braminów — ręki. — Przyjmuje do godz. 9 wieczór. Podgórna 13, mieszkanie 10, front. zdg 81 294

24. NAUKA

Kursy Handlowe Preissa
rok zał. 1893. Skarbowa 11. — roczn[illegible]-go
września
półroczny 1-go
października
zdg 78 824

Koedukacyjne Kursy Handlowe
Plac Wolności2. Nowy kurs 3-go września. zdg 79 770

Obecnie
koedukacyjne
kursy handlowe Sawickiego
mieszczą się Kantaka 7, telefon 49-68. Nowy kurs pierwszego września. dg 2644/5

Kursy Kroju
Świętokrzyski 3
Koncesjonowane
Kazubowska. zdg 81 324-5

Kursy Handlowe Preissa,
Rok zał. 1893. — Skarbowa 11 roczny
3 września
półroczny
1 października
zdg 81 331

Stancja
opieka, pomoc nauczyciela. Długa 18—9. zdg 80 699

Stancja
dla chłopców, b. dobra przy ul. Matejki. Opieka, pomoc. Referencje. Zgłoszenia do Kurjera Pozn. zdg 81 345

Ośmioklasistka
poszukuje towarzyszki, wspólny pokój, dobre utrzymanie. Marcinkowskiego 19— 17 zdg 81 427

25. MUZYKA

Lekcje
gry fortepianowej udziela dyplom. nauczycielka. Aleje Marcinkowskiego 1, m. 8 (dom narożny). zdg 79 828

Tanio, sumiennie
gry fortepianowej. Dyplom państwowy. Łąkowa 4b — 8. zdg 81 252

26. SZUKA POSADY

Ogłoszenia do 30 słów dla poszukujących posady w tej rubryce obliczamy po jednej trzeciej cenie drobnych.

a) Służba domowa

Nauczycielka
wychowawczyni pozwolenie nauczania b. dobre świadectwa, szuka posady. Zgłoszenia Kurjer Pozn. zdg 80 524.

Poszukuję
posługi do wszystkiego. Oferty Kurjer Poznański zdg 81 306

Sierota
młoda poszukuje posady do lepszego państwa. Oferty Kurjer Poznański zdg 81 413

Krawcowa
zna robótki, sztywne prasowanie szuka posady pannę służącą. Zgłoszenia Kurjer Pozn. zdg 81 411

Posługi
śródmieściu poszukuję. Oferty Kurjer Poznański zdg 81 403

Posady
gotowaniem poszukuję. Oferty Kurjer Poznański zdg 81 394

Gospodyni - kucharka
długoletnie dobre świadectwa z dobrych domów szuka pracy od 1. 9. 1936. Łaskawe zgłoszenia Kurjer Poznański zdg 81 391

Dziewczyna
z dobrem gotowaniem poszukuje posady od 1. Oferty Kurjer Poznański zdg 81 327

Szukam
posady do samotnej pani lub pana. Oferty do Kurjera Pozn. zdg 81 337

Dziewczyna
z dobremi świadectwami poszukuje posady od 1. 9. do wszystkiego. Oferty Kurjer Poznański zdg 81 376

Posługaczka
uczciwa, pracowita szuka posługi. Oferty Kurjer Poznański zdg 81 313

Poszukuję
posady do wszystkiego, znająca szycie. Oferty Kurjer Poznański zdg 81 312

Posługi
poszukuję na Łazarzu. Oferty Kurjer Poznański zdg 81 310

Dziewczyna
uczciwa, pracowita bardzo, długoletnie świadectwa, gotowaniem poszukuje posady małej rodziny od 15. 9. Oferty Kurjer Poznański zdg 81 311

Dziewczyna
poszukuje posługi z praniem. — Oferty Kurjer Pozn. zdg 81 304

Posługi
z gotowaniem szuka osoba zaufana. Oferty Kurjer Poznański zdg 81 277

Panienka
poszukuje posady do dzieci. Oferty Kurjer Poznański zdg 81 273

Młodsze
dziewczę, kochające dzieci poszukuje posady do lekkich prac domowych. Oferty Kurjer Pozn. zdg 81 503

Służąca
uczciwa, poszukuje posady do wszystkiego. Oferty Kurjer Poznański zdg 81 501

Dziewczyna
wiejska szuka posady z gotowaniem do wszystkiego. Oferty Kurjer Poznański zdg 81 369

b) Inni

Młodszy
urzędnik gospodarczy. pilny trzeźwy. energiczny. sumienne średnie wykształcenie. 3 praktyki wzorowych majątków przyjmie posadę za skromnem wynagrodzeniem. Oferty Kurjer Poznański zdg 80 052

Techniczka dentystyczna
poszukuje posady zaraz lub później. Oferty Kurjer Poznański zdg 80 158

Inteligentna
wdowa, obeznana doskonale z gospodarstwem domowem i wiejskiem oraz z książkowością poszukuje posady. najchętniej na probostwie. Łaskawe zgłoszenia Kurjer Poznański zdg 79 806

Ogrodnik-handlowiec
kawaler, lat 31, z 15 letnią praktyką, dobre świadectwa, polecenia, zapewnia pełną kulturę i dochodowość, poszukuje stałej posady od 1. 10. lub 1 listopada 36 Łaskawe oferty Kurjer Poznański zdg 80 710

Urzędnik
gospodarczy dobry rolnik praktyka, wiek średni, poszukuje posady Zgłoszenia Kurjer Poznański zdg 80 717

Kuśnierka
modernizuje, naprawia futra — pierwszorzędnie, stare wychodzą jak nowe, szuka posady poza domem tanio. Oferty Kurjer Pozn. zdg 80 655.

Nauczycielka domowa uniwersytet,
dłuższa praktyka, perfekt francuski, łacina. niemiecki, dobra muzyka szuka posady. Zgłoszenia Kurjer Poznański zdg 80 664

Była
nauczycielka przyjmie posadę do dzieci do lat 10. Początki franc. niem., prawo nauczania zapewnione. Zgłoszenia Kurjer Pozn. zdg 81 461

Ekspedjentka
3 lata w jednym miejscu szuka posady
w piekarni
kolonjalno - spożywczym od 1. 9. 36 r. Złoży kaucję. Oferty Kurjer Poznański zdg 80 964

Kawaler
lat 24 z kaucją 100 zł szuka jakiejkolwiek pracy od zaraz. — Oferty do Kurjera Poznańskiego zdg 81 255

Krawcowa
zdolna, dom za domem poszukuje pracy. Cieszkowskiego 7 — 4. zdg 81 269

Bezrobotna
biurowa z wykształceniem 8 kl. gimn., znajomością francuskiego i niemieckiego, ojciec także bez pracy z 9 osób rodziny, mieszkający w strasznych warunkach na Warowni III., szuka zajęcia jako biurowa, wychowawczyni. — Przyjmie zresztą każdą pracę. Zgłoszenia do naszego pisma pod zdg 81 250-51

Krawcowa
szuka posady, szyje szybko i dobrze poza dom. Oferty Kurjer Poznański zdg 81 381

Kuśnierka
poszukuje posady. Oferty Kurjer Poznański zdg 81 375

Krawcowa
domowa poszukuje posady, — wszelką garderobę damską i dziecięcą specjalność płaszcze — również na wieś. Oferty Kurjer Poznański zdg 81 318

Panienka
młoda inteligentna, — poszukuje jakiejkolwiek pracy. Oferty Kurjer Poznański zdg 81 473

Krawcowa
poszukuje posady w dom. Oferty Kurjer Poznański zdg 81 272

Krawcowa
dobry krój szuka posady, dziennie 2,— Oferty Kurjer Pozn. zdg 81 434

Kupiec - podróżujący
od kilku lat na Poznańskie i Pomorze z prawem jazdy samochodem poszukuje posady. Łask. oferty Kurjer Pozn. zdg 81 424

Krawcowa
dobrem krojem szuka posady dziennie 1,50. Zgłoszenia Kurjer Poznański zdg 81 299

Kresowianka
inteligentna, zupełna sierota, wykwalifikowana pielęgniarka, sumiennie zajmie się troskliwą opieką chorą lub starszą osobą, ewentl. dziećmi. Oferty Kurjer Poznański zdg 80 551

Stróżostwa
lub posady szofera poszukuje szofer. Oferty Kurjer Poznański zdg 80 403

Sekretarz
adwok.-not. rutynowany, wład. język. niem. przyjmie posadę zaraz adwokaturze, przedsiębiorstwie, spółdzielni na ziem. zachodnich. Miejscowość obojętna. wymagania skromne. Łaskawe zgłoszenia Kurjer Poznański zdg 80 404

Panienka
średnim wieku, znająca dobrze język niemiecki poszukuje posady jako ekspedientka branży bławatniczej lub piekarni. Of. Kurjer Pozn. zdg 80 531.

27. WOLNE POSADY

Nauczycielki
poszukuję dla 16 let. córeczki dyrektora w Warszawie zdolnej, perfect w języku francuskim, muzyka pożądana. Oferty z podaniem życiorysu, świadectw, fotografji i warunków proszę skierować do Kurjera Poznańskiego pod zdg 80 368

Poszukuję
przedstawicielstwa fabryk chemicznych dla przemysłu. Referencje pierwszorzędne. Oferty pod „W. O." do Biura „Promień", Łódź, Andrzeja 2. ng 16 388

Poszukuję od zaraz dobrze zaprowadzonego i zdolnego
reprezentanta
na woj. poznańskie. A. Kaźmierski, Gorzelnia Koniaków i Fabryka Wódek, Chojnice — Pomorze. dg 2768

Francuzka
rodowita lub Polka, władająca językiem francuskim (jak rodowita franc.) potrzebna od zaraz do chłopca 7-mio letniego w Poznaniu. Zgłoszenia „Par", Poznań, Al. Marcinkowskiego 11 pod nr. 34,45. Pg 6319-34,45

Apteka
w Gdyni poszukuje magistra z praktyką, język niemiecki. Oferty Kurjer Poznański zdg 81 229

Kroju
szycia 2 miesiące także wieczorami, udziela: Wały Jadwigi 3 a — 9. zdg 80 594

Dziewczyna
do wszystkiego zaraz. Ratajczaka 11 a — 26. zdg 81 395

Uczenica
oraz ucznia z dobrej rodziny poszukuję od 1. 9. br. do składu bławatów, tow. krótkich i konfekcji. Zgłoszenia proszę kierować do F-my W. Głowacki, — Chodzież, Rynek 10. zdg 80 516

Rolnika
poszukuję, b. dobrego fachowca z dłuższą praktyką i dobremi referencjami. Wynagrodzenie na procent od dochodu. Zgłoszenia pisemne, Lewiński, Kościelna — Wieś, poczta Kalisz. zdg 80 237

Biuralistka
młodsza pisząca maszynie, ładnym charakterem pisma potrzebna. Zgłoszenia Kurjer Poznański zdg 80 239

Introligator
do większego przedsiębiorstwa tylko pierwszorzędna siła na stałą posadę za wysokiem wynagrodzeniem potrzebny. Zgłoszenia do Kurjera Pozn. zdg 81 257

Służąca
sumienna, uczciwa, bardzo czysta łagodnego usposobienia, skromna umiejąca gotować potrzebna do większego miasta od 1. lub 15. 9. blisko Poznania, do 2 osób. Zgłoszenia z odpisem świadectw i podaniem pensji Kurjer Pozn. zdg 81 236

Stolarz
zamiejscowy, samotny, młodszy, na lepsze kuchnie z rysunków — z cośkolwiek gotówką na stałą pracę do starszego majstra od zaraz — pokój bezpłatny. Zgłoszenia do Kurjera Poznańskiego zdg 81 054-5

Służąca
do wszystkiego potrzebna zaraz do Warszawy, uczciwa, czysta, własną pościelą. ul. Marynarska 5, m. 5, 4—6. zd 81 410

Klejarki
z akuratną pracą domową, specjalność torebki do prób. Oferty Kurjer Poznański zdg 81 222

Fryzjerka
manicurzystka w jednej osobie zaraz. Fryzjer, Fr, Ratajczaka nr. 40. zdg 81 389

Dziewczyna
młoda, dobrem gotowaniem i praniem, bardzo czysta, lubiąca porządki, polecenie, 1. 9. Magazyn futer, Podgórna 10. zdg 81 380

Rolnik
jako kierownik 125 ha folwarku Kujawach potrzebny 1 września. Biegłość prowadzenia księgowości rolniczej konieczna. Pisemne zgłoszenia wskazaniem kwalifikacji i warunków Warszawa, Żórawia 28, m. 37. ng 15 557

Krawcowa
samodzielna potrzebna. Andrzejewski. Łazarski, Rynek 2. zdg 81 419

Kucharka
do wszystkiego tylko dobrze polecona potrzebna od 1 września. Sołacz, Podhalańska 4. zdg 81 493

Gorzelnik - buchalter
potrzebny na kampanję kaucja 1.500,— Odpisów świadectw się nie zwraca. Gorzelnia Suchary, poczta Nakło — Noteć. ng 16 433

Nauczyciela (ki)
poszukuję do dwojga dzieci 12—13 lat I gimnazjalna, łacina, niemiecki. Podać warunki i kwalifikacje. Helena Pomierska, Subkowy (Pomorze). zdg 81 342

Księgowy
zdolny, młody i pewny pracownik poszukiwany. Oferty Kurjer Poznański zdg 81 322

Dziewczyna
zaraz. Müller, W. Garbary 13. zdg 81 323

Nauczycielka
niemiecki i francuski teoretycznie i konwersacyjnie oraz fortepian potrzebna. Oferty Kurjer Poznański zdg 81 519

Służąca
samodzielna, długoletnie świadectwa od 1. Adres wskaże Kurjer Poznański zdg 81 283

Dziewczyna
przychodnia potrzebna. — Szamarzewskiego 12 — 15. zdg 81 305

Dziewczyna
uczciwa z dobrem gotowaniem potrzebna od zaraz. Marta Prokop, Wodzisław (Śląsk). zd 81 518

Gosposia
starsza, dobremi poleceniami. — Różana 15 — 23; 4—6. zdg 81 514

Fryzjer
młodszy, dzielny. Adama Jeskiego Łazarz. zdg 81 471

Fryzjer
stała. Śniadeckich 4. zd 81 477

Bufetowa
kaucją zaraz. Wskaże Kurjer Poznański zdg 81 506

Potrzebny student
władający perfekt niemieckim językiem do chłopca 10-cio letniego. Zgłoszenia Libelta 5 między godz. 14—16. Pg 6352-56,366

Służącą
uczciwą, porządną do wszystkiego, kochającą dzieci zaraz. Zgł. wtorek 5—7, Różana 22, m. 5. zdg 81 500

Służąca
dobre świadectwa, dobre gotowanie może się zgłosić. Kraszewskiego 11, mieszkanie 11, tylko 7—8. zdg 81 497

Dziewczyna
młodsza, samodzielne gotowanie. Strzelecka 3a, m. 6. zdg 81 495

Dziewczyna
dobre świadectwa do wszystkiego, kochająca dzieci. Stary Rynek 71/72, mieszkanie 5, 5—7. zdg 81 438

Potrzebny
dzielny czeladnik rzeźnicki z dłuższą praktyką. Poznań, Wodna 23, m. 3. zdg 81 436

Pierwszorzędna
fryzjerka, trwała, wodna, żelazkowa na pensję. Zgłoszenia Poznańska 5, m. 2, godzina 8 wieczorem. zdg 81 435

Fryzjer
dzielny, możliwie ondulator. — Mokra 4. zdg 81 423

Panią
z dobrej rodziny w młodszym wieku, poszukuje do samodzielnego prowadzenia gospodarstwa domowego. Oferty z podaniem wieku proszę do Kurjera Poznańskiego zdg 81 353

29. ROZRYWKA

Kino Oświatowe T. C. L. Dziś monumentalny film dziejowy — „Szkarłatny kwiat" film zakwalifikowany przez Min. Oświaty jako artystyczny. Uwaga! ceny popularne jeszcze
tylko do 1 września
Ng 15 277-8

Kino
Corso
Donovan Boris Karloff. zdg 81 321

Pan bez mieszkania
wiedeńska komedja bezustannego
śmiechu
Kinoteatr „Sfinks". zdg 81 276

Kino Renaissance
Sensacyjny dramat p. t. „Piekło w Legji Cudzoziemskiej". Pg 6353-35,8

„Kapelusz"
modnie przefasonowany odświeżony, zastąpi nowy. Tanie kapelusze na składzie. Wytwórnia kapeluszy męskich, damskich 27-go Grudnia 2, podwórze. zdg 73 851

Humor zagraniczny

— Zdziwiłbyś się, najdroższy, gdybym na Twoje imieniny sprezentowała ci czek na 1000 zł?
— Oczywiście, ukochana!
— A zatem, masz. Brak jedynie twego podpisu!

Co futro — to **Edmund Rychter** — co palto — to **Edmund Rychter** — co ubranie — to **Edmund Rychter,** Poznań, Ostrów Wielkop.

Przedpłata na miesiąc wrzesień 1936 roku za oba wydania razem w Poznaniu w ekspedycji zł 3,20, w agencjach w mieście zł 3,50, z odnoszeniem do domu w Poznaniu zł 3.70, z odnoszeniem przez pocztę poza Poznaniem miesięcznie zł 4.10, kwartalnie zł 12,30, pod opaską miesięcznie w Polsce zł 5,00, w innych krajach zł 7,00—9,50. W razie wypadków, spowodowanych siłą wyższą przeszkód w zakładzie, strajków i t. p. wydawnictwo nie odpowiada za dostarczenie pisma, a abonenci nie mają prawa domagania się niedostarczonych numerów lub odszkodowania.

Ogłoszenia na stronie 6-łamowej 25 gr, na stronie 4-łamowej przy końcu tekstu redakcyjnego 60 gr, na stronie czwartej (lub piątej) 100 gr, na stronie drugiej (lub trzeciej) 120 gr, przed wiadomościami potocznemi 200 gr od 1-łamowego milimetra. Ogłoszenia skomplikowane oraz z zastrzeżeniem miejsca 20% nadwyżki. Ogłoszenia do wydania porannego przyjmujemy do godz. 18,30, w nagłych wypadkach do godz. 22 u stróża, do wydania głównego (wieczornego) „drobne" do g. 11,10, w dni przedświąteczne do godz. 10,45, większe dłużej według możności. Drobne ogłoszenia (najwyżej 100 słów w tem 5 nagłówk.): słowo nagłówk. (tłuste) 25 gr, każde dalsze słowo 15 gr. Za różnicę między zestawem a wysokością ogłoszenia, powstałą wskutek matryc., wydawnictwo nie odpowiada.

W wydaniach wielkoświątecznych i uroczystościowych poprzedza normalną codzienną część numeru z reklamami i ogłoszeniami materjał poświęcony danej uroczystości.
Telefony do Redakcji i Administracji: 44-61, 14-76, 33-07, 35-24, 35-25, 40-72, w niedzielę, święta i nocą tylko 14-76, 35-24 i 40-72 P. K. O. Poznań nr. 200.149.