Dzisiaj 16 stron

Wydanie główne

Cena 20 groszy

KURJER POZNAŃSKI

wychodzi 2 × dziennie

Odpowiedzialni kierownicy działów: kultury i sztuki Witold Noskowski, gospodarczego i giełdowego dr. Marjan Chełmikowski, za inne działy odpowiada Zdzisław Antoniewicz, wszyscy w Poznaniu.

Wydawnictwo: Drukarnia Polska Spółka Akcyjna w Poznaniu, św. Marcin 70

Nr. 49 Wydanie P Poznań, piątek dnia 31 stycznia 1936 Rok 31

Poznań, 30 stycznia.

Pax germanica

Podgorączkowa temperatura, ogarniająca obecnie prawie całą Europę, zaczyna coraz więcej zastanawiać szczerych przyjaciół pokoju. Konflikt abisyński nabiera zdecydowanie cech zatargu międzynarodowego. Z czterech dużych potęg europejskich nie biorą udziału w rozgrywającej się akcji tylko Niemcy. Zachowują ścisłą neutralność, ale uzupełniają swe uzbrojenie z bezprzykładnym rozmachem. W chwili krytycznej zatem głos ich może zaważyć decydująco w sprawie pokoju lub wojny.

Pokojowość narodu niemieckiego podkreśla wciąż w swych przemówieniach kanclerz Hitler. Zaznacza z naciskiem, że w stosunku do granic zachodnich Niemcy nie mają żadnych roszczeń i pragną współpracować celem zabezpieczenia pokoju europejskiego; zastrzega tylko, że zależy to jednak od możliwości rewizji postanowień terytorjalnych traktatu wersalskiego na wschodzie. W obecnej chwili Niemcy nie pragną jeszcze posunięć decydujących, wiedząc, że polityka europejska będzie jeszcze przez jakiś czas pracowała dla nich...

Przez szereg lat wysłuchiwał świat żalów Hitlera i opinji niemieckiej na bezbronność granic państwa, stojących otworem dla wszelakiej inwazji. Nagle 15 marca r. ub. nastąpiła radykalna zmiana tonu. Kanclerz ogłosił urbi et orbi, że Niemcy postanowiły utworzyć armję potężną, nie licząc się z traktatem wersalskim, a sposób oświadczenia wskazywał wyraźnie na chęć zaskoczenia Europy faktem dokonanym.

Ogłoszone 15 marca prawo ustala siłę armji niemieckiej na 12 korpusów, 36 dywizyj piechoty i 4 dywizje kawalerji (2 zmotoryzowane), formacje czołgów i samolotów w ilości jeszcze nieustalonej... Nic jednak nie pozwala przypuszczać, by siły te były ostateczną górną granicą armji. Organizacja ma charakter wybitnie zaczepny, z szerokiem zastosowaniem lotnictwa i broni pancernej. Strategja niemiecka, stosownie zresztą do tradycji, będzie niechybnie szukała decyzji stanowczej w energicznym manewrze sił bardzo ruchliwych, wyposażonych w potężne środki ogniowe, mając na celu zaskoczyć przeciwnika bez ogłoszenia mobilizacji. Znacznie została wzmocniona samodzielność bojowa dywizji i jej siła ogniowa. Dywizyjne baterje ciężkie i przeciwlotnicze zostały zmotoryzowane, treny częściowo również, przydano eskadry lotnicze. Armja regularna liczy obecnie 565 tys. ludzi, a na wiosnę, według danych francuskich, osiągnie łącznie z młodzieżą rekrutowaną do obozów pracy cyfrę 900 tys. żołnierza. W krytycznym okresie słabych roczników, gdy liczba rekruta znacznie się obniży, niedobór będzie dopełniony powołaniem starszych klas ludności z 1910—1911 roku. Służba w okresie pokoju trwa jeden rok; poprzedza ją sześć miesięcy pracy obowiązkowej w obozach, gdzie młodzież otrzymuje gruntowne przeszkolenie wojskowe.

Podstawy nowego statutu armji, ujęto w formie praw, ogłoszono stopniowo. Naczelnym wodzem siły zbrojnej jest „Führer" a faktyczne dowództwo armji lądowej, marynarki i lotnictwa należy do ministra wojny. Każdy Niemiec bez różnicy płci jest obowiązany z chwilą wybuchu wojny do służby ojczyźnie. Długość służby czynnej nie jest określona przez prawo, zależy od „Führera". Minister wojny ma prawo, drogą zwykłego dekretu, utrzymać w szeregach na czas pewien żołnierzy służby czynnej lub powołać ich z rezerwy, dowództwo może zatem zwiększać efektywny stan armji stałej, wykonać częściową lub ogólną mobilizację bez jej ogłaszania. Nowy statut wojskowy jest zatem tak ułożony, że pozwala rozwinąć potęgę wojskową Rzeszy bez żadnej określonej granicy.

Dnia 26 czerwca z. r. ogłoszono prawo, ustalające obowiązek obrony biernej. Ma ono charakter ramowy. Każdy Niemiec bez różnicy płci został wcielony w system, obejmujący wszystkich mieszkańców. Główną zasadą tego prawa: wszystkie obowiązki ponosi obywatel — i w tekście nie podobna znaleźć granic wymaganego od niego posłuszeństwa. Wszystkie cztery ogłoszone ustawy, regulujące zagadnienie obrony państwa, zawieszają faktycznie wszelkie uprawnienia konstytucyjne obywatela.

Ogromną dbałość wykazuje również partja o wychowanie ducha militarnego w narodzie. Służba wojskowa jest otoczona kultem, paragraf aryjski obowiązuje w pełni, na widok defilujących sztandarów pułków wybucha stale ogromny zapał.

Niemcy tęsknią za pokojem, ale germańskim, a jak on wygląda, wyjaśnia mowa polityczna gen. Goeringa we Wrocławiu 27 października r. ub., której leitmotiv brzmiał: „Jedyną biblją narodu niemieckiego jest i będzie „Mein Kampf", a będzie ona wykonana całkowicie w tempie ustalonem przez wodza".

W biblji tej znajdujemy np. ustęp, że każda próba zorganizowania nad niemiecką granicą silnego państwa wojskowego jest zamachem na Niemcy, daje im nietylko prawo, ale i obowiązek niedopuszczenia do powstania takiego państwa, z zastosowaniem wszystkich środków aż do przemocy wojennej włącznie, a gdyby powstało — do zniszczenia tego państwa.

E. DE HENNING-MICHAELIS,
generał.

Dyplomatyczne rozmowy w Londynie

Ważniejsze narady w związku z udziałem wielu wybitnych mężów stanu w pogrzebie króla Jerzego — Specjalną ruchliwość wykazywał wicekanclerz ks. Starhemberg

Londyn. (PAT.) Pobyt celem wzięcia udziału w pogrzebie króla Jerzego tylu ministrów spraw zagranicznych rozmaitych państw stworzył, rzecz oczywista, znakomite możliwości dla wymiany poglądów i przeprowadzenia rozmaitych rozmów. Większość z nich, jak wizyty u premjera Baldwina, były raczej grzecznościowe, lub, jak przyjęcia u króla Edwarda VIII, miały charakter dworski. Jednak niektóre rozmowy posiadają niewątpliwie głębsze znaczenie. W porządku chronologicznym i geograficznym najważniejsze kontakty są następujące:

1. Francuski min. spraw zagranicznych Flandin rozmawiał w poniedziałek po południu z min. Edenem. Tegoż dnia wieczorem kanclerz skarbu Neville Chamberlain, osobisty przyjaciel Flandina, podejmował obiadem, na którym byli obecni również premj. Baldwin i min. Eden. Flandin miał poza tem jeszcze jedną rozmowę z Edenem we wtorek po południu. Chociaż ze strony brytyjskiej zapewniano, że te rozmowy nie wykraczały poza granice zwykłej wymiany poglądów, jaka jest w zwyczaju pomiędzy Francją i W. Brytanją, jednak nie ulega wątpliwości, że posiadały daleki zasięg i duże znaczenie.

Ponadto min. marynarki Piétri naradzał się z brytyjskim min. marynarki lordem Monsellem i potwierdził sprzeciw Francji co do zamiaru dodatkowego zaproszenia Niemiec na konferencję morską.

2. Min. spraw. zagr. Rzeszy bar. v. Neurath przeprowadził zrazu z min. Edenem grzecznościową rozmowę, a w środę był przyjęty przez króla Edwarda VIII. Po południu Neurath u premj. rozmawiał z nim, a w późniejszych godzinach popołudniowych spotkał się z węgierskim min. spraw. zagr. Kanya, z którym również prowadził narady.

3. Austrjacki wicekanclerz książę Starhemberg podejmowany był na obiedzie u swego osobistego dawnego przyjaciela, brytyjskiego wiceministra lotnictwa sir Philipa Sassoona. W obiedzie tym uczestniczył również min. Eden. W środę król Edward VIII przyjął ks. Starhemberga, a po południu wicekanclerz odwiedził premjera Baldwina, a później przyjęty był przez min. Edena. W godzinach wieczornych spotkał się z min. Titulescu. Dziś złożył wizytę regentowi jugosłowiańskiemu.

Miarodajne koła polityczne wyrażają przypuszczenie, że ks. Starhemberg dąży do rozszerzenia na Małą Ententę porozumienia, osiągniętego ostatnio między Austrją i Czechosłowacją przy okazji wizyty kanclerza Schuschnigga w Pradze. W kołach wtajemniczonych twierdzą, że sprawa powrotu Habsburgów również gra rolę i że wobec mniejszego jakoby dziś sprzeciwu Benesza, Starhemberg usiłuje również osłabić zastrzeżenia Titulescu i ks. Pawła.

4. Sowiecki komisarz Litwinow przyjęty był przez króla Edwarda VIII. Poprzednio min. z małżonką wydali w swem mieszkaniu prywatnem śniadanie, w którem brali udział min. wojny Duff-Cooper, ambasador sowiecki Majski oraz Litwinow. Dziś był na przyjęciu u sir Roberta Vansittarta. Równocześnie marsz. Tuchaczewski rozmawiał z brytyjskim min. wojny Duff-Cooperem i złożył wizytę sekr. stanu do spraw lotnictwa lordowi Swintonowi.

5. Wczoraj wieczorem król rumuński Karol wydał obiad, w którym m. in. brali udział król bułgarski Borys, ks. regent jugosłowiański Paweł, min. Eden i Titulescu. Wreszcie min. Eden złożył przed południem wizytę królowi bułgarskiemu.

Czy Sarraut otrzyma votum zaufania?

Paryż. (PAT) Przed dzisiejszą debatą w izbie deputowanych będą zapewna wdrożone kroki, aby ograniczyć liczbę interpelantów i czas przemówień tak, aby wieczorem mogło odbyć się głosowanie o votum zaufania.

Prawdopodobnie przed zakończeniem dyskusji premjer zabierze głos ponownie, dla udzielenia odpowiedzi. Zapewne będzie przemawiał Herriot, aby wyjaśnić swoje stanowisko w czasie ostatniego przesilenia i swój pogląd na politykę zagraniczną.

Paryż. (PAT) Prasa przeważnie przypuszcza, że gabinet otrzyma w izbie większość. Niektóre z dzienników są zdania, iż większość ta w razie powstrzymania się socjalistów wyniesie przeszło 60 głosów. Wynik będzie zależał jednak w znacznym stopniu od rozwoju obrad, których przebieg trudno jest przewidzieć.

„Le Matin" pisze: „Większość byłaby bardziej stała, gdyby socjaliści powstrzymali się od głosowania."

„Le Journal" twierdzi, iż nastawienie polityczne gabinetu będzie poniekąd zależało od większości, jaka się ustali w chwili głosowania nad votum ufności. Większość ta będzie zależała od stanowiska socjalistów. Centrum zachowuje się w stosunku do rządu z rezerwą. W pewnych wypadkach wykazuje nawet nieprzychylność. Poparcie socjalistów wpłynęłoby na zmniejszenie sympatji do rządu. Wstrzymanie się ich od głosowania, przeciwnie, zwiększyłoby popularność w kołach umiarkowanych.

„Petit Journal" odnosi wrażenie, iż rząd będzie starał się zapewnić życzliwość socjalistów.

„L'Oeuvre" ujmuje położenie w następujący sposób: „Należy zdać sobie sprawę, czy będzie się dążyło do obalenia Sarraut w celu przywrócenia Lavala."

„Le Populaire" w oczekiwaniu na postanowienie socjalistów twierdzi, iż bez względu na to, jaką będzie ta uchwała, zastosuje się ją jednomyślnie.

Jutro w wydaniu głównem:

O „ŚPIEWNEJ SAMOTNOŚCI" WOJCIECHA BĄKA

przez K. H. Rostworowskiego

Zbliżenie Rzymu z Berlinem?

Londyn. (Tel. wł.). Korespondenci rzymscy prasy francuskiej i londyńskiej notują szereg objaw, które dowodzą zmiany stosunków pomiędzy Rzymem i Berlinem i wykazują zbliżenie się tych państw.

Od Tigre po granicę Kenji

Drobniejsze potyczki na północnym odcinku — Zdobycze abisyńskie — Włosi przygotowują nowe natarcie na południu?

Warszawa. (PAT.) Na zasadzie wiadomości z różnych źródeł, P. A. T. podaje następujący komunikat o położeniu na frontach w Abisynji w dniu 29 stycznia:

Na froncie północnym, według urzędowego komunikatu włoskiego, nie zaszło nic godnego zanotowania. Natomiast źródła angielskie donoszą z Adis-Abeby, że walki trwają. Są to zapewne działania o mniejszem znaczeniu. Również i źródła francuskie twierdzą, że są tylko drobne potyczki w Tigre. Źródła niemieckie natomiast notują, że walki są bardzo zaciekłe i że oddziały abisyńskie powoli, ale stale posuwają się naprzód.

Z głównej kwatery negusa w Desje donoszą, że eskadra włoska bombardowała Abi-Adi oraz okolice i spaliła kościoły w Mariami-Arfeda i w Mihael-Tankwu. Do tej eskadry znajdującej się bardzo nisko, strzelano ze starych karabinów. Strzały były celne i wywołały pożar jednego z samolotów, który ogarnięty płomieniami, począł opadać. Pilot wyskoczył ze spadochronem, lecz zawisł na drzewie mimozy; dwaj inni lotnicy spłonęli żywcem.

Źródła abisyńskie podkreślają, że fort Szuma-Abera, na zachód od Makale, zdobyty 20 stycznia, jest nadal w rękach abisyńskich, pomimo powtarzających się ataków włoskich. Ogółem w czasie ostatnich walk na froncie północnym wojska abisyńskie zdobyły 13 dział i 25 karabinów maszynowych, co wraz z wziętemi poprzednio stanowi 23 działa i 125 karabinów maszynowych.

Na froncie południowym, według urzędowych danych włoskich nie zaszło nic godnego uwagi. Źródła francuskie donoszą na podstawie prywatnych wiadomości włoskich, że cały obszar prowincji Sidamo, znajdujące się między jeziorami i Negeli, jest pod ciągłą kontrolą lotników włoskich, a w szczególności obserwują oni miejscowość Alata, gdzie Abisyńczycy przygotowują opór przeciw nowemu natarciu. Poza tem Włosi bombardowali skupienie Abisyńczyków nad Ganale-Dudi i dopływem Ganale Doria.

Według tych danych oddział somalisów włoskich na samochodach przybył do podnóża góry Berbisa Tuto, wysokości 2 300 m w odległości kilkudziesięciu km na północno-zachód od Negeli. Inny oddział z Negeli dotarł do Meta Gafersa, stanowiącego ośrodek dróg karawanowych, aby zapewnić łączność głównych sił z kolumną, która wyruszyła z Dolo i posuwa się wzdłuż granicy Kenji.

Źródła angielskie i francuskie donoszą, że cała uwaga Abisyńczyków jest ześrodkowana obecnie na froncie południowym, gdzie oczekują nowego ataku włoskiego. Zwracają uwagę, że w początkach lutego na tym odcinku frontu rozpoczynają się zazwyczaj deszcze, które niewątpliwie powstrzymają ruchy wojsk włoskich. Koła abisyńskie podkreślają, że ras Desta popełnił dwa błędy taktyczne, rzucając swoją piechotę na pancerki włoskie i biorąc udział w walkach, podczas gdy wojska jego nie były odpowiednio zaopatrzone w żywność, co ułatwiło niezmiernie Włochom ich akcję. Powszechnie spodziewają się, że w kraju Siramo nastąpi zmiana dowództwa, gdyż zarówno w tej prowincji, jak i w sąsiednich — Borana, oraz Bali, a nawet i w Arusi, rozegrać się mogą decydujące wydarzenia. Łączność z armją rasa Desty, który podobno jest chory, nawiązano.

Na wysuniętych placówkach włoskich

Paryż. (PAT) Grupa pięciu dziennikarzy prasy włoskiej i zagranicznej wzięła udział w wycieczce na froncie północnym, docierając do najbardziej wysuniętych punktów frontu.

Dziennikarze mieli dowiedzieć się, że podczas bombardowania 15 stycznia został zabity syn rasa Mulugety, a sam ras miał być ranny w nogę pod Amba Aradam.

Pozycje włoskie, zwiedzone przez dziennikarzy, są silnie umocnione. Od wyniosłości Amba Aradam i Amba Alagi są one oddzielone przez głęboką dolinę, gdzie znajdują się liczne kryjówki Abisyńczyków.

Jeszcze o bombardowaniu szpitali

Adis Abeba. (PAT). Abisyńskie lazarety polowe w ostatnich czasach nie wywieszały flagi Czerwonego Krzyża, uważając że ten znak ściąga ataki samolotów włoskich. Obecnie przedstawiciel międzynarodowego Czerwonego Krzyża wezwał Abisyńczyków, aby wywieszali podwójną ilość flag na lazaretach i aby umieszczali ponad każdym osobny znak dla lotników.

Szwedzki Czerwony Krzyż otrzymał od ks. Karola depeszę, aby natychmiast wyposażył nanowo oddział i wyruszył na front. Podczas, gdy oddział szwedzki będzie uzupełniał swe zasoby w Adis Abebie, zastąpi go na południowym froncie abisyńskim oddział norweski, który właśnie obecnie przybył do stolicy.

Rzym. (PAT). „Giornale d'Italia", omawiając jeden z ostatnich komunikatów wojennych, donoszących, że Włosi znaleźli szpital szwedzki na samochodach, które pod banderą Czerwonego Krzyża wiozły równocześnie 27 skrzyń z amunicją, zwraca uwagę na kampanję pewnych dzienników angielskich, które, jak „Daily Herald", domagają się zastosowania sankcyj naftowych celem uniemożliwienia Włochom bombardowania niewinnych ofiar.

W odpowiedzi „Giornale d'Italia" stwierdza, że Włosi nie przerwą lotów nawet wówczas, gdy będą wprowadzone sankcje naftowe. Posiadają oni bowiem możliwości, które ujawnione zostaną państwom sankcyjnym dopiero po ukończeniu oblężenia gospodarczego. Przy tej okazji przytacza długi szereg wydarzeń z wojny światowej, świadczących, że wojska angielsko-francuskie bombardowały szpitale Czerwonego Krzyża na froncie zachodnim i w Dardanelach, przyczem wypadki te zdarzały się od roku 1915 do 1918.

Zbrojenia Wielkiej Brytanji

Londyn. (PAT.) Gabinet brytyjski obradował m. in. na temat ostatecznego ujęcia wniosków, jakie w formie Białej Księgi mają być złożone parlamentowi w sprawie programu szeroko zakreślonych zbrojeń. W ciągu ubiegłych 3 tygodni podkomitet obrony odbył 6 posiedzeń, na których przedyskutowano szczegóły tego programu.

Prawdopodobnie sprawa zostanie wkrótce wniesiona do izby gmin, tembardziej, że zaraz po zebraniu się jej 4 lutego przywódca opozycji zamierza zainterpelować rząd w sprawie odbytych w krótkim okresie czasu aż 6 posiedzeń podkomitetu obrony.

Pokrycie tych wydatków w drodze pożyczki wewnętrznej lub dodatkowego budżetu należy do zakresu kanclerza skarbu, który ujawni swoje stanowisko dopiero w izbie gmin. Naogół jednak przeważa opinja, że ogłosi się pożyczkę wewnętrzną w wysokości 150 do 200 miljonów funtów szterlingów.

Zatarg mongolsko-mandżurski

Tokjo. (PAT.) Ag. Domei donosi z Hsin-King, że w pobliżu poważnego strategicznego punktu na granicy mandżursko-mongolskiej nastąpiła rzekomo w miejscowości Neikulun zgromadzenie 50 tys. żołnierzy Mongolji zewnętrznej.

Ogółem siły mongolskie sięgają 150 tysięcy żołnierzy. Armja ta ma być zaopatrzona w broń współczesną. Posiada 100 samolotów, 20 tanków i 4 tys. samochodów ciężarowych.

Moskwa. (PAT.) Ag .Tass donosi z Ułan-Bator:

„W dniu 27 bm. koło Bulundersu oddział, złożony z 5 żołnierzy, który przybył z Mandżukuo, zaatakował mongolski posterunek graniczny. Wywiązała się walka, przyczem napastnicy musieli się cofnąć, pozostawiając na miejscu jednego zabitego białogwardzistę rosyjskiego oraz dwa karabiny.

B. minister Frot wciąż pod pręgierzem

Paryż. (PAT). W kołach politycznych, w szczególności wśród adwokatów, żywe poruszenie wywołały dwa nowe zajścia, których ofiarą padł znów Frot, były minister spraw wewnętrznych z czasów słynnych rozruchów 6 lutego.

Gdy p. Frot udawał się po południu do gmachu sądów, gdzie po długiej przerwie wystąpić miał jako adwokat, znieważył go czynnie na ulicy przy wsiadaniu do samochodu jeden z przechodniów. Napastnika aresztowano. Okazało się, że jest to robotnik, z zawodu elektrotechnik, niejaki Koenig, należący do ugrupowań prawicowych.

Znacznie poważniejsze było zajście w gmachu sądowym. Gdy Frot w towarzystwie swych przyjaciół wszedł do korytarza, zaatakowała go grupa manifestantów pod przewodnictwem adw. Calzant, który wezwał b. ministra do opuszczenia gmachu. Rozległy się okrzyki: „Precz z mordercą". Ponieważ adwokat Calzant usiłował znieważyć czynnie p. Frota, część obecnych, rozdzieliła przeciwników.

Wobec wrogiej postawy, b. minister schronić się musiał w pokoju straży policyjnej, mieszczącym się w gmachu, podczas gdy dziekan starał się uspokoić manifestantów, którzy powoli po odśpiewaniu Marsyljanki poczęli się rozchodzić. Dopiero po pewnym czasie Frot mógł opuścić gmach pałacu sprawiedliwości.

Przeciw Żydom

Warszawa. (Tel. wł.). Na wydziale lekarskim Uniwersytetu Jagiellońskiego wczoraj przed wykładem prof. Ciechanowskiego doszło do starć. Żydzi nie chcieli zająć osobnych miejsc, a prof. Ciechanowski wykład odwołał.

We Lwowie na politechnice odczytano wyrok sądu dyscyplinarnego, na mocy którego usunięto na zawsze z uczelni 7 Żydów, członków prezydjum Stow. Studentów Żydów na politechnice lwowskiej, którzy podpisali rezolucję, protestującą z powodu ostatnich zajść. Orzeczenie podpisał prof. Hubicki. Wyrok wywołał popłoch wśród studentów Żydów. (w)

Grudziądz. (Tel. wł.). Urzędnicy administracji wojskowej grudziądzkiego garnizonu uchwalili na specjalnem zebraniu następującą rezolucję:

„1) Stać na straży i bronić przed napaścią rzeczy, które dla katolików są święte, a tępić wszystko, co godzi w nasze uczucia religijne;

2) bojkotować żydowski „Express Ilustrowany" przez niekupowanie go,

3) idąc za przykładem społeczeństwa miasta Grudziądza omijać sklepy żydowskie i kupować wyłącznie w firmach chrześcijańskich."

Wiadomości

W związku z podniesieniem poselstw niemieckiego i chilijskiego do godności ambasad, dotychczasowy poseł w Berlinie Luis de Porto - Securo złożył kanclerzowi listy uwierzytelniające w charakterze ambasadora.

*

Wskutek wypadku samochodowego cała południowo - wschodnia część Berlina została pozbawiona połączenia telefonicznego. Samochód wpadł na latarnię gazową, powodując pożar, który zniszczył kabel, obsługujący 4 centrale dzielnicowe.

*

W Paryżu, sąd apelacyjny wydał wyrok w sprawie posła i b. ministra Réne Renoult, skreślonego pzez radę adwokacką z paryskiej listy obrońców, wskutek swego wystąpienia na rzecz Stawiskiego. Sąd zawiesił Renoulta na okres półroczny z uwagi, że przysięgli uniewinnili go z zarzutu wykorzystywania swych wpływów dla nieuczciwych celów.

Kurs dolara. Dziś rano Bank Polski notował kurs dolara 5.24 zł, w obrotach nieoficjalnych w Warszawie 5.25 — 5.25¼ zł.

POZNAŃSKA GIEŁDA PIENIĘŻNA

Poznań, 30. 1. 1936 r.

Tendencja dzisiejszego zebrania giełdowego była mocniejsza.

Z pożyczek państwowych płacono za 5% poż. konwers. 57,75 oraz za 4% premj. dol. 53.50.

Z papierów lokacyjnych P. Z. K. płacono za 4½% złotowe listy zast. serja L 38,— oraz za 4% listy zast. konwert. 34,— do 35,—.

Z akcyj przemysłowych obracano akcjami Brzeskiauto po 15,—.

Ceduła Urzędowa Giełdy Pieniężnej w Poznaniu.

Kurs w procentach nominału wzgl. w złotych za sztukę.

Papiery procentowe

5% państw. poż. konwers. 57,75 P.
4% poż. premj. dol., serja III 53,50 P.
4½% złotowe listy zastawne serji L. Pozn. Ziem. Kred. 38,— P.
4% listy zast. konwert. ostempl. P. Z. K. 34—35,— P.

Akcje bankowe i przemysłowe

Brzeski Auto 15,—% +

Tendencja mocniejsza.

Urzędowa ceduła Giełdy Zbożowej i Towarowej

Poznań, 30. 1. 1936 r.

Warunki: Handel hurtowy parytet Poznań, ładunki wagonowo, dostawa bieżąca za 100 kg.:

STANDARTY:

1) żyto 715 g/l.,
2) pszenica 756 g/l.,
3) owies 420 g/l.

Ceny orjentacyjne:

Żyto (Usposob. spokojne)	12,00— 12,25
Pszenica (Uspos. spokojne)	18,25— 18,50
Jęczmień browarowy	14,25— 15,25
Usposobienie spokojne.	
Jęczmień 700—725 g/l.	13,75— 14,25
Jęczmień 670—680 g/l.	13,25— 13,50
Usposobienie spokojne.	
Owies 450—470 g/l.	14,00— 14,25
Owies standartowy	13,75
Usposobienie spokojne.	
Maka	
żytnia wyciąg. 0-30% wł. w.	18,75— 19,00
żytnia gat. I 0-45% wł. w.	18,50— 18,75
żytnia gat. I 0-55% wł. w.	18,00— 18,25
żytnia gat. I. 0-65% wł. w.	17,25— 17,75
żytnia gat. II 45-55% wł. w.	14,25— 15,25
Usposobienie spokojne.	
pszenna gat. IA 0-20% wł. w.	30,75— 32,50
pszenna kat. IB 0-45% wł. w.	30,00— 30,50
pszenna gat. IC 0-55% wł. w.	29,00— 29,50
pszenna gat. ID 0-60% wł. w.	28,50— 29,00
pszenna gat. IE 0-65% wł. w.	27,50— 28,00
pszen. gat. IIA 20-55% wł. w.	26,75— 27,25
pszen. gat. IIB 20-65% wł. w.	26,25— 26,75
pszen. gat. IID 45-65% wł. w.	23,75— 24,25
pszen. gat. IIF 55-65% wł. w.	21,75— 22,25
pszen. gat. IIG 60-65% wł. w.	20,25— 20,75
Usposobienie spokojne.	
Otręby żytnie stand.	9,75— 10,25
Otręby pszen grube stand.	12,00— 12,50
Otręby pszenne średnie st.	10,75— 11,50
Otręby jęczmienne	9,75— 11,00
Rzepak zimowy	41,00— 42,00
Rzepik zimowy	40,00— 41,00
Siemię lniane	36,00— 38,00
Gorczyca	37,00— 39,00
Wyka latowa	22,00— 24,00
Peluszka	24,00— 27,00
Groch Viktorja	24,00— 29,00
Groch Folgera	22,00— 24,00
Łubin niebieski	9,50— 10,00
Łubin żółty	11,00— 11,50
Seradela	22,00— 24,00
Mak niebieski	64,00— 66,00
Koniczyna czerw. surowa	105,00—115,00
Konicz. czerw. 95-97% czyst.	125,00—135,00
Koniczyna biała	75,00—110,00
Koniczyna szwedzka	170,00—195,00
Koniczyna żółta odłuszczona	65,00— 75,00
Przelot	75,00— 90,00
Makuch lnian. w taflach	16,75— 17,00
Makuch rzepakowy w tafl.	14,25— 14,50
Makuch słon. w tafl. 42/43%	18,25— 18,75
Śrut Soja	21,00— 22,00
Słoma pszenna luzem	2,20— 2,45
„ pszenna prasowana	2,70— 2,95
„ żytnia luzem	2,50— 2,75
„ żytnia prasowana	3,00— 3,25
„ owsiana luzem	2,75— 3,00
„ owsiana prasowana	3,25— 3,50
„ jęczmienna luzem	2,20— 2,45
„ jęczmienna prasow.	2,70— 2,95
Siano zwykłe luzem	5,75— 6,25
„ zwykłe prasowane	6,25— 6,75
„ nadnoteckie luzem	6,50— 7,00
„ nadnoteckie pras.	7,50— 8,00

Ogólne usposobienie spokojne.

Dywersje

(Od własnego koresponden „Kurjera Poznańskiego")

Warszawa, 29 stycznia

Wśród wszystkich prądów myśli politycznej tylko Obóz Narodowy utrzymał się w swej bezwzględnej konsekwencji i jasnej fizjognomji ideowej. Zanim jeszcze na Zachodzie powstały prądy narodowe, przywódcy kierunku demokratyczno-narodowego stawiali już hasło naszej zupełnej niezależności zewnętrznej i wewnętrznej. Przecież to już blisko 40 lat, kiedy B. Ostoja (Zygmunt Balicki) wysuwał postulat naszej niepodległości wewnętrznej, tj. uniezależnienia naszego życia wewnętrznego od wpływów obcych.

Tylko mocny prąd ideowy, czerpiący swe wskazania w instynkcie i tradycjach narodu, mógł przetrwać tak ciężki okres, jak ostatnie dziesięciolecie. Doprowadza dzisiaj do tego, że góruje nad naszem życiem ideowem i zapładnia je swemi wskazaniami, a czerpią je nietylko jego najbliżsi, lecz podporządkowują się im również jego przeciwnicy. Ileż zasad, o których obywatelstwo prąd narodowy musiał walczyć, stało się dzisiaj kanonami bezspornemi, uznawanemi przez wszystkie kierunki polityczne!

Są czynniki, nienawistne Obozowi Narodowemu, które radeby utrudnić, a jeśli to okaże się niemożliwe, bodaj odwlec pełne zwycięstwo Polski narodowej. Dlatego stwarzają rozmaite fikcje lub wilcze doły, w jakie miałby wpaść rosnący nieustannie ruch narodowy. Przybiera się nęcące nazwy, przepisuje się programy i wskazania, byleby tylko zahypnotyzować społeczeństwo czemś nowem i odciągnąć je z normalnej drogi rozwojowej.

W ostatnich czasach widzimy coraz częstsze podobne usiłowania. Powstają rozmaite organizacje, kierunki, jeżdżą i działają rozmaici przedstawiciele nowopowstających ugrupowań, którzy w gruncie rzeczy tylko zaciemniają horyzont i sieją zamęt. Powstawanie rozmaitych nowych formacyj pod przeróżnemi nazwami jest tylko moralnem świadectwem zwycięstwa idei narodowej i Obozu Narodowego, jego zasad i wskazań ideowych, — w praktyce jednak jest to dywersja i szerzenie zamętu wewnętrznego. Wszystkie bowiem nowopowstające ugrupowania w dużym, przeważającym stopniu przepisują własnemi słowami zasadnicze, podstawowe wskazania programowe Obozu Narodowego. Wszystkie jaskrawo podnoszą zagadnienie żydowskie w całej jego rozciągłości. Ale przodownikiem całej akcji był, jest i zostanie Obóz Narodowy.

Świeżo pojawiły się doniesienia o zarejestrowaniu przez władze nowych partyj politycznych: zjawia się Związek Jedności Narodowej, Narodowo-Socjalistyczna Partja Wsi i Miast, Partja Radykalna itd. Przed paru miesiącami tworzono w niektórych środowiskach w celach dywersyjnych „kluby narodowe" im. gen. Hallera, Paderewskiego czy lokalnych wielkości: wyzyskiwano wtedy słabostki osobiste jednostek, byle tylko osłabić prężność ruchu narodowego. Dzisiaj tworzy się inne zespoły — w gruncie rzeczy o podobnych tendencjach i bodajże kierowane przez te same nieuchwytne sprężyny.

Nowe te ugrupowania powstają po śmierci Józefa Piłsudskiego. Z wyjątkiem „narodowych socjalistów", którzy działali już od kilku lat, ulegając hipnozie naszych sąsiadów zachodnich, powstające środowiska wychodzą z obozu „sanacyjnego". Dopóki żył Piłsudski, nikt z nich nie występował publicznie i nikt nie podnosił zarzewia buntu przeciwko p. Sławkowi i BB. Aż dopiero teraz, kiedy Piłsudskiego nie stało — zaczynają się odzywać nawoływania do odwrotu.

Parę dni temu powstała Partja Radykalna. Któż nią kieruje? P. Tytus Filipowicz, który należał do najbliższych teoretyków ruchu P. P. S.; był pierwszym powołanym przez Piłsudskiego wraz z Leonem Wasilewskim kierownikiem polityki zagranicznej w gabinecie Moraczewskiego, był posłem w Moskwie, ambasadorem w Waszyngtonie — już po maju. Dalej p. Gabrjel Czechowicz, co obszedł przed majem wszystkie stronnictwa polityczne, nie wyłączając P. P. S., która reklamowała broszury wydane pod pseudonimem G. Leliwy. Był on pierwszym po maju ministrem skarbu, był bohaterem sprawy przed Trybunałem Stanu w r. 1930, oskarżonym o to, że bez uchwał sejmowych wypłacił z funduszu dyspozycyjnego 8 miljonów złotych na cele wyborów r. 1928 — aż teraz zadeklarował się jako radykał i moralista. P. A. Jakubowski był prezesem związku podoficerów rezerwy, instytucji, stojącej blisko premjera Kościałkowskiego. Swego czasu ze zmarłym tragicznie śp. Waryńskim był wydawcą „Pierwszej Kadrowej", tygodnika „faszystowskiego", który nawoływał J. Piłsudskiego do nowego zamachu stanu i proklamowania władzy dyktatorskiej.

Program tej nowej partji mówi o narodzie, o Polsce narodowej, o konieczności rozwiązania kwestji żydowskiej przez emigrację Żydów z kraju itd. Potępia B. B., oraz metody moralne, przezeń uprawiane.

Wszystko są to objawy przejściowe, efemerydy chwili, objawy rozkładu obozu, który opierał się zawsze o siłę materjalną, ale nie posiadał nigdy oblicza ideowego.

Wobec tych usiłowań tem większą zwartość winien okazać Obóz Narodowy. Wszyscy jego zwolennicy, obserwując ewolucję polityczną, dokonywającą się obecnie w społeczeństwie, z tem większą czujnością winni się odnosić do poczynań, wywołanych nastrojami oportunistycznemi sfer, które w ten sposób pragną się ocalić od niechybnego zamarcia.

H. W.

Stronnictwo Narodowe w Poznaniu

Stronnictwo Narodowe w Poznaniu

Wielkie Zgromadzenie Narodowe

odbędzie się

w niedzielę 2 lutego **o godz. 12** w sali kinoteatru **„Apollo"**

Przemawiać będą:

Dr. Czesław Meissner
b. senator, prezes Zarządu Okręgowego S. N.

Dr. Jan Mamak
prezes S. N. w Ostrowie

Manifest czerwonych we Francji

Ósmy kongres komunistycznej partji Francji zakończył się w ub. sobotę odczytaniem manifestu. Enuncjacja, zredagowana w duchu zalecań moskiewskiego Kominternu, podkreśla m. i długotrwałe dążenia francuskiej partji komunistycznej do stworzenia „Frontu Ludowego" we Francji, co udało się całkowicie w ostatniem półroczu. Wynik ten osiągnięto po 13 latach pracy, zmierzającej do współpracy komunistów i socjalistów. Na drodze do osiągniętego celu znalazły się takie kamienie milowe, jak wspólne manifestacje socjal-komunistyczne w dniu 9 lutego 1934 r., wspólne wystąpienie komunistów i socjalistów w dn. 27 lipca 1934 r., wreszcie wspólne manifestacje w dniu 14 lipca 1935 r.

W manifeście znajduje się pochwała dla przywódców komunistycznej partji Francji, że dzięki nim i dokonanemu przez nich złączeniu socjal-komunistów, zatamowano we Francji pochód „faszyzmu" i odrodzenia narodowego z myślą o francuskiej republice rad.

W wielkich linjach kreśli następnie manifest przyszłą pracę francuskiej partji komunistycznej, stawiając m. i. następujące żądanie: rozwiązanie narodowych związków kombatanckich i lig przez zastosowanie prawa antyligowego; oczyszczenie armji z oficerów o przekonaniach rojalistycznych i faszystowskich; przyznanie żołnierzom prawa udziału w polityce; natychmiastowe podpisanie i nadanie mocy prawnej układowi francusko-sowieckiemu; poddanie przemysłu wojennego kontroli państwa; ustanowienie komisji śledczej dla zbadania polityki Lavala jako „polityki sprzyjającej wojowniczym poczynaniom faszyzmu" i podjęcie działań paraliżujących politykę wojenną Włoch. Dalej mowa w manifeście czerwonych o 40-godzinnym tygodniu pracy bez obniżenia płac, konfiskacie majątków ponad 500 tys. franków oraz odroczeniu płatności podatkowych.

Pod koniec kongresu nastąpił wybór nowego komitetu wykonawczego. Generalnym sekretarzem partji został znany deputowany komunistyczny adw. Thorez.

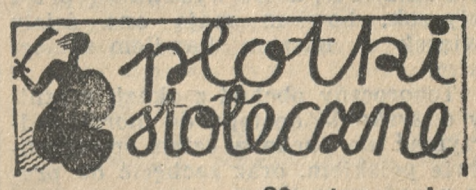

29 stycznia.

Jak to trudno wszystko pogodzić!

Miasto ogłasza komunikat, że zarobiło na śniegu w ciągu obecnej zimy przeszło 100.000 zł. Ponieważ śniegu niema, przeto nie wydało tych pieniędzy na jego uprzątanie i zamiatanie ulic.

A równocześnie spotykam dwu fachowców, dzielnych pracowników w dziedzinie wychowywania młodzieży, którzy przy obecnych warunkach „dla dobra szkoły" znaleźli się poza obrębem swej pracy i, nie poddając się rezygnacji, zaczęli pracować w innej dziedzinie: założyli sklep sportowy dla młodzieży. Biedacy znaleźli się w szalonych tarapatach, gdyż przygotowali się na ostrą zimę, zaopatrzyli magazyn w rozmaite sportowe przyrządy, a tymczasem ludzie czekają śniegu, rodzice zaś błogosławią taką zimę, gdyż oszczędzają mimochodem na dzieciach — bez ich uszczerbku.

Znajomy krawiec, który się umie dostosować do sytuacji, uważa, że zaczyna nastawać stabilizacja: na karnawał nie liczył wiele i wskutek tego nie doznał rozczarowania w listopadzie, kiedy pojawiły się zapowiedzi redukcyjne i podatkowe, odczuł silne drgnienie konjunktury, ruch bowiem się zahamował. Ale już teraz ludzie poczynają się dostosowywać do nowych warunków i w miarę możności życie wpływa już na tory uregulowane. To znaczy: że mniej więcej może już kalkulować.

*

UWAGI

Akademja Prawa Niemieckiego opublikowała rezultat swych dotychczasowych prac w zakresie reformy prawa małżeńskiego. Choć projekt nowego prawa przejdzie jeszcze przez sito rozmaitych dyskusyj, uważać go należy za wyraz panujących w najwyższych instancjach Rzeszy poglądów i zapewne nie ulegnie w ostatecznej redakcji wielkim zmianom.

Głównym motywem prawa jest oczywiście narodowo-socjalistyczny pogląd na świat, wyrażający się w podstawowej formule: „interes ogółu idzie przed interesem jednostki". Małżeństwo jest komórką społeczności. Sens istnienia małżeństwa dyktowany zatem jest potrzebami rozrodczemi narodu. Naodwrót małżeństwo, które nie spełnia zadań, zakreślonych przez interes ogółu, nie zasługuje na trwałość. Państwo może zatem odebrać mu gwarancję trwałości, innemi słowy może je rozwiązać.

Projekt prawa małżeńskiego wprowadza tu nowość: przewiduje mianowicie możność rozbwiązania małżeństwa na wniosek państwa. Prokurator upoważniony będzie do stawiania wniosku o rozwód, jeśli zdaniem jego małżeństwo z punktu widzenia doktryny narodowo-socjalistycznej „nosi cechy rozkładu". A „rozkład" upatruje się w tem, że „małżeństwo, nawet za zgodą obojga małżonków, pozbawione jest treści moralnej i to w stopniu, powodującym dla społeczności ciężkie szkody". Mowa jest o małżeństwach, w których obie strony prowadzą życie przestępcze i niemoralne, do których to wypadków zalicza ustawodawca Trzeciej Rzeszy także wspólne uprawianie propagandy komunistycznej.

Niektóre z powyższych postanowień zgadzają się z etyką chrześcijańską, tak że nie nasuwałyby wątpliwości w kołach kościelnych. Ale są w nich i takie, które podyktowane są wyłącznie doktryną narodowo-socjalistyczną i wypływają z nowych, niezależnych od Kościoła, a suwerennych państwowo poglądów. Te ostatnie — a są one liczne — nie rokują więc, aby między Kościołem a państwem w Rzeszy zanosiło się na kompromis rychły i trwały.

Parę dni temu warszawska Bratnia Pomoc uniwersytecka obchodziła swe 20-lecie istnienia. Urządzono uroczystość, podczas której w prezydjum zasiadał jeden z byłych jej prezesów i członek honorowy, a dwu innych byłych prezesów przemawiało. Zebranie zakończyło się okrzykami na cześć Romana Dmowskiego.

A dzisiaj larum wielkie podnosi „Gazeta Polska": ustawa uniwersytecka naruszona! Na zebraniu w obrębie uniwersytetu byli ludzie, nie będący studentami aktualnymi! Rety, ratunku! Gdzie prawo? Zamach na prawo!...

„...Władze naszych uczelni akademickich nie wykazują dostatecznej dbałości o powagę powierzonych swej pieczy zakładów i tolerują, a nawet legalizują przez swą obecność wyraźne naruszenie praw, życiem akademickiem rządzących...

„...Mamy nadzieję, że sprawą zainteresują się naczelne władze oświatowe i zapobiegną szerzeniu się zła w zarodku."

Pierwszy ustęp wyraźnie skierowany przeciwko rektorowi Pieńkowskiemu, na którego wniosek uniwersytet warszawski został nazwany uniwersytetem im. J. Piłsudskiego.

A drugi ustęp to pośredni atak na ministra Świętosławskiego, który swego czasu publicznie głosił, że sprzeciwia się ustawom akademickim, projektowanym przez J. Jędrzejewicza.

Atak „Gazety Polskiej" pojawił się akurat w tym samym numerze, który zawierał sprawozdanie z debaty komisyjnej nad budżetem ministerstwa oświaty, podczas której minister i referent nie wyrażali entuzjazmu dla reform szkolnych braci Jędrzejewiczów.

Wygląda to tak, jakby dwaj panowie (M. Matuszewski i Miedziński), wspomagani przez dwu braci Jędrzejewiczów, zamierzali podnieść kampanję przeciwko libertynowi z ministerstwa oświaty.

WARSZAWIANIN.

Konfiskata

Dzisiejsze poranne wydanie „Kurjera Poznańskiego" uległo zajęciu przez starostwo grodzkie na m. Poznań z powodu wiadomości z Leszna na trzeciej stronie.

Z walnego zgromadzenia delegatów Zw. Pracown. Samorządu Woj. w Poznaniu

W sali Klubu Urzędniczego w Poznaniu odbyło się roczne walne zgromadzenie delegatów Związku pod przewodnictwem prezesa B. Bederskiego. Po załatwieniu formalności wstępnych prezes wygłosił krótkie przemówienie, w którem poruszył najważniejsze wydarzenia w okresie sprawozdawczym oraz zwrócił uwagę na zadania, które czekają Związek w najbliższej przyszłości.

Przed przystąpieniem do właściwych obrad przyjęto na członka Związku Zrzeszenie Urzędników Wielkopolskiej Izby Rolniczej w Poznaniu zgodnie z § 3 statutu Związku. Protokół z ostatniego Zgromadzenia Delegatów zatwierdzono.

Prezes stowarzyszenia poznańskiego Małecki wygłosił referat o projektach ustaw o służbie, uposażeniu, zaopatrzeniu emerytalnem oraz odpowiedzialności funkcjonarjuszów w samorządzie terytorjalnym. Nad referatem wywiązała się ożywiona dyskusja, w której podkreślono konieczność zachowania nabytych praw. Sprawozdania wygłosili: sekretarz Zgórecki z działalności Związku w roku sprawozdawczym 1935, skarbnik Małecki z gospodarki finansowej za okres dwuletni, a z ramienia Komisji Rewizyjnej przewodniczący tej Komisji p. Sobociński z przeprowadzonej rewizji kasy Związku.

Na wniosek komisji rewizyjnej udzielono jednomyślnie ustępującemu Zarządowi absolutorjum.

W odniesieniu do projektów ustaw dla pracowników samorządu terytorjalnego uchwalono domagać się uwzględnienia następujących postulatów:

a) zapewnienia stałości stosunku służbowego procowników samorządowych w ten sposób, ażeby pozbawienie stanowiska było możliwe tylko w drodze formalnego postępowania dyscyplinarnego.

b) umożliwienia dochodzenia roszczeń majątkowych ze stosunku służbowego także na zwykłej drodze prawa,

c) zaniechania tworzenia centralnego zakładu emerytalnego dla pracowników samorządowych, jako aparatu kosztownego i zwykle niesprawnie działającego, a pozostawienie dotychczasowego sposobu pokrywania zaopatrzeń emerytalnych z budżetu wzgl. własnych funduszów emerytalnych związków samorządowych,

d) bezwzgl. zaliczania do wysługi emerytalnej pełnych lat (bez uszczuplenia) nie tylko służby samorządowej, lecz także państwowej, służby wojskowej i wojennej oraz pracy zawodowej, jeżeli ta praca stanowiła przygotowanie, i dzięki niej nabył urzędnik doświadczenia i kwalifikacyj potrzebnych do objęcia służby samorządowej i to bez opłacenia tych lat składkami emerytalnemi,

e) unormowania sprawy stabilizacji urzędników w kierunku umożliwienia mianowania urzędnikami stałymi tych, którzy po kilka a nawet kilkanaście lat sumiennie i gorliwie spełniają swe obowiązki służbowe,

f) uregulowania kwestji czasu pracy w sposób anologiczny jak dla funkcjonarjuszów państwowych,

g) nieumniejszenia obecnych uposażeń i zaopatrzeń emerytalnych pod żadną postacią (np. wprowadzenie składek emerytalnych itp.) i wogóle wyrażenia zasady zachowania praw nabytych, stanowiącej fundament wszelkiego unormowania stanu prawnego.

Z dalszych spraw zawodowych zasługują na podkreślenie uchwały w sprawie: umożliwienia przedstawicielom organizacyj urzędniczych współdziałania również przy opracowywaniu przepisów wykonawczych wymienionych projektów ustaw oraz innych norm prawnych, żywo obchodzących odnośnych pracowników;

w sprawie objęcia własną opieką lekarską także kontraktowych pracowników samorządowych;

w sprawie nieuszczuplania świadczeń z tytułu ubezpieczeń społecznych;

w sprawie przyspieszenia powołania do życia Izb Pracy i objęcia niemi wszystkich pracowników samorządowych i inne.

Preliminarz budżetowy Związku na rok 1936 ustalono w dochodach i wydatkach zgodnie z przedłożeniem zarządu.

Zarząd Związku wybrano jednogłośnie w następującym składzie: prezes — B. Bederski z Poznania, wiceprezesi — Jan Miąskowski z Torunia i inż. Zdzisław Mann z Poznania, sekretarz — Jan Zgórecki z Poznania, zast. sekretarza — Maksymiljan Matowski z Torunia; skarbnik — Antoni Małecki z Poznania; zast. skarbnika — Antoni Labijak z Poznaia.

Po załatwieniu innych spraw organizacyjnych i wewnętrznych, zamknął przewodniczący Zgromadzenie po 8-godzinnych obradach.

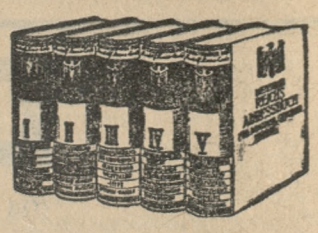

DEUTSCHES REICHS - ADRESSBUCH
na rok 1936
do nabycia wyłącznie w f-mie
WARSZAWSKA AGENCJA REKLAMY
właśc. Jan Ziółkowski
Gen. Przedstawicielstwo na Polskę
Warszawa, ul. Sienkiewicza 3, skrz. poczt. 426
Przyjmujemy ogłoszenia do nast. wydania.
ng 5292

Nasza nowa powieść

Czytelnicy „Kurjera Poznańskiego" niewątpliwie z radością przyjmą wiadomość, że dla naszego odcinka powieściowego pozyskaliśmy rzecz naprawdę wybitną — a mianowicie nową powieść historyczną

Stanisława Wyrzykowskiego

p. t.

„Do skonanej śmierci"

Stanisław Wyrzykowski, swego czasu redaktor krakowskiego „Życia", które tak doniosłą w dziejach naszej kultury odegrało rolę, świetny tłumacz dzieł Nietzschego, E. A. Poe'a i Conrada - Korzeniowskiego, dużej miary poeta — kilka lat temu wydał pierwszą swą wielką powieść historyczną, zatytułowaną „Moskiewskie Gody", a osnutą na tle burzliwych dziejów Polski i Moskwy w pierwszej połowie XVII stulecia, kiedy to na stosunkach między obu krajami zaważyła tak brzemiennie tajemnicza postać Dymitra Samozwańca.

„Moskiewskie Gody", będące owocem zarówno głębokich, wieloletnich studjów historycznych, jak wysokiej klasy natchnienia artystycznego — spotkały się z gorącem przyjęciem krytyki literackiej. Podkreśliła ona zgodnie zmysł historyczny i intuicję autora w zakresie wnikania w ducha owych czasów i psychologję obu narodów: polskiego i moskiewskiego, bujną barwność obrazowania, wreszcie język „tak bogaty, mocny i doskonały, jakim od czasów Sienkiewicza chyba nikt inny u nas nie pisał" — jak brzmią słowa jednej z recenzyj.

Zalety te w wyższym jeszcze bodaj stopniu posiada nowa powieść Wyrzykowskiego „Do skonanej śmierci", której tłem są dalsze dzieje Polski i Moskwy w XVII wieku. Druk jej rozpoczynamy w odcinku powieściowym „Kurjera Poznańskiego" (wydanie poranne) już w najbliższy wtorek, 4 lutego r. b., na co Czytelnikom naszym szczególną zwracamy uwagę.

Kołysanka

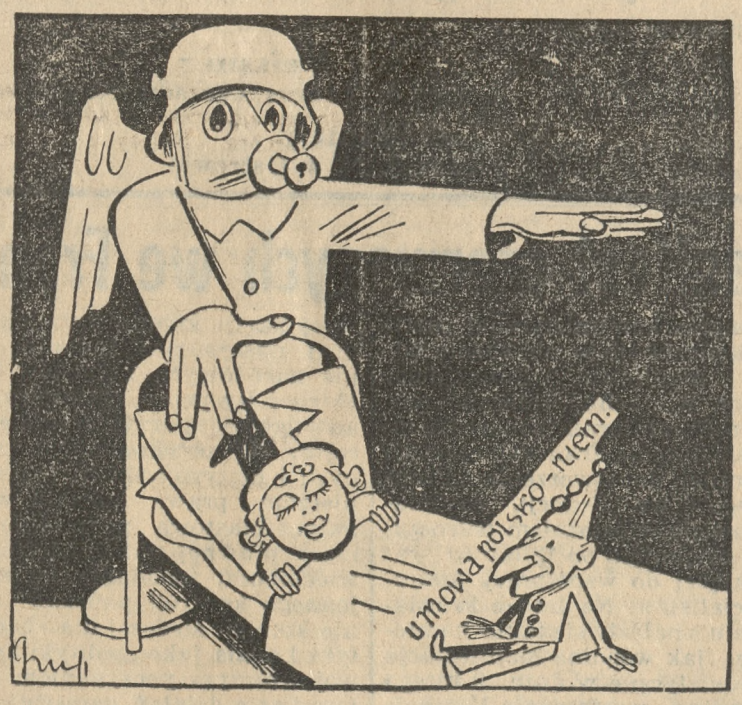

Śpij dziecinko już, piękne oczki zmruż,
Bo nad tobą czuwa dobry anioł stróż.

Tydzień propagandy morza

Co roku obchodzimy rocznicę odzyskania niepodległości i co roku w lutym przypominamy sobie o zaślubinach Polski z Bałtykiem.

Nie znaczy to jednak, że w przeciągu całego roku o morzu nie pamiętamy, a tylko w lutym urządzamy pewne obchody i tem manifestujemy swoje przywiązanie i zrozumienie zagadnień morskich. Obchody i uroczystości lutowe mają inny charakter i inne cele aniżeli te, które wysuwa się przez cały rok, bowiem mają one ścisły związek z naszym handlem zamorskim.

Tegoroczny obchód z okazji rocznicy odzyskania dostępu do morza podtrzymać ma ducha w całem społeczeństwie polskiem, oraz zachęcić do pracy przedewszystkiem przez zapoznanie ogółu z zagadnieniami morskiemi tak gospodarczemi jak i politycznemi na terenie międzynarodowym, które to zagadnienia idą razem, zazębiają i uzupełniają się wzajemnie. Zwrócić też należy uwagę społeczeństwa na chwile ciężkiej walki o Bałtyk, przypomnieć o bohaterach, którzy własną krew przelali ... przelali ją dla nas, abyśmy mogli swobodnie rozwijać naszą pracę w Polsce odrodzonej i prowadzić ją do potęgi.

Dlatego też czas lutowy nasuwający nam te wspomnienia najlepiej nadaje się do przeprowadzenia propagandy i uświadomienia społeczeństwa o jego zadaniach w życiu narodu polskiego.

Utarło się dziś powiedzenie, że morze jest „oknem na świat". Powiedzenie każde, często powtarzane, staje się powszednie, jednak dla nas Polaków ma ono zawsze kolosalne znaczenie. Ilustruje bowiem dobrze nasz stosunek do morza, gdyż naprawdę ten szczupły skrawek wybrzeża, jaki posiadamy, jest tylko oknem na świat. Naszą jest rzeczą, aby to okno przebudować, rozszerzyć i zrobić z niego wrota. My, młodzi akademicy w całej pełni doceniamy zadania, jakie na nas ciążą i staramy się już od szeregu lat obowiązek nasz jak najlepiej spełnić. Nie uznajemy przeszkód i do celu dotrzemy.

Komitet organizacyjny zwraca się z prośbą do wszystkich Organizacyj, rozwijających swoją działalność na terenie m. Poznania, o gremjalny udział w wymienionych uroczystościach, a przedewszystkiem o delegowanie swoich przedstawicieli i pocztów sztandarowych na mszę św. do Fary i na Akademję Morską w dn. 9 lutego. Zgłoszenia udziału pocztów sztandarowych prosimy nadsyłać do Sekretarjatu Komitetu ul. 27 Grudnia 5, m. 23.

Sprawa morza jest dla nas wszystkich jednakowo ważna i w jednym szeregu musimy stanąć, by skutecznie pracować i przysłużyć się tem ukochanej Ojczyźnie. Sądzimy więc, że nikt nie zawiedzie i każdy Polak zamanifestują swą przynależność do wielkiej rodziny narodu polskiego i stanie do apelu!

„Nie ma Kaszub bez Polonji
Ni bez Kaszub Polski"...

Komitet Organizacyjny
„Akademji Morskiej"

Nowa placówka „Pracy Polskiej" w Smiglu

Odbyło się zebranie konstytucyjne Związku Zawodowego Robotników Rolnych „Praca Polska" w Śmiglu. Zebranie zagaił ruchliwy działacz społeczny na tamt. terenie p. Wałkowski Teofil, i udzielił głosu delegatowi zarządu okręgowego Zjednoczenia Zawodowego „Praca Polska" p. Stelmaszykowi z Poznania, który w dłuższym referacie omówił cel i zadanie narodowego ruchu zawodowego. Nad gorąco oklaskiwanym referatem wywiązała się obszerna dyskusja, w toku której zabierali głos: pp. Wałkowski, Kasperek, Górczak i inni. Wszyscy mówcy podkreślali konieczność utworzenia placówki „Pracy Polskiej", albowiem wymaga tego interes szerokich rzesz robotniczych, które nie mogą dowierzać dotychczasowym związkom o zabarwieniu klasowym lub innym. Masy robotnicze wierzą niezłomnie, że tylko ruch zawodowy oparty na silnych podstawach idący w parze z hasłami narodowemi, może im dać należytą obronę zawodową.

Po wyczerpaniu bardzo obszernej i rzeczowej dyskusji wybrano zarząd tymczasowy, w którego skład weszli pp. Wałkowski — prezes, Mikołajczak — wiceprezes, Rzymski L. — sekretarz, Skrzypczak — skarbnik.

Po kilkugodzinnych obradach zakończono zebranie w podniosłym nastroju hasłem „Szczęść Boże".

Aresztowanie

Jutrosin. Dnia 27 b. m.w Jutrosinie zaaresztowano z nieznanych powodów kierownika i znanego działacza Stronnictwa Narodowego z koła w Rogożewie, doprowadzając go w asyście 4 silnie uzbrojonych policjantów do aresztu śledczego przy sądzie grodzkim w Jutrosinie.

Pierwsza podróż „Batorego"

Gdynia. (Tel. wł.) Linja żeglugi Gdynia—Ameryka komunikuje, że ustalono już ostatecznie szlak pierwszej wycieczki motorowca „Batory".

Nowy polski transatlantyk wyruszy z portu jugosłowiańskiego, ze Szplitu, przez Barcelonę, Casablancę, Maderę, Lizbonę i Londyn do macierzystego portu w Gdyni. (p)

Ubój rytualny

Warszawa. (Tel. wł.). Na posiedzeniu koła rolników w Sejmie p. Bułhak referował projekt wniosku o uboju bydła, któryby ograniczył ubój rytualny. (w)

STRONNICTWO NARODOWE

Koło Główna

Zebranie w czwartek, 30 stycznia w lokalu p. Książyka, ul. Główna nr. 38. Początek o godz. 19,30.

Kierownik.

Koło Stare Miasto

Walne zebranie Koła w czwartek, 30 stycznia w lokalu p. Wróblewicza, ul. Chwaliszewo 68. Początek o godz. 20-ej.

Kierownik.

DZIAŁ GOSPODARCZY

Wyjęcie lokali przemysłowych i handlowych z pod ochrony lokatorów

Jak wiadomo, dekret Prezydenta Rzeczypospolitej z dnia 14 listopada 1935 r. wyłączył z pod ochrony lokatorów (z terminem ważności od dnia 30 września r. b.) lokale przemysłowe i handlowe, o ile mieszczące się w nich przedsiębiorstwa zaliczone zostały na r. 1935 do przedsiębiorstw przemysłowych kategorji I—VI włącznie, albo handlowych kategorji I—III włącznie.

W świecie przemysłowo - handlowym fakt ten wywołał pewne zaniepokojenie. Krakowska Kongregacja Kupiecka wystąpiła z obszernym memorjałem do P. wicepremjera i ministra przemysłu i handlu. Podczas ostatniego plenarnego zebrania Izby Przemysłowo-Handlowej w Poznaniu jeden z radców Izby sprawę tę poruszył, domagając się wystąpienia, zmierzającego w kierunku ochrony przedsiębiorstw handlowych przed niebezpieczeństwem wzrostu czynszów za lokale handlowe. Sprawa więc, jak się zdaje, dojrzała do omówienia na łamach „Kurjera".

Jeśli chodzi o głosy kupiectwa, to stwierdzić należy, iż niema wśród nich takich, któreby wypowiadały się za koniecznością utrzymania ustawy o ochronie lokatorów w całej rozciągłości. Kupiectwo dobrze rozumie, że jest to ustawa wyjątkowa, która dotkliwie krzywdzi właścicieli nieruchomości i dlatego rychlej czy później winna być uchylona. Kupiectwu chodzi jedynie o ewolucyjny charakter uchylania ustawy o ochronie lokatorów, który powinien być zachowany, aby zapobiec nagłemu i gwałtownemu wstrząsowi. Likwidacja ustawy powinna odbyć się w sposób powolny, a nie rewolucyjnie gwałtowny, jak to miało miejsce w dekrecie z dn. 14. 11. Przytem kupiectwo obawia się, że właściciele nieruchomości zapragną odbić się na dzierżawcach lokali handlowych za straty, poniesione na ostatniej obniżce komornego za mieszkania; w tym właśnie kierunku tłumaczą intencję ustawodawcy, który równocześnie z obniżką czynszu za mieszkania wyjął z pod ochrony lokatorów lokale handlowe i przemysłowe.

Właściciele nieruchomości inaczej zapatrują się na omawianą sprawę. Uważają oni, że gwałtowna zwyżka czynszów za lokale przemysłowe i handlowe wogóle nie jest do pomyślenia. Właściciel nieruchomości musi się liczyć ze zdolnością płatniczą lokatorów i z ogólnem położeniem gospodarczem. Lepiej jest pobierać skromne komorne od solidnego lokatora, niż trzymać pusty lokal, na którego niema reflektanta, bo czynsz jest wygórowany. Dlatego właściciele nieruchomości uważają, że w obawach niektórych przedstawicieli kupiectwa jest sporo przesady, bo żadnych większych wstrząsów nie będzie po dniu 30 września rb.

Tak mniejwięcej wygląda sytuacja po jednej i po drugiej stronie „frontu". „Plan sytuacyjny" nakreśliliśmy powyżej po przeprowadzeniu szeregu rozmów z przedstawicielami jednej i drugiej strony.

Tylko jeden dzień w tygodniu targowym przeznaczony dla szkół

Ze względu na skargi wypowiadane przez wystawców, dotyczące zwiedzania Targów przez szkoły, ustalono, że na tegorocznych Targach Poznańskich (26 kwietnia — 3 maja) przeznaczy się jeden dzień w tygodniu na zwiedzanie Targów przez zamiejscowe i miejscowe szkoły. Dniem tym w tygodniu targowym będzie piątek 1 maja, przyczem w dniu tym będą organizowane specjalne tanie pociągi szkolne ze wszystkich stron Polski, pozwalające na maksymalne ulgi kolejowe dla wycieczek szkolnych. W inne dnie wycieczki szkolne na teren targowy wpuszczone nie będą. Targi Poznańskie służą w pierwszym rzędzie jako instrument handlu, są giełdą towarową na towary z roku na rok modernizowane i dlatego muszą liczyć się z interesami kupiectwa i przemysłu, starając się uchylić to wszystko, co może zaszkodzić zawieraniu transakcyj. Dydaktyka jest wtórnem zagadnieniem Targów i, nie negując jej celowości, należało ograniczyć jej zakres.

Przy cierpieniach nerek, chorobach dróg moczowych, pęcherza moczowego i dolnego odcinka kiszek naturalna woda gorzka **Franciszka-Józefa** łagodzi i usuwa szybko gwałtowne boleści przy wypróżnieniu. Zal. przez lekarzy.
Tg 145

KRONIKA GOSPODARCZA

PODATKI I OPŁATY

(p) **Zniesienie podatków od placów niezabudowanych.** Dekret Prezydenta Rzeczypospolitej z dnia 14 b. m. o zmianie rozporządzenia Prez. Rzplitej z dn. 24. 4. 1927 r. o rozbudowie miast przewiduje uchylenie art. od 21 do 23 powyższego rozporządzenia. Tem samem zniesiony zostanie podatek od placów niezabudowanych, który w dotkliwy sposób obciążał gospodarstwa ogrodnicze i rolne, położone na terenie miast.

(p) **Przesunięcie terminów składania niektórych wykazów dla celów podatkowych.** Na podstawie rozp. min. skarbu, przewidziany w ordynacji podatkowej termin do składania wykazów najemców, list głównych najemców i zawiadomień o placach niezabudowanych lub niedostatecznie zabudowanych, przesuwa się do dn. 10 lutego 1936 r. Do dnia 5 lutego rb. przesuwa się termin do składania list szczegółowych osób, zamieszkałych w poszczególnych lokalach.

Z KRAJU

(k) **Wzmocnienie się dolara.** Na wczorajszych giełdach walutowych nie zanotowano poważniejszych zmian kursowych waluty brytyjskiej. Utrzymuje się ona na poziomie z ostatnich dni, który jest stosunkowo wysoki; jak się wydaje jednak, angielski fundusz walutowy zaprzestał już interwencji, w związku z czem ustał również odpływ złota z Francji do W. Brytanji. Najważniejszem wydarzeniem było wyraźne wzmocnienie się dolara, który na wszystkich giełdach zbliżył się do parytetu, porzucając kursy, zbliżone do dolnego punktu złota. Wzmocnienie się dolara, o ile miałoby się utrzymać, świadczyłoby o poważnym wpływie na ostatnią zniżkę waluty amerykańskiej celowych zarządzeń amerykańskich władz finansowych, pragnących drogą masowego zaofiarowania dolara, przeciwdziałać odpływowi złota z Francji do Stanów Zjednoczonych. Z pozostałych dewiz pewne wzmocnienie wykazał Zurych, natomiast Belgja i częściowo Amsterdam kształtowały się słabiej.

(k) **Wzrost wkładów w kasach oszczędności.** W całym roku 1935 wkłady wszystkich typów w Pocztowej Kasie Oszczędności zwiększyły się o 23,6 miljn. zł, w komunalnych kasach oszczędności o 20,5 miljn., a w niekomunalnych o 1,8 miljn. zł.

(k) **Przygotowania do uruchomienia linji południowo - amerykańskiej.** Prace nad przebudową S/S „Pułaski" który znajduje się w duńskiej stoczni pod Kopenhagą, dopiegają już końca Statek wyruszy w pierwszą swoją podróż do krajów Południowej Ameryki Brazylji i Argentyny już dnia 28 lutego, inaugurując stałe rejsy na szlaku Gdynia — Rio de Janeiro — Santos — Buenos Aires. Ze względu na komfortowe urządzenia kabin I klasy, statek ten poza emigrantami i kupcami liczyć może na turystów, przed którymi otwiera się nowy i ciekawy szlak turystyczny.

(k) **Rok 1936 rozpoczął się dla wiertnictwa naftowego pomyślnie.** Na terenach, odkrytych przez „Pioniera", dowiercił się Polmin w Lipiem pow. turczańskiego znacznych pokładów ropy naftowej, dających możliwość eksploatacji 6 wagonów ropy dziennie (60 tonn dziennie). Jest to największe dowiercenie w ciągu ostatnich kilkunastu lat: jakkolwiek, niewiadomo, czy produkcja ta jest stała, czy tylko chwilowa. Dowiercenie nastąpiło na głębokości 94 metrów, a więc bardzo niewielkiej. Lipie leży o 24 km. na południe od Ustrzyk. Okręg ustrzycki, należący do rejonu drohobyckiego, był przed kilkudziesięciu laty centrum wiertnictwa, szczególnie, o ile chodzi o miejscowości Polana i Rajskie, pow. leskiego. Później, gdy odkryto Borysław, zwrócono się do tego rejonu. Ponieważ Borysław obecnie się wyczerpuje, prace poszukiwawczo - pionierskie skierowano ponownie m. in. na pow. leski, Ustrzyki i pow. turczański. W związku z dowierceniem się w Lipiem, należy zwrócić uwagę na stwierdzony z zadowoleniem przez sfery naftowe fakt, że r. 1936 rozpoczął się wogóle pod dobremi auspicjami dla wiertnictwa. W grudniu r. ub. nastąpiły obfite dowiercenia w Pasiecznej pod Bitkowem w okręgu stanisławowskim, w miejscowości Jaszczew pod Krosnem i w pobliskiej Męcince, gdzie natrafiono na nowe złoża gazu ziemnego.

DRA LUSTRA DORADO
PRZECIWDZIAŁA POCENIU SIĘ!
Tg 144

Z ZAGRANICY

(z) **Odpływ złota z Banku Francji wyniósł w ub. tygodniu ok. 1 miljarda fr.** Bilans Banku Francji, który będzie ogłoszony w dniu 30 bm., a sporządzony za okres tygodniowy, zakończony dnia 24 bm., wykaże prawdopodobnie poważny odpływ złota, który może się wyrazić liczbą niewiele mniejszą od 1 miljarda fr. Zaznaczyć należy, że od tego czasu odpływ złota trwał jeszcze przez parę dni, tak, że i następny bilans wykaże prawdopodobnie ubytek złota.

(z) **Czy radykalna zmiana amerykańskiej polityki srebrnej?** Według informacyj „Journal of Commerce", rząd Stanów Zjednoczonych jest gotów zakończyć rokowania z Chinami i Meksykiem w sprawie zakupu srebra w obu tych krajach Chiny mają przekazać Stanom Zjednoczonym łącznie 500 milj. uncyj srebra Jednocześnie ma być podpisana umowa z Meksykiem na nabywanie całej produkcji meksykańskiej srebra w wysokości 70 milj. uncyj miesięcznie. Po zakończeniu tych negocjacyj Stany Zjednoczone mają definitywnie skończyć z zakupami srebra na rynku światowym i pozostawić różnym innym krajom starania w celu uporządkowania zakupu srebra na rynku światowym są małe zakupy srebra, dokonywane przez Stany Zjednoczone w poprzednim tygodniu, w którym zakupiono srebra za mniej niż 3 milj. dol. wobec przeszło 25 milj. dol. w tygodniu zakończonym 10 stycznia b. r. Jeżeli informacje te są ścisłe, zanosi się na wielki przewrót w amerykańskiej polityce srebra. Ameryka zobowiąże się bowiem do kupowania produkcji od największego producenta srebra — Meksyku oraz zakupi dużą ilość srebra od Chin, będących obok Indyj największym rezerwuarem białego metalu. Można się spodziewać dalszego spadku cen srebra. Należy przypomnieć, że w chwili obecnej t. zw. srebro zagraniczne notowane jest w Nowym Jorku 44.75 cent. za uncję, podczas gdy w kwietniu r. ub. doszło do blisko 80 centów.

(z) **Spadek dodatniego salda bilansu handlowego Stanów Zjednoczonych.** Saldo dodatnie bilansu handlu zagranicznego w r. 1935 wyniosło 234 milj. dol. W stosunku do r. 1934 saldo wykazało zniżkę o 10 proc. i było najniższe od r. 1910, kiedy wyniosło 188 milj. dol.

(z) **Spadek zysków większych banków nowojorskich.** Czyste zyski wielkich banków nowojorskich wykazują w r. 1935 spadek w porównaniu z r. 1934. Zaznaczyć należy, że niektóre banki wykazują wzrost w porównaniu z zyskami w 1933 r. Poniżej podaje się zestawienie czystych zysków 4 większych banków nowojorskich (w miljonach dolarów — pierwsza liczba w nawiasie oznacza zyski w 1934 r. — druga w 1933 r.): Chase National Bank — 15,34 (16,51 — 25,3), National City Bank 13,05 (14,62 — 12,51, First National Bank 11,35 (11,94 — 10,71), Bank of Manhattam 3,73 (4,95 — 4,97).

(z) **Sprawa opłat przetwórczych w Stanach Zjednoczonych.** Na prośbę pewnego koncernu włókienniczego w stanie Massachusetts, sąd najwyższy Stanów Zjednoczonych zarządził natychmiastową wykonalność swojej decyzji, na której podstawie A. A. A. jest niezgodna z konstytucją i natychmiastowy zwrot przez rząd t. zw. „processing taxes" w wysokości 200 miljonów dolarów. Jak wiadomo, rząd Stanów Zjednoczonych stoi na stanowisku, że może być mowa o zwrocie sum, pobranych z tytułu „processing taxes", tylko w takim wypadku, jeżeli przedsiębiorstwa przemysłowe udowodnią, że sum tych nie przerzuciły na konsumentów. Udowodnienie to będzie w większości wypadków niemożliwe.

Krótkie informacje gospodarcze

— W Belgji daje się zauważyć tendencja do rozbudowy przedsiębiorstw tekstylnych poza granicami kraju. Powstają belgijskie przedsiębiorstwa tekstylne w Anglji. Egipcie i Holandji. Zwłaszcza z okolic Antwerpji przemysł wełniany przenosi się do Holandji. Rosja Sowiecka zakupiła w Stanach Zjednoczonych w r. 1935 towarów na sumę 42 miljony dolarów, gdy w roku 1934 tylko za 14,5 miljonów dolarów. Z Ameryki sprowadzono głównie: bawełnę, maszyny, części automobilowe i traktory.

...na namysły znając wspaniałą opinję fachowców o 525A
PHILIPSA
SUPERHETERODYNA z OKTODĄ
7 obwodów strojonych zdumiewająca selektywność. czarujący ton. wielka rezerwa mocy oraz urządzenie przeciwzanikowe. działające z niespotykaną precyzją a przytem...

system ratalny Philipsa: zaliczka zł. 35.- raty miesięczne po zł. 31.39
Do nabycia według systemu ratalnego Philips w firmie
ng 5 294
Grimm i Kamieński
Poznań, 27 Grudnia 14, tel. 57-27

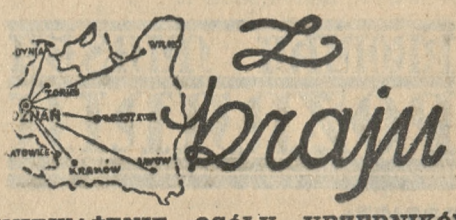

ZNIEWAŻENIE OGÓŁU URZĘDNIKÓW ZNIEWAGĄ DLA URZĘDU

Sąd Najwyższy (izba karna) orzekł, że użycie wyrażeń, znieważających nie pod adresem poszczególnych indywidualnie określonych urzędników, lecz pod adresem ogółu funkcjonarjuszów danego urzędu, stanowi znieważenie samego urzędu, nie zaś tylko zniewagę jego urzędników.

DOMAGAJĄ SIĘ ZAPROWADZENIA STANU WYJĄTKOWEGO

Mieszkańcy Bielan powzięli zamiar zwrócenia się do komisarjatu rządu na m. stoł. Warszawę z wnioskiem o wydanie zakazu przebywania na ulicach po godz. 11 w nocy. Ma to związek z licznemi kradzieżami i napadami ulicznemi, jakie się zdarzają w tej dzielnicy, słabo oświetlonej i nawiedzonej przez męty społeczne. Istnieje nawet zamiar zorganizowania przez mieszkańców Bielan własnej obrony, któraby położyła kres tym stosunkom. W tym celu obecnie zbiera się podpisy.

POLICJA ŻEŃSKA W ŁODZI

Za przykładem stolicy ma teraz i Łódź otrzymać umundurowaną policję żeńską. Przygotowania do tego już są w toku.

ŚMIERTELNA BÓJKA WŚRÓD CYGANÓW

W Sporyszu pod Żywcem wybuchła bójka w obozie cyganów między członkami rodziny Majewskich oraz Janem Pawłowskim przy udziale cyganek.

W czasie bójki został ciężko poraniony siekierą Franciszek Majewski, który po przewiezieniu do szpitala zmarł, zaś Jan Majewski poraniony siekierą i nożami w stanie b. ciężkim znajduje się w szpitalu w Żywcu. Kilku innych cyganów odniosło lżejsze obrażenia. Policja dokonała kilku aresztowań.

AEROPLANEM NA ŚLUB

W tych dniach aeroplanem do Częstochowy na ślub przybyła pewna młoda para z Warszawy. Po odbytej uroczystości w klasztorze jasnogórskim, państwo młodzi udali się na lotnisko. Aeroplan po wzlocie okrążył kilkakrotnie Jasną Górę, poczem odleciał w kierunku stolicy.

OHYDNA PROFANACJA KOŚCIOŁA

W Truskolastch pod Częstochową dokonano włamania do miejscowego kościoła parafjalnego. Sprawcy jednakże nie kierowali się widocznie chęcią rabunku, ponieważ nie zabrali żadnych kosztowności. Natomiast połamali i zniszczyli naczynia liturgiczne, a Hostje św. rozrzucili po ziemi. Ślady zabłoconego obuwia wskazywały na to, że złoczyńcy wchodzili także na ołtarz. Wśród miejscowej ludności rozeszła się na tem tle pogłoska, że to Żydzi dokonali profanacji i doszło do starć, które dopiero policja zlikwidowała.

TRAGICZNY WYPADEK W TATRACH

Podczas zjazdu na nartach w okolicy Zakopanego jeden z uczestników wycieczki p. Czaykowski z Warszawy potoczył się i upadł, przyczem doznał ciężkich obrażeń. Towarzysze jego, widząc że jest nieprzytomny, postarali się o przewiezienie go do szpitala w Zakopanem, gdzie stwierdzono zgon Czaykowskiego. Jak się okazało, doznał on przy upadnięciu złamania żebra tak nieszczęśliwie, że odłamkiem kości zostało naruszone serce. Pogrzeb zmarłego odbędzie się w Warszawie.

WIADOMOŚCI POTOCZNE

Styczeń
31
PIĄTEK

Kalendarz rzym.-kat.
Piątek: Piotra w., Marcelli wd.
Sobota: Ignacego b., Brygidy p.
Kalendarz słowiański
Piątek: Spitogniewa
Sobota: Żegoty
Słońca: wschód 7,38 zachód 16,35
Długość dnia 8 g. 57 min.
Księżyca: wschód 10,05 zachód 1,29
Faza: Pierwsza kwadra.

Stan wody w Warcie według notowań Inspekcji Dróg Wodnych w Poznaniu: dziś plus 0,84 mtr.

Przepowiednia pogody na piątek: Dalszy spadek temperatury, pochmurno z przelotnemi przejaśnieniami.

NOCNA SŁUŻBA APTEK.

Śródmieście: Apt. św. Marcina, ul. Ratajczaka 12. — Apt. św. Piotra, pl. Św.-Krzyski. — Apt. pod Orłem St. Rynek 41. — **Jeżyce:** Apt. Mickiewicza, ul. Dąbrowskiego 10. — Apt. pod Opatrznością, ul. Dąbrowskiego 76. — **Łazarz:** Apt. Matejki 1. — Apt. Plucińskiego, ul. M. Focha 72. — **Górczyn:** Apt. Karpińskiego, ul. M. Focha 158. — **Wilda:** Apt. przy Bramie, Górna Wilda 3. — Apt. Fortuna, Górna Wilda 96. — **Śródka:** Apt. przy Rynku Śródeckim 1. — **Główna:** Apt. przy Krzyżu, ul. Główna 19. — **Sołacz:** Apt. przy ul. Mazowieckiej 12.

KRONIKA MIASTA POZNANIA

OSOBISTE

— * **Srebrne gody małżeńskie** obchodzą dziś pp. Władysław i Kazimiera z Murskich Stróżykiewiczowie w Poznaniu.

ZEBRANIA, ZJAZDY

— * **Zjedn. Kolejowców Polskich.** W czwartek 30 bm. o godz. 18 w sali Ogrodu Zoologicznego ogólne zebranie pracowników kolejowych etatowych, nieetatowych, emerytów i rencistów, tudzież wdów po pracownikach etatowych, nieetatowych, emerytach i rencistach.

KRONIKA MIEJSCOWA

— * **Odwiedziny w świetlicy reemigrantów.** W tych dniach świetlicę naszych reemigrantów z Francji przy ul. Kilińskiego 4 zwiedził Główny Zarząd Opieki nad Rodakami na obczyźnie w osobach pp.: prezesa hr. Bnińskiego, wiceprezesa ks. dr. Janickiego i sekretarki Smoczyńskiej, gorliwej i zasłużonej opiekunki naszych reemigrantów. Goście zostali powitani przez kierownika świetlicy prof. Cwojdzińskiego i reemigrantów J. Cichego i St. Przybeckiego. Po zwiedzeniu wszystkich ubikacyj zarząd Opieki nad Rodakami wysłuchał przedstawionych próśb reemigrantów, dotyczących mianowicie zwiększenia dostarczanej ilości chleba, poczem, żegnany przez wszystkich, opuścił świetlicę. Odwiedziny te sprawiły ciężko przez los dotkniętym reemigrantom wielkie zadowolenie.

— * **Powołano na członka** Comité International d'histoire Constitutionelle w Paryżu prof. dr. A. Peretiatkowicza z Poznania.

— * **Co się ludziom podoba.** Duże zainteresowanie przechodzących ul. św. Marcina ludzi wzbudza nieraz pies-wilk, własność jednego z mieszkańców tej ulicy. Pies ten jest tak wyuczony, że na dany znak biegnie do kiosku gazetowego przy zbiegu ul. św. Marcina i Kantaka, podaje trzymane w zębach pudełko z pieniędzmi, poczem zabiera z sobą gazetę, jaką mu daje właścicielka kiosku. Wędrówkę po gazetę pies odbywa dosyć często, sprawiając się za każdym razem bardzo dobrze ku zadowoleniu swego pana i zaciekawieniu przechodniów, którzy z zainteresowaniem przyglądają się psim wyczynom.

— * **Spawanie za parawanikami.** Na terenie budowy P. K. O. ustawia się obecnie i spawa konstrukcję stalową. Pojawiające się przy tej pracy raz po raz jaskrawe błyski, jako działające bardzo ujemnie na oczy, stały się przedmiotem żalu tych naszych Czytelników, którzy zmuszeni są z konieczności obserwować je stale przez okna swoich mieszkań, sąsiadujących z placem budowy P. K. O.

W tej sprawie zwracaliśmy się do kierownictwa tych robót, które bardzo przychylnie odniosło się do próśb naszych Czytelników i zamierza te prace zasłonić jakiemiś specjalnemi parawanikami. Parawaniki te zostały już zamówione, tak, że lada dzień należy oczekiwać ich transportu ze Śląska, skąd nadejdą wraz z konstrukcją stalową. Czy jednak będą one mogły być zastosowane przy wszystkich pracach nad spawaniem — to inna kwestja, jednak kierownictwo robót chce uczynić wszystko, co tylko będzie możliwe, aby uwzględnić prośby sąsiadów budowy P. K. O., rażonych błyskami spawania. (sk)

— * **Jeszcze sprawa „doktora" Kinga".** W związku z naszą notatką z dnia 29 bm., otrzymaliśmy od p. Tadeusza Kurowskiego, Poznań, ul. Wierzbięcice 34 m. 6 następujące sprostowanie:

1) „Ja Tadeusz Kurowski, nie reklamowałem się w prasie ani też zapomocą wizytówek jako dr. King, natomiast podawałem się za King - Kurowskiego. Pod tym przydomkiem pracowałem we Francji jako psycholog i magnetyzer w lecznictwie.

2) Jasnowidztwem się nie zajmuję, a w zamkniętem kółku znajomych urządziłem kilka seansów spirytystycznych, biorąc pod uwagę medjalne zdolności mojej żony.

3) Co do tego, że występowałem jako konkurent, to nieprawdą jest, że brałem pożyczki od pań za przyrzeczenie małżeństwa, natomiast prawdą jest, że będąc dobrym znajomym wspólnie z żoną p. Salomei Wężykównej — Salon Mód, pozostawałem z nią w stosunkach prywatno - handlowych (kosmetyka) i z tego tytułu powstały niewyjaśnione pretensje finansowe, które wyjaśni niewątpliwie przewód sądowy.

4) Nieprawdą jest, że ja Tadeusz Kurowski jestem ojcem dwojga dzieci, natomiast prawdą jest, że jestem żonatym od 1932 r. ale dzieci nie posiadam.

RÓŻNE

— * **Nowe listy przewozowe na P. K. P.** Z dniem 1 lutego rb. ministerstwo komunikacji wprowadza na próbę na obszarze D. O. K. P. w Poznaniu, Wilnie i Lwowie listy przewozowe nowego wzoru t. zw. karbonizowane. Listy te składać się będą z pięciu części, wypełnianych równocześnie zapomocą masy kalkowej, nałożonej na odwrocie pierwszych czterech części. Nowy ten system będzie przedstawiał udogodnienie dla nadawców, gdyż odpadnie odtąd konieczność oddzielnego wypełniania wtórnika, który obecnie będzie stanowił jedną z pięciu części nowego listu przewozowego. Cena takiego kompletu, złożonego z pięciu części, nie będzie podwyższona i będzie wynosiła dalej 10 groszy, pomimo zwiększonych kosztów druku i papieru. Nowe listy przewozowe będą mogły być wypełniane ołówkiem, na maszynie lub drukiem.

Ze względu jednak na mały format nowego listu przewozowego i konieczność ścisłego zachowania w związku z tem wymiarów poszczególnych rubryk oraz z uwagi na konieczność doboru najlepszego papieru i najlepszego gatunku masy kalkowej (karbonizacji), nowe listy przewozowe będą drukowane wyłącznie nakładem kolei. Dlatego też nie mogą być obecnie na obszarze D. O. K. P. w Poznaniu, Wilnie i Lwowie drukowane nakładem prywatnym listy przewozowe i wtórniki dawnego wzoru.

KRONIKA WYPADKÓW

— * **Zator uliczny.** Dziś przed południem przy zbiegu ul. Jasnej i Dąbrowskiego powstał zator. Spowodował go wóz węglowy firmy Scherfke (ul. Dąbrowskiego 93), u którego spadło koło. Wskutek wypadku na Moście Teatralnym zatrzymało się kilka wozów tramwajowych, które z powodu zatarasowania toru nie mogły ruszyć. Pomimo wysiłków koni i pomocy przechodniów, wozu nie zdołano narazie ruszyć z miejsca. Dopiero z chwilą dwukrotnego przeładunku węgla na drugą pustą platformę, wóz, popychany przez przechodniów i konduktorów tramwajowych, odjechał, rozsypując po drodze węgiel. Przerwa tramwajowa trwała kilkanaście minut. (sk)

KRONIKA POLICYJNA

— * **Skarb w policji.** Policja warszawska zajęła w tych dniach duże ilości wartościowej biżuterji, pochodzącej najprawdopodobniej z kradzieży. Wśród biżuterji jest m. in. pierścionek damski z 3 brylancikami, złoty pierścionek męski z krwawnikiem, złoty zegarek męski marki „Longines", złoty zegarek damski na tasiemce (wyrobu szwajcarskiego), budzik małego formatu „Junghaus", złota bransoletka damska w formie węża z brylantem, dwie bransoletki złote łańcuszkowe, szpilka do krawatu w formie gwiazdy, wysadzanej brylancikami i raucikami, monogram złoty „S. G." i aparat fotograficzny marki „Kodak". Osoby zainteresowane mogą zgłosić się w urzędzie śledczym w Poznaniu, gdzie znajdują się fotografje biżuteryj i dokładny ich opis. (kl.)

— * **Nie ten sam.** P. Ludwik Lis, zamieszkały przy ul. Za Groblą 2, prosi nas o zaznaczenie, że nie jest identycznym z niej. Lisem, wymienionym w kronice policyjnej w związku z kradzieżą.

— * **Nie ta sama.** P. Zofja Pawlicka (Mostowa 5, m. 2) prosi nas o stwierdzenie, że poza identycznem imieniem i nazwiskiem nic nie łączy ją z Zofją Pawlicką (bez stałego miejsca zamieszkania), która — jak donosiliśmy we wtorek — ujęta została na terenie V komisarjatu P. P. za wyłudzanie pieniędzy.

— * **Ujęcia.** Podczas obławy na terenie komisarjatu I i III, przytrzymano 12 osób, z których 4 osadzono w areszcie policyjnym. — Na gorącym uczynku przechowywania pod mostem na Cybinie beczułki ze smarami, przytrzymano karanego kilkakrotnie przestępcę Marcina Wieczorka (Al. Bułgarska 7). — Jako podejrzanego o kradzież zatrzymano w rejonie komisarjatu VIII Józefa Najderka (ulica Kolejowa 44). (kl)

— * **Czyje klucze?** W komisarjacie VII, przy ul. Staszica 14, znajdują się 4 klucze, znalezione na ul. Dąbrowskiego.

— * **Kontrola ruchu kołowego.** Podczas kontroli ruchu kołowego w rejonie komisarjatu VIII ukarano doraźnemi mandatami karnemi 19 osób, a przeciw trzem sporządzono doniesienia. (kl)

Akademja żałobna ku czci Jerzego V

Wczoraj wieczorem odbyła się w przepełnionych po brzegi salonach Resursy Kupieckiej uroczysta akademja żałobna dla uczczenia zmarłego króla Jerzego V. Urządziło ją znane chlubnie ze swej kulturalnej inicjatywy Towarzystwo Polsko-Angielskie w Poznaniu, które w ub. roku z okazji 25-letniego jubileuszu rządów króla Jerzego zorganizowało wielką akademję brytyjską w Teatrze Polskim. Z tego też względu wczorajsza uroczystość miała charakter skromniejszy, choć utrzymany na wysokim poziomie.

Wśród obecnych zauważyliśmy m. in. konsula francuskiego p. Dutard z małżonką, p. gen. Zahorskiego, prezesa Stow. Polsko-Jugosłowiańskiego p. sędziego dr. Woźniaka i szereg innych wybitnych przedstawicieli społeczeństwa poznańskiego.

Przebieg uroczystości był bardzo podniosły. Po odegraniu hymnu narodowego angielskiego, którego publiczność wysłuchała stojąco, rozległy się majestatyczne akordy marsza żałobnego Beethovena w mistrzowskiem wykonaniu prof. G. Konatkowskiej.

Następnie prezes Towarzystwa prof. dr. Br. Dembiński w głębokiem przemówieniu nakreślił sylwetkę zmarłego monarchy angielskiego jako człowieka i panującego. Wywody jego uzupełnił w przemówieniu angielskiem konsul prof. Massey, podkreślając przemiany społeczne i polityczne, jakie dokonały się za czasów ostatnich trzech panujących angielskich.

Poważne i rzewne tony preludjum i nokturnu c-moll Chopina nabrały pełnego i plastycznego wyrazu pod palcami prof. Konatkowskiej, a dostosowane do uroczystości wiersze Kiplinga i Masefielda w recytacji p. Eileen Krygowskiej przemówiły silnie do wyobraźni słuchaczy.

Uroczystość zamknął wspaniały marsz żałobny Chopina i hymn narodowy polski w wykonaniu p. Konatkowskiej.

Publiczność wysłuchała dobrze zestawionego programu w skupieniu, powstrzymując się ze względu na charakter żałobny uroczystości od zwykłych w takich razach oklasków.

Akademja żałobna ku czci króla Jerzego V, urządzona staraniem Tow Polsko-Angielskiego w Poznaniu. — Stoją od lewej: konsul prof. Massey i prof. Dembiński; siedzą na pierwszym planie: gen. Zahorski i p. konsulowa Dutard.

KRONIKA TOWARZYSKA

Tradycyjną zabawę karnawałową urządza w dniu 8 lutego br. na salach Domu Rzemieślniczego popularna „Piątka". Komitet przygotowuje moc niespodzianek — Dwie orkiestry. Zaproszenia w KaDeHa, ul. Podgórna 10.

zg 12 736/7

Związek Zaw. Prac. Kupieckich Oddział Poznań urządza w sobotę, dnia 1 lutego 1936 r. Zabawę Karnawałową w sali Hotelu „Polonia" przy ul. Grunwaldzkiej. Początek o godz. 21. Przedsprzedaż biletów dla członków w lokalach własnych 1,— zł, dla gości 1,50 zł.

d 746/7

Restauracja w Hotelu Polonia, Grunwaldzka 18, poleca **bezpłatnie** salę nowoodrestaurowaną i pokoje klubowe na wszelkie uroczystości. Kuchnia wyborowa. Ceny niskie. Wieczorem dancing.

dg 4515

Prosimy pamiętać, że w sobotę, dnia 1 lutego br. od godz. 8 wieczorem odbędzie się w cukierni Jóźwiaka (dawn Dobskiego) ul. Fredry 12 DANCING BRIDGE na cele Tow. Pomocy dla Inteligencji. Wstęp wolny! Wiele niespodzianek. Bufet tani, ale wyśmienity, a zabawa, jak zawsze doskonała.

zg 74

Zgon weterana z powstania styczniowego

Ubiegłej nocy zmarł w Poznaniu przy ul. Niegolewskich 4 sędziwy weteran powstania z 1863 roku, dr. Maksymiljan Ziółkowski. Zmarł w wieku 91 lat.

W ostatnich latach śp. dr. Ziółkowski nie opuszczał już mieszkania z powodu niemocy.

Śp. Dr. MAKSYMILJAN ZIÓŁKOWSKI

W ostatnią rocznicę powstania styczniowego z powodu choroby nie mógł już przyjąć delegacji Towarzyrzystwa Pomocy Weteranów z 1863 r.

Śp. dr. Maksymiljan Ziółkowski urodził się w dniu 12 października 1844 w Rogoźnie i uczestniczył w walkach o wolność w 1863 r. w oddziale Garczyńskiego.

Po studjach w Gryfji w 1873 r rozpoczął praktykę lekarską jako okulista i praktykował przez długie lata w Poznaniu, pełniąc odpowiedzialne obowiązki lekarza do blisko 80 lat. W ostatnich latach mieszkał z córką, która była jego opiekunką. Synem jego był zmarły przed kilku laty lekarz w Poznaniu, a inny syn podporucznika-weterana mieszka w Środzie, gdzie jest właścicielem apteki.

Pogrzeb odbędzie się w niedzielę, w Poznaniu, z kaplicy szpitala wojskowego na cmentarzu garnizonowym.

Cześć pamięci patrjotycznego bojownika o wolność i zasłużonego lekarza poznańskiego!

— * **Człowiek bogaty w legitymacje.** W Poznaniu ujęto niejakiego Józefa Henkego, bez stałego mieszkania. Kupił on w pewnym handlu 3 metry materjału na ubranie, podpisując się jako Leon Pawlak i legitymował się dowodem służbowym polskich kolei państwowych. Znaleziono przy nim jeszcze legitymację na nazwisko Władysława Janiaka, a drugą na nazwisko Bronisława Janickiego, wydaną rzekomo przez Krajowy Związek Spółdzielczy. Według tej legitymacji Henke upoważniony był do sprzedaży i zamiany obligacyj dolarowych. Zajęto mu również kwity i rachunki, oraz zawiadomienie o rzekomej wygranej dolarówce. Henkego odstawiono do dyspozycji prokuratury w poznańskim sądzie okr. (kl)

KRONIKA SĄDOWA

— * **Kobieta - detektyw.** Pani Stanisława Witkowska, posiadająca skład kolonjalny przy ul. Grunwaldzkiej, nie mogła zrozumieć, dlaczego interes jej przynosi tak małe dochody. Bo i klientów było dosyć i płacili wszyscy akuratnie. Podejrzenia swe skierowała na kasjerkę, Elżbietę Kosowską. 12 grudnia ub. r. gdy Kosowska przyszła do pracy, jej chlebodawczyni postanowiła wypróbować swe zdolności detektywiczne. Po cichu zajrzała do torebki kasjerki i obliczyła, że znajduje się tam 9 zł gotówką. Gdy manewr ten powtórzyła wieczorem, po zamknięciu dziennej kasy, w torebce kasjerki naliczyła tym razem 28 zł. P. Witkowska zawiadomiła o tem policję. W sądzie grodzkim, mimo, że oskarżona Kosowska niebo i ziemię poruszała, aby się usprawiedliwić, sędzia wobec jawnych dowodów winy wymierzył jej 6 tygodni aresztu, zawieszając wykonanie kary na 3 lata. (m)

Z WIELKOPOLSKI

—* **Gniezno.** Stronnictwo Narodowe, sekcja żeńska, urządza w czwartek o godz. 20 pogadankę w świetlicy przy ul. Warszawskiej 38.

— W piątek, 31 b. m., o godz. 20 w sali hotelu Europejskiego odbędzie się zebranie ogólne członków Stronnictwa Narodowego, koło Gniezno. Przemawiać będzie p. Adam Misiak z Leszna oraz p. Kempiński z Poznania.

— Plenarne zebranie N. O. K. odbyło się pod przewodn. prezeski p. Anny Łęgowskiej, która wygłosiła ciekawy referat p. t. „O mniejszości narodowe". Dalszym tematem była sprawa bojkotu Żydów.

— Tymczasowy prezydent m. Gniezna, em. płk. Wrzaliński, wezwany został do ministerstwa spraw wewnętrznych w Warszawie. Powodem pozwu ma być wniesiona interpelacja przez Klub Narodowy rady miejskiej. (br)

— W dniu 2 lutego o godz. 16 urządza chór „Dzwon" z udziałem orkiestry 69 p. p. w sali Prymasowskiej koncert na rzecz Funduszu Szkolnictwa Polskiego Zagranicą.

— Walne zebranie żeńskiego T. G. „Sokół" odbędzie się 11 lutego o godz. 20 w hotelu Francuskim.

— W sobotę, 1 lutego, „Sokół" gnieźnieński urządza w hotelu Europejskim swą doroczną zabawę. (br)

—* **Leszno.** Budżetowe posiedzenie rady miejskiej odbyło się w poniedziałek. Na wstępie przyjęto do wiadomości postanowienie wojewody, zatwierdzające wybór na burmistrza p. Kowalskiego. Następnie p. burm. wypowiedział swój program pracy na przyszłość. W imieniu rady przemówił dyr. Perzyński i senjor Górecki. Jak wynika ze sprawozdania, na czoło wszelkich spraw wysuwa się kwestja szkolnictwa powszechnego, dalej trzeba będzie przeprowadzić inwestycje w zakładach miejskich. Preliminarz budżet. obniżono w stosunku do roku ub. o 36 tys. zł. Budżet preliminowany obraca się w ramach przeszło 1 miljon 800 tys. zł. Preliminarz przewiduje obniżki niektórych opłat miejskich. Wniosek Tow. Właśc. Nieruch. o obniżenie ceny za gaz, wodę, prąd, zamiatanie ulic, jak i za przyłączenie do kanalizacji — odrzucono. Uchwalono ustanowić, według zaleceń Urz. Zdrowia, lekarza miejskiego stałego.

— Na rocznem walnem zebraniu Zw. Inwal. Woj. wybrano zarząd tymczasowy na przeciąg trzech miesięcy. W skład tego zarządu weszli pp.: Misiak Cez., Langner Andrz., Cieślak Stan., Jankowski, Baryga Jan i Wyrwiński Fr. Na zebraniu był obecny delegat z Warszawy p. Stachecki i z zarządu okr. p. Chmielewski z Poznania. (lh)

—* **Pleszew.** W ub. niedzielę odbyło się zaprzysiężenie żołnierzy 70 p. p., poprzedzone raportem i przeglądem wojska na rynku przez d-cę 70 p. p., ppłk. Konkiewicza, oraz nabożeństwem, które odprawił ks. prałat Niesiołowski. Pienia wykonał chór wojskowy z orkiestrą. Po nabożeństwie nastąpił na rynku uroczysty moment zaprzysiężenia, poprzedzony przemówieniem ks. prał. Niesiołowskiego. Po tym akcie odbyła się defilada. Następnie w koszarach 70 p .p. odbyło się otwarcie świetlicy żołnierskiej, którego dokonał ppłk. Konkiewicz. Delegat P. K. O. wręczył d-cy 70 p. p. nagrodę w postaci książeczki oszczędn. z kwotą 500 zł, którą uzyskali żołnierze 70 p. p. w drugim konkursie żołnierskim.

— Walne zebranie członków cechu piekarskiego odbędzie się 3 lutego o godz. 13 w lokalu p. Marciniaka.

Trzy osoby zatruły się czerniną

W sprawie wczorajszego zatrucia się nieświeżem jadłem kilku osób, o czem donosiliśmy w wydaniu porannem, zebraliśmy obecnie następujące nowe szczegóły:

W parterowym domku, przy ulicy Ewangelickiej 1 mieszkała 69-letnia Marja Sierszulska z swym żonatym synem, oraz owdowiałą córką, 38-letnią Jadwigą Zbierską, i jej 9-lenim synkiem Henrykiem.

Wczoraj przed południem, śp. Sierszulska, wracając z firmy Woźniak, w której była zatrudniona jako szwaczka, wstąpiła do firmy „Bekoniarnia Janowiec", właściciel St. Fromm (zam. przy ul. Św. Wojciecha 30), przy ulicy Wielkiej 14 i zapytała się, czy może dostać juszki. Gdy otrzymała odpowiedź twierdzącą, posłała do „Bekoniarni Janowiec" swą synową Władysławę i córkę swoją Zbierską po ćwierć litra krwi.

O godz. 15,30 wszystkie trzy kobiety razem z małym Henrykiem zasiadły do stołu i zjadły czerninę z głowizną wieprzową, wkrajaną w tę zupę. Zaraz po spożyciu czerniny dwie młode kobiety poczęły zwracać strawę. Młody Henryk, który czerniny nie jadł, pozostał przy zdrowiu.

Gdy młody Sierszulski wrócił o godzinie 18 z fabryki cukierków Kamińskiej, przy ul. Łaziennej 1, gdzie jest zatrudniony, zastał całą rodzinę, z wyjątkiem 9-letniego Henryka, w groźnym nadzwyczaj stanie. Matka jego bez przerwy zwracała, całe jej ciało było pokryte czerwonemi i sinemi plamami. Przywołane pogotowie ratunkowe 66-66 udzieliło o godz. 20,45 pomocy, dając śp. Sierszulskiej dwa zastrzyki i radząc jej, udać się do szpitala miejskiego, celem przepłókania żołądka. Sierszulska jednakowoż odpowiedziała, że już chyba nic w żołądku mieć nie może, bo wszystko zwróciła. Młodsze dwie kobiety usłuchały jednak porady lekarza i udały się karetką pogotowia do szpitala miejskiego, gdzie po zastosowaniu zastrzyku przepłókano im żołądki. 22-letnia Władysława Sierszulska udała się jeszcze tego samego wieczoru o godz. 23 z mężem do pomieszkania, gdzie zastali starą matkę już dogorywającą. O godz. 23,15 nieszczęśliwa kobieta, wciąż jeszcze zwracając, zakończyła swe życie.

Zawezwana policja zabezpieczyła zwłoki oraz wzięła znalezioną w bekoniarni krew ze sobą, celem poddania jej analizie. Właścicielka bekoniarni p. Frommowa twierdzi, że juszka, którą wczoraj sprzedawano, była zupełnie świeża. Dalsze śledztwo w toku. (pt)

APOLLO

Seanse 5 — 7 — 9

Od jutra, piątku 31 b. m.

SKRZĄCY DOWCIP
PERLĄCY HUMOR BURZLIWA WESOŁOŚĆ

ADOLF DYMSZA

w arcykomedji

DODEK NA FRONCIE

Michał Znicz — Alicja Halama — Mieczysława Ćwiklińska — Helena Grossówna i inni oraz słynne chóry DANA i SIEMIONOWA ng 4 025

DZIŚ w czwartek poraz ostatni NIEŚMIERTELNE MELODJE przepiękny film wiedeński

Śmiertelny strzał z niemieckiej fuzji

We wtorek odbył się w Zbąszyniu pogrzeb zmarłego tragicznie Antoniego Kubika ze Strzyżewa.

Jak już donosiliśmy, Kubik, a nie Kupka, jak mylnie zaznaczono, został zastrzelony przez gajowego maj. Łomnica, w pow. nowotomyskim, Johanna Kroeninga, a nie, jak mylnie wydrukowano, Kryniuka. Szczegóły tego wypadku są następujące: Kubik wybrał się pod wieczór o godz. 17 w kierunku Łomnicy i został tam przez Kroehninga zastrzelony dwoma strzałami z fuzji. O wypadku doniósł Kroehning policji dopiero nazajutrz po południu, tłumacząc się, że zastrzelił przypadkowo podczas pościgu napotkanego w lesie kłusownika. Jest uzasadnione przypuszczenie, że zwłoka w złożeniu doniesienia w policji spowodowana została zamiarem usunięcia zwłok z lasu. Zabójca tłumaczył się, że fuzja wypaliła podczas pościgu kłusownika, natomiast śp. Kubika ugodziły dwa strzały śrutowe w plecy, z odległości około 6 metrów.

Wobec nasuwających się podejrzeń, iż nie zaszedł tu nieszczęśliwy wypadek, spowodowany samowypałem fuzji, Kroehninga aresztowano. Na miejscu przeprowadził dochodzenia przedstawiciel prokuratury poznańskiego sądu okręgowego. (zb)

— Inny wypadek postrzelenia wydarzył się w lasach Radojewa, w pow. poznańskim. Właściciel majątku, Herman Treskow, wspólnie z Szelągiewiczem, pobił napotkane na kradzieży leśnej kobiety, Marję Ludwiczak i Marję Westfal. Gdy wymienione kobiety były już w odległości około 30 metrów od lasu, z dubeltówki p. Treskowa padł strzał. Ładunek śrutowy ugodził w plecy Marję Ludwiczakową, raniąc ją poważnie. Jak zeznaje Treskow i potwierdza towarzyszący mu Szelągiewicz, strzał padł w chwili, gdy Treskow potknął się o pień drzewa.

Wdrożone dochodzenia wyjaśnią zapewne całą tę sprawę. (kl)

Zjazd burmistrzów w Kościanie

Kościan (mk). W dniu 29 bm. odbył się tutaj przy udziale 26 reprezentantów miast, zjazd burmistrzów i członków zarządów miejskich okolicznych miast. Reprezentowanych było 8 miast.

Obrady odbywały się w ratuszu, podczas których senjor miasta, radca Czajka, wygłosił odpowiednio opracowany referat o konieczności likwidacji jarmarków i dzisiejszem krytycznem położeniu kupca i rzemieślnika w mieście. Głównym tematem obrad była sprawa likwidacji jarmarków, które w wysokim stopniu szkodzą rozwojowi handlu i życiu poszczególnych miast.

KSIĘGI STANU CYWILNEGO

Zapowiedzi.

Dnia 29 b. m. wywieszono następujące zapowiedzi (osoby, przy których nie jest podana miejscowość, mieszkają w Poznaniu):

Sanit. Henr. Zydorowicz i Irena Grocholewska; stol. Wł. Pawlak w Radojewie, pow. Poznań, i krawc. Stan. Kędziora; drog. Marjan Jachnik w Kórniku i Janina Zawielak; górnik Józ. Zalewski i prasow. Aniela Undrychówna; ślus. Fr. Mikołajczyk i służ. Agata Wyrwałówna; rob. Ludw. Szopa i służ. Helena Jóźwiakówna; obuwn. Jan Plókarz i Marja Nowakówna; urz. Ubezp. Społ. Szczepan Fryder i Leokadja Bittner w Środzie; owdow. rob. Jan Drzewiecki i służ. Konst. Kujawa, oboje w Przylepkach, pow. śremski; ślus. Wacł. Janowski w Swarzędzu, pow. poznański, i Teresa Hanzewniakówna; ogrodn. Walter Szutta w Brodowie, pow. Środa, i służ. Józ. Pazicielówna; kupiec podr. Stef. Rotnicki i pielęgn. Marja Blaszke; asesor sąd. Tadeusz Pogorzały i Janina Waydmann.

Zgony:

Dnia 29 stycznia 1936 r. zapisano następujące zgony: Franciszek Świerczak, bez zawodu, 15 lat; Kazimiera Karasiówna, robotnica, 24 lat; Edward Kęciński, szewc, 20 lat; Marcin Horemski, robotnik, 55 lat; Marja Jeżewska, 1 mies. 18 dni.

Co przyniesie nam rok 1936?

O tem powie prof. FOADY, fenomenalny rzadko spotykany jasnowidz, znany szeroko i ceniony dla swych niezwykłych zdolności zagranicą Arab z Trypolisu, którego przepowiednie na rok 1934 i 1935 spełniły się co do joty.

Prof. FOADY pragnie obecnie, z okazji swego 5-letniego pobytu w Polsce i z wdzięczności za serdeczną tu gościnę, podzielić się z czytelnikami pisma (zainteresowanemi) swoim nadzwyczajnym darem przewidywania przyszłości i 20-letnim doświadczeniem, zebranem we wszystkich częściach świata i gotów jest postawić horoskopy i prognozy na r. 1936 każdemu i w dodatku bezpłatnie.

Ustalony przez prof. FOADY horoskop na r. 1936 wyjaśni i poradzi każdemu jak należy postąpić, aby przynieść korzyść dla siebie i swoich najbliższych i co należy uczynić, aby uniknąć szkody w interesach handl., tranzakcjach finans., w sprawach osobistych rodziny, osób ukochanych etc.

Prof. FOADY żądane horoskopy przysyłać będzie tylko do dnia 5-go lutego 1936 r. bezpłatnie — po tym terminie będzie obowiązywać normalna taryfa.

Co trzeba zrobić? Należy na załączonym kuponie wypisać imie i nazwisko, dzień i rok urodzenia, dokładny adres i wraz z znaczkami pocztowymi zł 1,25 na koszty administracji wysyłkę wysłać pod adresem: **Prof. FOADY, WARSZAWA, ul. ZŁOTA 36 m. 12 a.**

Imię i nazwisko . . . . . .
Data urodzenia . . . . . .
Dokładny adres . . . . . .

Bez kuponu i znaczków nie udziela się odpowiedzi. Uwaga: Kupon ważny tylko do 5 lutego 1936 r. Po tym terminie obowiązuje opłata normalna. K. P.

dg 579/580

Dnia 30 stycznia 1936 r., zasnął w Bogu po długich i ciężkich cierpieniach, opatrzony Sakramentami św., nasz najdroższy i najukochańszy ojciec, ś. p.

Edmund Janiszewski

Eksportacja zwłok z Sękowa do kościoła parafjalnego w Wilczynie odbędzie się w poniedziałek, dnia 3 lutego 1936 r. o godz. 9,30, poczem po nabożeństwie żałobnem nastąpi złożenie zwłok do grobowca rodzinnego.

W ciężkim smutku pogrążeni

Sękowo, Brączewo, Ostrów Wlkp., dnia 30 stycznia 1936 r.

synowie.

Osobnych uwiadomień nie wysyła się. — Powozy oczekiwać będą na stacji Pólko o 9,05.

Pg 7427-5,37

Najstarszy Zakład Pogrzebowy P. Piasecki, Kozia 4. Tel. 27-69.

DZIAŁ KULTURY I SZTUKI

FURTWAENGLER, FLUID I GŁOSNIK

Cudowna orkiestra — A kapelmistrz? — Co się słyszy, a co trzeba widzieć? — Magja dyrygencka — Wielcy „wodzowie ludzi" i ich fluid — Hitler przez głośnik — Czar płyty — Tamagno i Caruso — Brak dobrego przewodnika — Toscaniniego także trzeba oglądać — Wagner wiedział co robi — Kalkbrenner i Liszt — Granice radja — Poczekamy na telewizję.

Słuchając entuzjastycznych wykrzyków, jakie wznoszą ci, którzy teraz uczestniczyli w koncercie Filharmonji Berlińskiej, zrobiłem pewne doświadczenie. A raczej je ponowiłem, bo nie było pierwszem.

Słyszałem z naszej Auli przez głośnik fenomenalnie brzmiącą i nieporównanie cieniującą orkiestrę. Kunszt niepospolity. Te równomierne crescenda, te nagłe zrywy sforzandów, ta płynność legata, ten dźwięk nieporównany we wszystkich warstwach — od skrzypiec, które idą jednym smykiem, aż do kotłów, które zdawałoby się że mają sam metaliczny dźwięk, a żadnego huku! Co za uczta dla uszu! Co za muzyczna radość z tego, że we wszystkiem jest poetycki ład i umiar, że płynna architektura jest tak niezrównanie wybalansowana w rozkładzie mas i ciężarów! Pływało się w fantastycznem bogactwie muzyki. Dostałem wszystko, co można spożyć uchem.

*

Ale naoczni świadkowie opowiedzieli mi dużo więcej. Dowiedziałem się, że Furtwaengler jest długi i szczupły. Że dyryguje minimalnemi ruchami (inni twierdzili, że dużemi...!); że ma osobne świdrowate gesty dłoni, któremi jakby nakręcał orkiestrę do zaatakowania frazy; że dyryguje z pamięci; że gest jego uprzedza zawsze o jakąś cząstkę sekundy to, co orkiestra ma uczynić, a przecież instrumenty wpadają razem, z matematyczną dokładnością. Dowiedziałem się co za wrażenie wywiera ta orkiestra, nim jeszcze zacznie grać: te dziewięć kontrabasów, które sterczą szyjami do góry niby jakieś przedpotopowe zwierzaki, ta gęstwa skrzypiec, altówek i wiolonczel. A kotlista, który, grając, zakreśla pałeczkami w powietrzu magiczne i niepokojące wywijasy! Gdy skrzypce prowadzą temat — wszyscy skrzypkowie pochylają się i wyprostowują jednym ruchem, a smyczki idą razem do góry i nadół jak jeden — na włos. Jednem słowem: słuchacz na sali widział przynajmniej drugie tyle, ile słyszał — i o to drugie ja byłem stratny.

Ale nietylko o to.

*

Bardzo silnym musi być fluid, który promieniuje od Furtwaenglera na orkiestrę i na publiczność. Wszyscy prawdziwi „wodzowie ludzi" muszą mieć ten chyba najistotniejszy sekret swej władzy nad zbiorowiskiem ludzkiem. Niech to będzie kapelmistrz, czy komendant wojska, czy trybun wiecowy, czy wielki przywódca polityczny — wszyscy oni sugestjonują. Kto słuchał przez głośnik przemów Hitlera, musiał sprawdzić na sobie działanie jego głosu, jego akcentów, jego ekspresji. Zwłaszcza na początku rządów, Hitler porywał tłumy głównie namiętną tonacją, w jakiej wykrzykiwał swoje hasła. Nieraz były to zdania prawie bez związku logicznego, albo i oderwane słowa — ale wiązała je w uczuciową całość straszliwa pasja, z jaką były wyrzucane z zaciskającego się kurczowo gardła. Długo nieraz śledziłem jego oryginalną i niezwykle ciekawą technikę mowy, kontrolując czułość, z jaką tłum reaguje. Najmocniej krzyczano „Heil!" nie wtedy, gdy zdanie było mocne swą treścią pojęciową — ale wtedy, gdy słowa miały w sobie ładunek namiętności, gdy wylatywały w przestrzeń jak rozpalone kamienie z wybuchającego wulkanu.

*

Podobnie jest z wielkimi wykonawcami. Nigdy nie zapomnę wrażenia, jakie przed laty wywarła na mnie pierwsza płyta gramofonowa ze śmiercią Otella, śpiewaną przez Tamagna. Albo Caruso, zdjęty dla Patefonu z ostatnią arją z „Toski". Dzisiaj jesteśmy z tem ostrzelani, ale wówczas mogło człowikea zatknąć, gdy z głupiej blaszanej tuby wystrzelił żywy, ludzki, najbezpośredniej prawdziwy wyraz cierpienia czy radości. Przez radjo taksamo udziela się słuchaczowi napięcie uczuciowe artysty. Niedawno wpadłem w Budapeszcie na jakąś nieznaną mi skrzypaczkę i już nie mogłem się oderwać, tak wibrował jej ciepły ton, tak sprężyście odskakiwały od siebie rytmiczne figury. A kiedyindziej zostajemy zupełnie obojętni: niema fluidu — niema wstrząsu.

Otóż jest faktem, że wielcy kapelmistrzowie nie przechodzą przez głośnik ze swoim fluidem, który przecież mają. I zapewne dla tego, że nie mają z nami tego bezpośredniego fizycznego kontaktu, co śpiewak, pianista, deklamator lub skrzypek. Ci atakują nas swojem napięciem emocjonalnem wprost — przez ton który sami tworzą, przez barwę głosu i wyraz słowa. Kapelmistrz niema tego własnego materjału, który jest dobrym przewodnikiem emocji, tak jak żelazo jest dobrym przewodnikiem elektryczności. Jeżeli umie suggestjonować orkiestrę, to słyszymy, że orkiestra gra znakomicie i to nas wzrusza. Ale jego specyficzny czar do nas nie dochodzi, o ile nie znajdujemy się w sferze jego magnetyzmu osobistego, o ile nie rzuca go na nas przez swoje tajemnicze passy, które nad orkiestrą wyczynia, a któremi hypnotyzuje słuchacza taksamo silnie, jak samą orkiestrę. Musimy go widzieć.

*

Sprawdziłem to parokrotnie na rozsyłanych przez radio koncertach Toscaniniego. I nie ja jeden. Niedawno krytyk paryski André Coeuroy zrobił z Toscaninim to samo doświadczenie. Słuchałem tego samego co on koncertu paryskiego w którego przerwie spaeker czytał rodzaj studjum o Toscaninim jako o czarnoksiężniku, suggestjonerze, hypnotyzerze, którego tajemniczej władzy nikt oprzeć się zdoła. I taksamo jak on, byłem niemal zawstydzony, że nic z tego przez głośnik nie odczułem.

*

Powoli zaczyna się sprowadzać do właściwej skali muzyczna rola radja, w ostatnich paru latach nadmiernie wyolbrzymiana, zapewne wskutek udoskonalenia środków nadania i odbioru. Właśnie dzieki radju muzyka okazuje się sztuką nietylko słyszalną, ale widzialną. Widzialną w dużej mierze — w o wiele większej, niżby się przypuszczało. Świetnie odczuł to Wagner swym instynktem człowieka teatru, chowając orkiestrę tak, aby jej nie można było widzieć. Idzie nietylko o skomasowanie dźwięku i o ściszenie orkiestralnych burz. Taksamo jest ważnem, aby ruchy dyrygenta i instrumentalistów nie odrywały widza od tego co się dzieje na scenie. Kalkbrenner, słynny wirtuoz paryski i rywal młodego Liszta (rywal pobity) ofiarowywał się grać w zawody z Lisztem, ale pod warunkiem, że obaj usiądą do fortepianu za kotarą. „Niech nie widzą jego czupryny i ekstatycznych ruchów, a wtedy zobaczymy!" — mówił, pewien swego. I nigdzie nie wyczytałem, aby Liszt był się zgodził. Z pewnością wiedział doskonale, ile fluidu wydziela jego rzeźbiony profil, kasztanowata chyra i figura greckiego efeba.

*

Jednem słowem: słyszałem przez radjo Filharmonję berlińską. Ale nie słyszałem Furtwaenglera. Bo go nie widziałem. Będę musiał poczekać na następny koncert — albo na telewizję. Ciekawe, co przyjdzie prędzej?

Witold Noskowski.

Poznań.

Pisma nadesłane

„Arkady". Nr. 1. Treść: E. Norwerth: „Dom przy Klonowej". — M. Nowicki: „Gmach B. G. K." — J. Hryniewiecki: „Frontem do wsi". — F. Mączyński: „Sztuka katalońska a Podhale". — A. Sobański: „Angielskie wnętrze". — P. M Lubiński: „Nowa architektura polska". — Pod Arkadami. — Adr. Red.: Warszawa, Królewska 5.

„Kaszuby". Nr. 1. Treść: Od redakcji. — K. Dąbrowski: „Regjonalizm". — S. Bieliński: „Dzieje klasztoru Kartuzów w Kartuzach". — Wall: „Zwyczaje, obyczaje i wierzenia noworoczne na Kaszubach". — S.: „Ścinanie koni". — M. Wachowski: — „Sąd Ostateczny" w Dworze Artusa w Gdańsku". — S. Czernicki: „Trzej braco". — Życie kulturalne Kaszub. — Adr. Red. Kartuzy, ul. Dworcowa 7.

ŻYCIE KULTURALNE

NAUKA

Przewodnik botaniczny po Tatrach. Muzeum Tatrzańskie w Zakopanem, mimo fatalnych warunków egzystencji, nie ustaje w pracy wydawniczej. Teraz właśnie pojawił się pierwszy tom na szeroką skalę zamierzonego wydawnictwa p. t. „Z Tatr i Podhala". Autorem „Szaty roślinnej Tatr Polskich" jest wybitny uczony, taternik i znawca tatrzańskiej dziedziny, dr. Marjan Sokołowski, kierownik niedawnej kaukaskiej wyprawy naukowej. Nowa książka świetnego botanika stanowi oddawna wyczekiwany nabytek w bibljotece miłośnika Tatr. W zakończeniu znajduje się nader pożyteczny szczegółowy opis pięciu tras wycieczkowych po Tatrach Polskich. Autor dodał pięć mapek, a obok wyrysowanej na nich trasy oznaczył numerami stanowiska opisanych roślin. Książeczka, wydana estetycznie, jest opatrzona 70 rycinami; format poręczny i „kieszenionośny". Tom następny będzie miał za przedmiot las tarzański; opracowuje go nestor leśników polskich, prof. St. Sokołowski, ojciec Marjana. Nad całem wydawnictwem czuwa zapobiegliwie dyrektor Muzeum Juljusz Zborowski, jeden z niewielu czołowych znawców Podhala. (J. Mł.)

W NAUKOWYM POZNANIU

Oddział poznański Pol. Tow. Botanicznego odbędzie zebranie naukowe w piątek, dn. 31 bm. o godz. 18 w sali wykładowej Zakładu Botaniki Ogólnej (ul. Słowackiego 4/6, II p.). Na porządku dziennym — referaty: Z. Tomaszewskiego nt.: „Biologiczna czynność preparatów humusowych", A. Wilskiej nt.: „Wartości biologiczne kompostów z torfu" i dr. J. Wojciechowskiego — nt.: „Badania nad próchnicą" Goście mile widziani.

Polskie Tow. Teologiczne Oddział lwowski odbył posiedzenie naukowe. Prof. dr. Jan Stepa wygłosił referat p. t. „Heglowska filozofja państwa", ks. prof. dr. Alojzy Klawek: „Psalmy w najnowszej literaturze".

MUZYKA

Greczaninow laureatem. Towarzystwo wydawnicze Bielajewa w Lipsku rozpisało konkurs międzynarodowy na 50-lecie istnienia. Nagrodzony został za trio na skrzypce wiolonczelę i fortepian Rosjanin Greczaninow. Wydawnictwo Bielajewa powstało dla wydawania dzieł rosyjskich, w szczególności tz. I Wielkiej Piątki i położyło w tem niemałe zasługi.

Jan II Strauss dyrygował w Filharmonji warszawskiej walcami swego wielkiego dziadka i miał spory sukces. Strauss-wnuk objeżdżał jeszcze przed wojną miasta w Królestwie z własną orkiestrą.

RUCH REGJONALISTYCZNY

Nowe pismo regjonalne. Jako dodatek do „Gazety Kartuskiej" zaczęło wychodzić nowe pismo regjonalne „Kaszuby", poświęcone sprawom Ziemi Kaszubskiej. Pierwszy zeszyt zapowiada poważny poziom i zainteresowanie szerokim zakresem kultuarlnych spraw regjonu. Obok zasadniczego artykułu mag. K. Dąbrowskiego pt. „Regjonalizm", znajdujemy tu początek pracy pt. „Dzieje klasztoru Kartuzów w Kartuzach", pióra S. Bielińskiego, artykuł o zwyczajach, obyczajach i wierzeniach noworocznych na Kaszubach, opis zabawy „ścinania koni", omówienie obrazu „Sąd Ostateczny" w Dworze Artusa w Gdańsku, bajkę w gwarze kaszubskiej oraz kronikę kulturalną. (rg)

OCHRONA ZABYTKÓW

Dzieje pałacu Brühlowskiego. Dr. Alfred Lauterbach, dyrektor Zbiorów Państwowych w Warszawie, przedstawił na ostatniem posiedzeniu Komisji Historji Sztuki Ak. Umiejętności rozprawę o pałacu Brühlowskim. Historja budowy tego cennego zabytku sięga do r. 1643. Kanclerz Jerzy Ossoliński wybudował wspaniałą magnacką siedzibę, której podobiznę mamy na sztychu Dahlbergha z r. 1656. Zrujnowany w czasie zawieruchy szwedzkiej w r. 1657, pałac przeszedł później na własność Lubomirskich. W roku 1694 przebudował go Belotti, twórca również pałacu Krasińskich. Nim pałac przeszedł na własność Brühla, dokonała w nim komisja królewska lustracji, stwierdzając groźny stan zniszczenia. Przebudowa w r. 1756 zmieniła zupełnie wygląd pałacu. Nadbudowany został korpus główny, dano wysoki, czterospadowy dach mansardowy, ryzalit środkowy z balkonem, dekorację rzeźbiarską, zmieniono otwory okienne. Poza tem ukształtowano dziedziniec, zamknięty nowemi oficynami i wspaniałą bramą ażurową z rzeźbami na słupach. Autorem tej nowej szaty, w której pałac Brühlowski przetrwał w ogólnych zarysach do dni dzisiejszych, był Jan Fryderyk Knöbel, architekt drezdeński. Rzeźbiarze, twórcy rzeźb dekoracyjnych, z Gotfrydem Knöflerem na czele, pochodzili też przeważnie z Drezna. (cz)

KRAJOZNAWSTWO

„Jednodniówka" o dostępie do morza. Okręg Poznański Ligi Morskiej i Kolonjalnej wydaje co roku w dniu 10 lutego „Jednodniówkę" ku uczczeniu odzyskania dostępu do morza. W „Jednodniówce" wychodzą artykuły, nowele, wiersze, itp. odnosząc się do Pomorza, polskiego morza i wybrzeża. „Jednodniówka" rozchodzi się dużej liczbie egzemplarzy wśród szerokich warstw społeczeństwa, więc duże jej znaczenie propagandowe nie ulega wątpliwości. Wydawnictwem tem zajął się teraz prof. dr. Stanisław Pawłowski wskutek czego „Jednodniówka" nabierze niezawodnie posmaku geograficznego. (r. bł.).

TEATR

Jubileusz Solskiego w Krakowie. Do teatru miejskiego im. Słowackiego przybywa w połowie lutego Ludwik Solski, aby odegrać swój jubileusz, który dotychczas był obchodzony w Warszawie, Poznaniu i Lwowie.

Co grają we Lwowie? Teatr Wielki gra Shawa „Majora Barbarę", teatr Rozmaitości Wilde'a „Wachlarz Lady Windermere".

SZKOLNICTWO

O wykształcenie teatralne nauczyciela. Zagadnienie teatru szkolnego staje się coraz bardziej aktualne. Powstaje jednak pytanie, czy nauczyciel jest obecnie należycie przygotowany do tego, by umiejętnie kierować pracami teatralnemi w szkole? Odpowiada na to w „Teatrze w szkole" Henryk Ładosz. O zajęciu się temi pracami decyduje dotychczas jakiś nieokreślony „talent", który najczęściej pachnie dyletantyzmem. Bo tak, jak geograf, przyrodnik, historyk, polonista muszą mieć za sobą studja, tak samo musi być przygotowany nauczyciel, kierujący teatrem szkolnym. Autor artykułu sądzi, że gdy teatr szkolny ma być środkiem pomocniczym w nauczaniu, trzeba zorganizować kursy wakacyjne i jednoroczne studjum teatralne dla wykształcenia instruktorów teatru w szkole. Takie wnioski wysuwa p. Ładosz. Wydaje się jednak, że należałoby raczej dążyć do zamieszczenia zagadnień teatru szkolnego w programie zakładów kształcenia nauczycieli, bo kursy i instruktorzy nie cieszą się dobrą opinją w sferach nauczycielskich. (sn.)

LITERATURA

„Historje Neapolitańskie", słynne i świetne dzieło Kazimierza Chłędowskiego, ostatnie z cyklu, poświęconego kulturze włoskiej, ukazało się w nowem wydaniu, nakładem Zakł. Narodowego im. Ossolińskich. Otrzymało szatę bardzo wytworną: estetyczny układ graficzny i ponad trzydzieści pięknych ilustracyj. Miłośnicy pięknej a ciekawej książki przyjmą z zadowoleniem nowe wydanie cennego, a oddawna już w handlu księgarskim wyczerpanego dzieła. (Cp.)

Trylogja w wydaniu kieszonkowem. Zakład Narodowy im. Ossolińskich przystępuje do wydania i ogłasza subskrypcję na „Trylogję" Sienkiewicza. Będzie to najtańsze, a jednocześnie bardzo porządne wydanie tego dzieła. Zaopatrzone zostanie w objaśnienia rzeczowe i językowe, a poza tem — co jest zupełną nowością — do każdej powieści dołączona będzie mapa historyczna terenu, na którym rozgrywa się akcja. Będzie to spełnieniem gorącego pragnienia Sienkiewicza; cenzura rosyjska nie pozwalała w czasie niewoli na dołączanie takich mapek. Tomiki oprawne będą w sztywną okładkę, którą zdobić będzie portret Sienkiewicza według pastelu Wyczółkowskiego, oraz facsimile podpisu Pisarza. Przedpłata na nowe wydanie „Trylogji" wynosi za całość 15 złotych. Przy wpłacaniu częściowem, za każdą powieść oddzielnie, 17 złotych. Po wyjściu z druku całości cena jej wraz z mapkami wynosić będzie ponad dwadzieścia złotych. Pierwszy tomik wyjdzie z druku 15 lutego; dalsze ukazywać się będą co tydzień. (tk)

W następnym Dziale:
JUTRO WAŻNY ZJAZD NAUKOWY
rozmowa z prof. U. P.
dr. Stanisławem Pawłowskim

Książki nadesłane

Dr. Zygmunt Przyrembel: „Tarfurnie polskie dawne i dzisiejsze". (Materjały do historji polskiej ceramiki). Lwów 1936. Księg. Gubrynowicz i Syn.

Ignacy Chrzanowski: „Literatura a naród". Odczyty, przemówienia, szkice literackie. Lwów 1936. Wyd. Zakł. Narodowego im. Ossolińskich.

Zane Grey: „Kwiat Colorado". Powieść. Tłum. J. Sujkowska. Warszawa 1936. Wyd. M. Arcta.

Juljusz Nowak: „Satyra polityczna Konfederacji Targowickiej i Sejmu Grodzieńskiego". Kraków 1935. Prace Historyczno-Literackie Nr. 47. Skł. gł. Kasa im. Mianowskiego.

Jutro w piątek Teatr Polski wystawia Stanisława Wyspiańskiego potężny dramat „Bolesław Śmiały" w świetnem wykonaniu całego zespołu i w przepięknych ramach dekoracyj scenicznych. Na zdjęciu powyższem widzimy wstrząsającą scenę z aktu II: Biskupa Stanisława (p. Hańcza) u stóp króla Bolesława (p. Boelke).

Z reminiscencyj o b. księciu Walji

W pogoń za uśmiechem — Niezwykła audjencja — Nieudała przemowa

Obecny król angielski Edward VIII, jako książe Walji słynął ze swego niefrasobliwego usposobienia, którego wyrazem był jego słynny, ujmujący uśmiech, pojawiający się stale na jego twarzy, ilekroć następca tronu spełniał jakie funkcje publiczne lub stykał się z przedstawicielami kół obywatelskich.

Osoba z najbliższego otoczenia b. księcia opowiada, że pewna młoda Amerykanka postanowiła a tout prix, ów „historyczny" uśmiech ks. Walji, który znała dotąd tylko z fotografji, zobaczyć „w naturze". I dopóty dręczyła rodziców, aż ci, ulegając kaprysowi jedynaczki, puścili się z nią w niebywale forsowną podróż z Kalkutty — gdzie się wówczas znajdowali — do Anglji, pędząc „na łeb na szyję", by na czas zdążyć do Santhampton, skąd wkrótce miał wyruszyć statek „Berengarja", na którym ks. Walji udawał się w podróż do Kanady. Do kompanji Cunarda wysłano ardjo-telegram, ofiarując każdą cenę za zarezerwowanie kajut. Wyścig uskuteczniony „w pogoni za uśmiechem księcia" zakończył się pomyślnym finishem, gdyż rodzina amerykańska przybyła do portu angielskiego na parę godzin przed odejściem „Berengarji". Amerykanka dopięła swego celu, bo została przedstawiona księciu, który pięknie się do niej uśmiechnął, a nawet zatańczył z nią fox-trotta.

Na statkach, którymi podróżował książę następca — opowiada wspomniana osoba z kół dworskich — panowała zawsze niebywała rywalizacja. Ludzie najróżniejszych nacyj, stanów i kondycyj, walczyli o przywilej „towarzyszenia" księciu w podróży. Byli wśród nich nietylko arcy-miljonerzy i osoby utytułowane, ale i tacy, którzy wyzbyli się ostatnich groszy, by móc sobie na tę bądź co bądź kosztowną przyjemność pozwolić. Bardzo charakterystyczną jest w związku z tem historja, która zdarzyła się przed kilku laty i była swego czasu szeroko komentowana przez prasę. Oto pewna uboga ułomna dziewczyna z jednej z północnych prowincyj Anglji, wystosowała do towarzystwa okrętowego list z błagalną prośbą o umożliwienie jej jazdy na „statku książęcym", w charakterze choćby — pomywaczki. To było jednak niemożliwe, lecz dyrekcja kampanji okrętowej, chcąc choć w pewnej mierze uwzględnić prośbę kaleki, zezwoliła jej na parogodzinny pobyt na statku, po wejściu księcia na pokład. Radość dziewczyny dosięgła punktu kulminacyjnego, kiedy następca tronu angielskiego, wzruszony tym niezwykłym objawem przywiązania do domu panującego, kazał „zaprezentować" sobie tę biedną istotę, udzielając jej w tym celu specjalnej „audjencji".

Rzecz jasna, że, jak o każdej popularnej osobistości, tak i o b. ks. Walji krążą liczne anegdoty.

Przebywając w Kanadzie, ks. Walji był, jak wszędzie, prześladowany przez rój fotografów, którym jednak nie udawało się pochwycić na płytę roześmianej twarzy księcia. Wreszcie zdawało się, że nadeszła odpowiednia chwila, gdy następca tronu zapisywał się do złotej księgi któregoś z miejscowych klubów. Niestety, twarz piszącego była przykro zasępiona. Wtenczas jeden z mistrzów kamery zawołał donośnym głosem: „Stop!! Nasza król. Mość podpisujesz swój własny wyrok śmierci!" Książę roześmiał się i wszystkie aparaty momentalnie trzasnęły. Doskonale udałe zdjęcie rozeszło się po świecie w miljonach egzemplarzy.

Prawdziwą plagą podróżujących przedstawicieli dynastyj panujących, są mowy burmistrzów. Były ks. Walji starał się możliwie unikać takich owacyj. Nie zawsze mu się to jednak udawało. Przejeżdżając przez jedno z mniejszych miast kanadyjskich, zatrzymać się musiał przed udekorowaną trybuną, z której miejscowy burmistrz, w namaszczonych słowach witał gościa: „Witamy Cię nietylko jako następcę angielskiego tronu, ale i... ale i..." Tu mówca utknął, lecz ks. Walji śmiejąc się, pośpieszył mu z pomocą, wołając na głos: „...ale i — jako bardzo miłego człowieka!" Huknęły brawa i z miejsca zaintonowano popularną pieśń studencką: „He is a jolly good fellow!" (On jest wesołym dobrym chłopcem!).

Kr.

Budynek skąpany w mleku

Ostatnio odnawiano słynną katedrę westminsterską w Londynie. Gruntownie przeprowadzono prace wewnątrz katedry. Do mycia ścian musiano użyć mleka. Użyto mleka dlatego, że poprzednio przeprowadzone prace wykazały, że ściany myte mlekiem mają lepszy wygląd i nie pozwalają na gromadzenie się kurzu w większej ilości. Okazuje się bowiem, że mleko w połączeniu z tynkiem wapiennym, powoduje, że mury mogą „oddychać", co znakomicie wpływa na świeżość powierzchni murów.

KOMUNIKATY TEATRALNE

Z Teatru Wielkiego

Dziś po cenach popularnych operetka Lehara „Hrabia Luxemburg" z Haliną Dudiczówną i Marją Kaupe. Jutro „Rose-Marie" po raz 22-gi.

W sobotę wystąpią gościnnie w przepięknej operze Pucciniego „Tosca" Stani Zawadzka (rola tytułowa) i Wiktor Brégy (Cavaradossi). W roli prefekta Zenon Dolnicki. Opera ta otrzymuje na scenie Teatru Wielkiego nową szatę dekoracyjną aktu I-go według projektu Zygmunta Szpingiera.

Z Teatru Polskiego

Dziś efektowna sztuka Stuartów p. t. „Szesnastolatka" w koncertowem wykonaniu całego zespołu. Jutro po cenach do połowy zniżonych arcydzieło St. Wyspiańskiego „Bolesław Śmiały" z p. R. Boelkem w roli tytułowej i nowej wystawie według wzorów autora. W niedzielę po południu po cenach do połowy zniżonych raz jeszcze pełna humoru komedja Bałuckiego „Grube ryby".

Z Teatru Nowego

Dziś i dni następnych sztuka L. Bus-Fekete p. t. „To więcej niż miłość" w reżyserji Nuny Młodziejowskiej, w pomysłowej oprawie dekoracyjnej K. Krajewskiego, w koncertowo zgranej obsadzie zespołu z pp. Koronkiewiczówną, Taborską, Noskowskim i Loedlem (odtwórcami ról głównych).

TEATR WIELKI

W sobotę, dnia 1 lutego poraz pierwszy w tym sezonie

opera **„TOSCA"**

w której gościnnie wystąpią primadonna

Stani Zawadzka w roli tytułowej

i tenor scen zagranicznych **Wiktor Brégy.**

Dyrekcja Opery przygotowuje na sobotę przedstawienie o wysokim poziomie artystycznym, których w ostatnim czasie byliśmy nie raz świadkami. Przedstawienie to zasługuje tak jak poprzednie na specjalną uwagę, bowiem wszystkie partje obsadzone są przez pierwszorzędnych artystów. Rolę tytułową kreuje świetna nasza primadonna **Stani Zawadzka**, która po sobotniem przedstawieniu wyjeżdża na dłuższy okres zagranicę, gdzie zaangażowaną została na szereg gościnnych występów. W roli Cavaradossi'ego usłyszymy gościa zagranicznego **Wiktora Brégy'ego**, tenora o rzadko pięknym głosie. **Zenon Dolnicki** ukaże się w roli Scarpia, która należy do najlepszych jego ról. Artysta kreując demoniczną postać Scarpia w sposób wysoce artystyczny, wywołuje silne wrażenia na słuchaczy. W końcu usłyszymy świetnego naszego basa **Karola Urbanowicza** w roli Angelotti'ego.

W pierwszym akcie ujrzymy nowe imponujące dekoracje projektu art. mal. **Zygmunta Szpingiera.**

Kierownictwo muzyczne spoczywa w rękach **dyr. Zygmunta Latoszewskiego.**

ng 4111

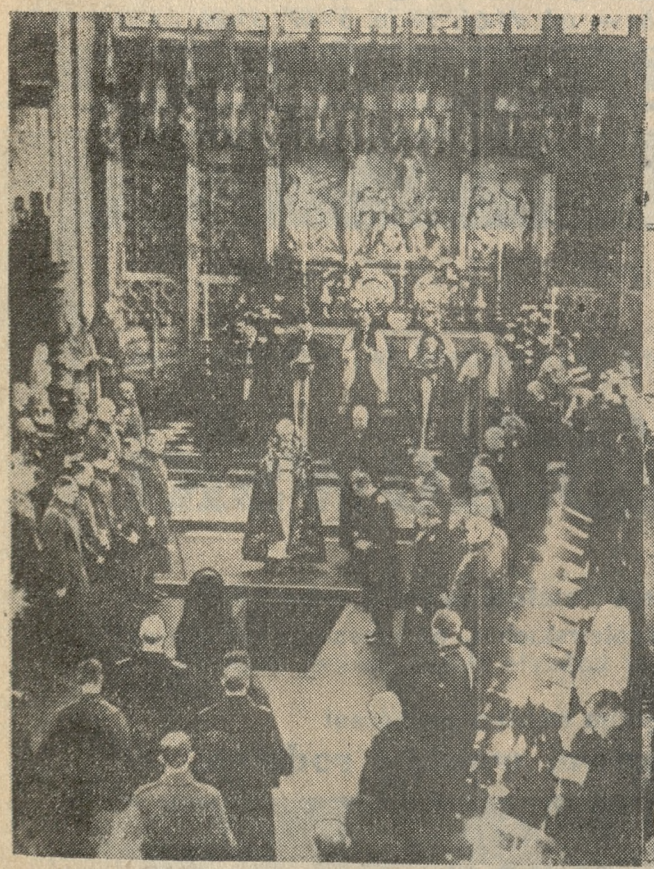

U KRÓLEWSKIEJ TRUMNY

Z pogrzebu króla Jerzego V: Z lewej król Edward rzuca garść ziemi na trumnę swego ojca, spuszczaną do kruchty w podziemiach kaplicy św. Jerzego, z prawej kondukt żałobny zbliża się do kaplicy rodu królewskiego w Windsor.

Skrupulatne badania

wykazały, że jedynie

Płatki owsiane Knorr

posiadają te składniki odżywcze, które wymagane są dla utrzymania zdrowia.

Pg 2418-K 1147

Po Hańcza stworzył posągową postać Biskupa Stanisława w „Bolesławie Śmiałym"

Raoul Koczalski solistą koncertu symfonicznego

W następnym koncercie Orkiestry Symfonicznej stoł. m. Poznania, który odbędzie się we wtorek dnia 4 lutego w Teatrze Wielkim, wystąpi jako solista czołowy polski pianista Raoul Koczalski. Nazwisko słynnego artysty jest wszystkim dobrze znane. Już jako cudowne dziecko odniósł Koczalski olbrzymie sukcesy, a za genjalną grę odznaczony został wysokiemi orderami licznych państw. Koczalski stoi dziś na wyżynie swego artyzmu, o czem będziemy mieli możność przekonać się na wtorkowym koncercie. Artysta przedstawi się również jako kompozytor, bowiem odegra swój własny koncert z towarzyszeniem orkiestry.

Wtorkowym koncertem dyryguje ceniony prof. Feliks Nowowiejski. Pod jego dyrekcją usłyszymy Beethovena V. Symfonję, oraz nową własną kompozycję p. t. „Nina".

»GOPLANA«

TRANSMISJA OPERY

WŁADYSŁAWA ŻELEŃSKIEGO

Z TEATRU WIELKIEGO

W PIĄTEK 31. I. O GODZ. 20.10

SPORT

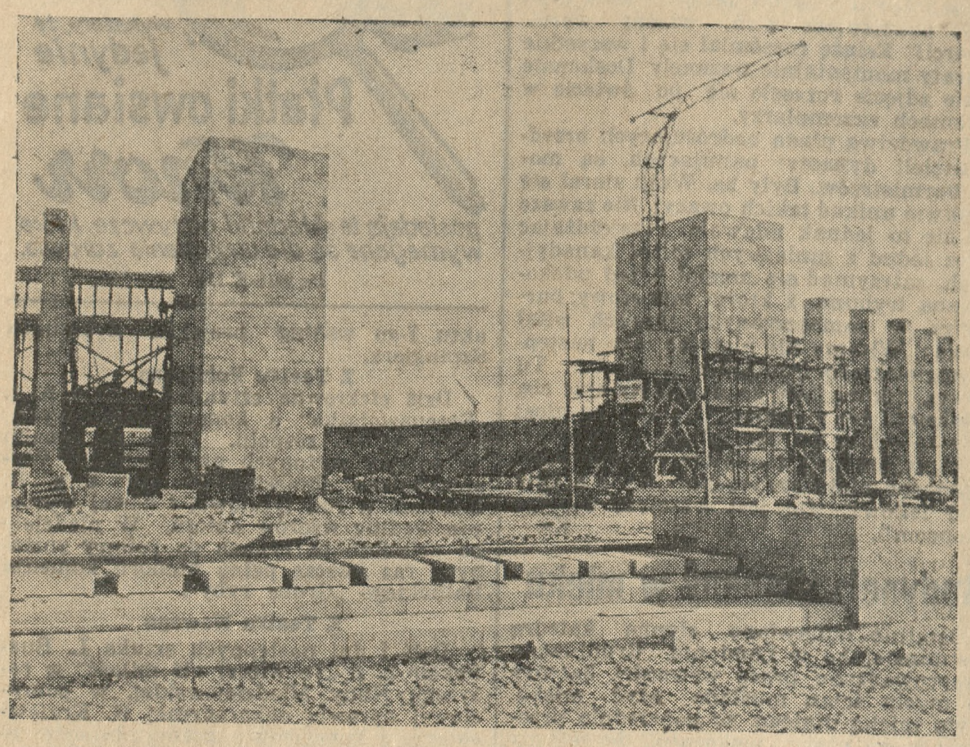

Budowa „Stadjonu stu tysięcy" na olimpijskich terenach Rzeszy w Berlinie, raźno postępuje naprzód. Majestatycznie spoczywa budowla przed oczyma widza, długa oś owalu wynosi 305 metrów, krótka ponad 230 metrów; 17 metrów ponad poziom ziemi wznoszą się mury, a 12,35 metrów sięgają wgłąb ziemi — co od zewnątrz jest niewidoczne. Na tym poziomie, 28.30 metrów poniżej najwyższego stopnia widowni, rozciąga się arena długości 194 metrów i szerokości 120 metrów. Mimo tych wymiarów robi stadjon dość „przytulne" wrażenie. Jeśli się stanie na mecie pośrodku bieżni, najbliżsi widzowie oddaleni są tylko o 17 metrów, a najdalej położonych miejsc widowni dzieli 210 metrów. Cała widownia podzielona jest przejściem na dwa koła, leżące jedno na drugiem; górne podzielone jest na 31, a dolne na 40 równomiernie zmniejszających się rzędów.

Trzy pary wież, znajdujące się od wschodniej i zachodniej strony areny, mają wysokość 35 metrów.

Odwilż w Garmisch-Partenkirchen

Garmisch - Partenkirchen (tel. wł.). Odwilż w mieście IV zimowych igrzysk olimpijskich trwa nadal, zamieniając nastrój pesymistyczny wśród tubylców w czarną rozpacz. W niedzielę i w poniedziałek padał deszcz, we wtorek panowała piękna słoneczna wiosenna pogoda, śniegu bardzo mało. W nocy na środę mróz ściął roztopy, lecz w środę wskutek dalszej odwilży do późnego wieczora resztki śniegu topniały.

Tor bobslejowy został przy pierwszej próbie uszkodzony, jezioro Riessersee stoi pod wodą.

Nasi hokeiści, którzy mieszkają w hotelu pod trzema murzynami, nie mają przeciwników i muszą się ograniczać do treningów na lodzie, w którym łyżwy grzęzną po buty. Czyniono starania celem wyjazdu na zawody do Szwajcarji, lecz otrzymano odpowiedź odmowną, olimpijczykom szwajcarskim bowiem od 26 bm. grać nie wolno.

Walasiewiczówna rezygnuje ze startów w hali

Najlepsza biegaczka świata Stanisława Walasiewiczówna, spędzająca okres zimowy na studjach uniwersyteckich w Ameryce, otrzymuje szereg zaproszeń do startów na zawodach w hali.

Ostatnio Polka zaproszona była do udziału w zimowych mistrzostwach Stanów Zjednoczonych w St. Louis, jednak i tym razem Walasiewiczówna odpowiedziała odmownie, motywując, że prowadzi ona zgóry obmyślony i systematyczny trening przygotowawczy do igrzysk olimpijskich i ciągłości treningu nie chce przerywać doraźnemi startami.

Odmowna odpowiedź Polki przyjęta została w Ameryce z żalem, gdyż spodziewano się tu sensacyjnego spotkania Polki z Amerykanką Stephens, która jest najgroźniejszą rywalką Walasiewiczówny.

Lekka atletyka

Pierwsza impreza lekkoatletyczna w roku bieżącym! Zimowe mistrzostwa w hali, które urządza w niedzielę 2 lutego o godz. 14 w hali Sokoła przy Drodze Dębińskiej POZLA — przedstawiają się atrakcyjnie ze względu na start czołowych zawodników poznańskich i prowincjonalnych.

Program zawodów przewiduje następujące konkurencje: Biegi 50, 80, 800, 3000, oraz 60 m przez płotki; rzuty kulą; skoki o tyczce, wwyż z rozb., wdal z rozb., trójskok, wdal z miejsca; sztafety: 4×800 m. (kom)

Narciarstwo

Górski, po zdaniu egzaminu wstępnego w przyśpieszonem tempie w państwowej szkole budowniczej w Poznaniu, wyjechał wczoraj w południe do Krakowa, skąd udaje się do Garmisch - Partenkirchen.

Sekcja narciarska AZS Poznań, organizuje wspólny wyjazd na międzynarodowe akademickie narciarskie mistrzostwa Polski w Worochcie. Uczestnicy korzystają z dalekoidących zniżek kolejowych. W planie, wycieczki wspólne na Popa Iwana i inne okoliczne szczyty. (kom)

Pięściarstwo

Do indywidualnych mistrzostw młodzików, w dniach 1, 2, 9 i 16 lutego organizowanych przez Poznański OZB, zgłoszonych zostało ogółem 89 zawodników, przynależnych do pięciu klubów. „Warta" zgłosiła 60 zawodników, „Z. S." Poznań 11, „H. C. P." 7, „Sokół" Leszno 6 i „Polonja" Leszno 5. Zawody odbędą się w sobotę i niedzielę o godz. 20 w sali gimnastycznej „ośrodka" przy ul. Bukowskiej. Ważenie i losowanie zawodników odbędzie się w sobotę o godz. 18 (zawodnicy startują w tej kategorji, jaką wykażą na wadze). Półfinały odbędą się w niedzielę 9 lutego, finały zaś 16 lutego. (al)

Rumuni w Polsce. Reprezentacyjna drużyna pięściarska Bukaresztu rozegra w nadchodzącą sobotę w Gdańsku spotkanie z miejscową Gedanją.

Ponieważ goście przyjeżdżają do Gdańska bez wagi ciężkiej, przeto Gedanja sprowadza na zawody Węgrowskiego z drużyny marynarki wojennej, który stoczy poza konkursem walkę z zawodnikiem Gedanji Hornem.

W nadchodzącą niedzielę pięściarze Bukaresztu rozegrają w Gdyni mecz z kombinowaną drużyną Gedanja - Marynarka wojenna.

Piłka nożna

Polska — Śląsk. W nadchodzącą niedzielę odbędą się w Katowicach zawody piłkarskie pomiędzy reprezentacją Śląska, a kombinowaną drużyną, złożoną z najlepszych piłkarzy polskich.

Spotkanie będzie pierwszym treningiem przygotowawczym do wyłonienia reprezentacji Polski na międzynarodowy mecz z Belgją w dniu 15 lutego w Brukseli.

W dniu 7 lutego rozpocznie się w Katowicach tygodniowy obóz treningowy przy udziale 26 najlepszych piłkarzy polskich.

17 tysięcy złotych tytułem podatku domaga się od P. Z. P. N. zarząd miasta Warszawy z meczu Polska — Austrja, co w kołach sportowych wywołało oburzenie. Zarząd P. Z. P. N. wnosi przeciw tak wysokiemu opodatkowaniu (50 proc. dochodu brutto), odwołanie.

Życie organizacyjne

Zarząd Klubu Sportowego „KPW" Poznań ukonstytuował się następująco: Prezes — p. mg. Małaczyński Michał, I wiceprezes — p. Sadlik Eugenjusz, II wiceprezes — p. Dereziński Stanisław, sekretarz — p. Guzek Hipolit, skarbnik — mg. Sopota, członkowie — pp. Nowak Stanisław, Nowak Jan i Górny Władysław, gospodarz — p. Kołacz Józef.

Roczne walne zebranie K. A. „Zbyszko", odbyte pod przewodnictwem p. Czesława Zajączkowskiego wybrało nowe władze w następującym składzie: Prezes — p. Edmund Radziejewski, wiceprezes — p. Władysław Gężikiewicz, sekretarz — p. Leon Rozpleszcz, skarbnik — p. Stanisław Sroka, kapitan sport. — p. Leon Olejniczak, zastępca kapitana — p. Konrad Wronecki, sprzętowy — p. Alojzy Szwarc, radni — pp. Ludwik Nowacki i Kazimierz Maciejewski, przewodniczący kom. rew. — p. Zbigniew Kościański.

Sekretarjat mieści się u prezesa ulica Strzelecka 2. Treningi odbywają się w poniedziałki i czwartki od godz. 20.30 — 21.30 w Miejskiej Szkole Handlowej — ul. Śniadeckich.

Co może zdziałać siła równa 4 kg

Jak potężnym czynnikiem geologji jest czas, wykazuje to na przykładzie fizyk niemiecki, W. S. Grupenberg. A więc siła równa 4 kilogramom, któraby działała przez 10 miljonów lat, byłaby w stanie po upływie tego czasu zmienić nachylenie ziemi o 10 stopni geograficznych.

REKORDOWY, WESOŁY MIESIĄC „SŁOŃCA"

po cenach znacznie zniżonych.

Dyrekcja Kinoteatru „Słońce" pragnąc w najcięższych chwilach kryzysu i obniżenia pensji, a tem samem ogólnego przygnębienia społeczeństwa rzucić jasny promień „Słońca" w dusze swych niezliczonych bywalców — organizuje **Rekordowy Wesoły Miesiąc po cenach znacznie zniżonych!**

Rekordowy dlatego, że w czasie miesiąca tego spodziewana jest znacznie wzmożona frekwencja najszerszych sfer publiczności, **Wesoły** zaś z dwóch powodów: **po pierwsze,** że w okresie tego miesiąca wyświetlane będą **same najlepsze wesołe i pogodne filmy — po drugie** dlatego, że ceny biletów w czasie tego miesiąca **będą znacznie bardzo obniżone** i to dla Wszystkich, **co niewątpliwie wielką radością napełni serca bywalców „Słońca"!**

Rekordowy, Wesoły Miesiąc „Słońca" rozpoczynamy pod hasłem:

Filmy najlepsze i wesołe!

Ceny biletów najniższe: już od 50 groszy!!!

Tempo amerykańskie! Co parę dni nowy program!!!

Na pierwszy ogień idzie najnowsza, arcywesoła i melodyjna wiedeńska komedja muzyczna p. t. **„BOHATER MIMOWOLI",** w której niezrównane kreacje stwarzają dwaj najznakomitsi komicy wiedeńscy: **Szöke Szakall i Otto Wallburg.** Uroczą ich partnerką będzie prześliczna Rosjanka **Mary Lossef.**

„BOHATER MIMOWOLI" — to prawdziwa bomba humoru i śmiechu!!!

Niewątpliwie inicjatywa Dyrekcji kinoteatru „Słońce" spotka się z najwyższem uznaniem publiczności poznańskiej, która z pewnością skorzysta z wyjątkowej okazji i w czasie karnawału codziennie w komplecie śpieszyć będzie do „Słońca"!

A więc uwaga Panie i Panowie!

W piątek, dnia 31 stycznia przy dźwiękach orkiestry wojskowej szumnie i wesoło rozpoczynamy:

Rekordowy, Wesoły Miesiąc „Słońca"

ng 4058

Zwracamy PT. Przemysłowcom i Kupcom uwagę na nasz oryg.

KONKURS REKLAMOWY

KTÓRY UKAŻE SIĘ W PIERWSZYCH DNIACH MARCA

Bliższych informacyj udzieli Wydział Propagandy Kurjera Poznańskiego wzgl. nasi przedstawiciele — tel. 44-61, 14-76, 33-07, 35-24, 35-25 i 40-72

W czwartek, dnia 30 stycznia 1936 r., krótko po północy, zasnął w Bogu, opatrzony Sakramentami św., w 92 roku życia, nasz nigdy niezapomniany, ukochany ojciec, teść, dziadek i wuj, ś. p.

Dr. med. Maksymiljan Ziółkowski

radca zdrowia

weteran z roku 1863, odznaczony Krzyżem Niepodległości z Mieczami i Krzyżem Pamiątkowym z roku 1863

Pogrzeb odbędzie się w niedzielę, 2 lutego, o godz. 14 z domu żałoby, ul. Niegolewskich 4, na cmentarz parafjalny w Górczynie. Msza św. żałobna za spokój duszy ukochanego Zmarłego odbędzie się w kościele Matki Boskiej Bolesnej na św. Łazarzu w poniedziałek, o godz. 8.

zg 12747

Poznań, Środa.

W ciężkim smutku pogrążeni

dzieci, synowa, wnuki i rodzina.

BIAŁY TYDZIEŃ

od 1-go do 8-go lutego, przedsprzedaż już w piątek, 31 stycznia

HASŁO: „Za mały grosz — towarów kosz"! Tylko regularny towar!

Chusteczki dziecięce kolorowe . . . . . teraz sztk. od	0,09	**Czepki** batystowe przybrane koronką . . . . . teraz	0,85	**Koszule** damskie nocne piękne kolory . . . . . teraz	3,50	**Koronki i wstawki** klockowe metr . . . . . od	0,04
Chusteczki damskie z mereżką . . . . teraz sztk. od	0,15	**Koszule** damskie dzienne przybrane koronką . . teraz	0,95	**Koszule** damskie nocne przybrane haftem i mereżką teraz	3,90	**Hafty i walencienki** „Bardzo Tanio"	
Chusteczki damskie kolorowe z mereżką teraz sztk. od	0,22	**Koszule** damskie dzienne, przybrane motywem . teraz	1,30	**Paski** adamaszkowe z czterema podwiązkami . . . teraz	1,25	**Motywy, wstawki i koronki ręczne** „Bardzo Tanio"	
Chusteczki damskie batyst. z kol. brzegiem teraz sztk. od	0,30	**Koszule** damskie dzienne, przybr. kor. i wstawką teraz	1,95	**Paski** drelisżkowe, dobre fasony. wypróbowany krój .	3,60	**Koszule** damskie trykotowe w modnych kolorach . . od	1,50
Chusteczki męskie linonowe białe . . . teraz sztk. od	0,25	**Koszule** damsk. dzienne, przybrane haftem i mereżką teraz	2,25	**Biustonosze** kolorowe płóc. przybrane koronką . . teraz	0,50	**Pantalony** damskie trykotowe w modnych kolorach 1,35	1,25
Chusteczki męskie z mereżką z kol. brzegiem teraz sztk. od	0,60	**Koszule** damskie nocne, przybrane wstawką . . . teraz	2,50	**Ręczniki** białe waflowe z brzegami 0,95	0,60	**Ręczniki** froterowe — białe i kolorowe . . . . teraz od	0,95
RĘCZNE ROBÓTKI:		**Kwadraty** rysowane do złączenia na serwety . . teraz	0,14	**Poduszki** rysowane, nowe wzory	0,80	**Garnitury** na umywalkę rysowane 5 części . . . teraz	1,25
		Serwety rysowane na nocne stoliki	0,30	**Ręczniki** kuchenne, nowe wzory	1,70	**Garnitury** kuchenne, rysowane 5 części . . . . . teraz	8,50

S. KAŁAMAJSKI POZNAŃ TORUŃ

Pr 2 411/12-5.20/21

W czasie „BIAŁEGO TYGODNIA" — KONCERT KWARTETU ARTYSTYCZNEGO!

ZAKŁAD LECZNICY

Ubezpieczalni Krajowej w INOWROCŁAWIU

(solanki, kąpiele borowinowe, inhalacje, elektroterapja, wodolecznictwo)

połączony z pensjonatem

otwarty jest bez przerwy cały rok.

Pz 2601-5.31

Stenotypistka

polsko-niemiecka, warunek stenografja niemiecka, potrzebna na czas przejściowy od 1. 2. 1936. Zgłoszenia osobiste **Ernst Geiser, ul. Rzeczypospolitej 4.** zg 12 745

SZKŁO ogrodowe - inspektowe - **ceny obniżone**

OBRAZY firmy May Drezna — **nadeszły.**

Polskie Biuro Sprzedaży Szkła S. A., Poznań, Woźna 15

Pg 2896-27,29 Telefon 28-63

CO TO JEST „ROTR"?

Jest to skrót nazwy: RYPIŃSKIE OKRĘGOWE TOWARZYSTWO ROLNICZE!

Nazwą tą opatrzone są doskonałe **serki delikatesowe** produkowane przez: zg 12 722/8

OKRĘGOWĄ MLECZARNIĘ SPÓŁDZIELCZĄ „ROTR" w RYPINIE — FILJA w GOLUBIU - POMORZE

Kupujcie tylko **golubskie** serki — ementalskie — tylżyckie kminkowe — sardelowe z nazwą „ROTR" — bo jest to krajowy wyrób polskiego rolnika. Unikajcie falsyfikatów!

Żądać wszędzie! Zamawiajcie „ROTR" Golub-Pomorze!

Na 35-lecie przeniosłam mój **magazyn i pracownię kapeluszy damskich** z ul. 27 Grudnia 19 na **ul. Nową 8** (gmach Bazaru)

dg 724

Poznań, ul. Nowa 8. ***A. Kempińska*** ***Paryż, 27, rue de Paradis.***

Ważny od 1 lutego 1936 r.

Rozkład jazdy autobusami

na linji Poznań — Dolsk — Koźmin — Krotoszyn (Ostrów i Kalisz)

6,30	15,30	Poznań	11,15	20,15
7,10	16,10	Kórnik	10,35	19,35
7,40	16,40	Śrem	10,05	19,05
8,05	17,05	Dolsk	9,40	18,40
8,35	17,35	Borek	9,10	18,10
9,05	18,05	Koźmin	8,40	17,40
9,30	18,30	Krotoszyn	8,15	17,15

W Koźminie połączenie w kierunku:
Dobrzycy, Raszkowa, Ostrowa (Kalisza)

W Krotoszynie połączenie w kierunku:
Rawicza, Miejskiej Górki, Kobylina, Baszkowa, Zdun, Ostrowa i Kalisza. dg 722/3

POZNAŃSKIE LINJE AUTOBUSOWE
właśc. Józef Szczepański
Poznań, Przemysłowa 23 — Telefon 64-71.

Kupię

nowo pobudowaną willę

(około 8 pokoi) lub **dom mieszkalny** w lepszem położeniu miasta Poznania. Zgłoszenia do Kurjera Poznańskiego pod **zg 12 735**

Przetarg publiczny

na dzierżawę restauracji Rzeźni Miejskiej ogłasza **Zarząd Miejski w Poznaniu.**

Oferty winny wpłynąć do dnia 10 lutego br. godz. 9 do Zarządu Miejskiego, Biuro Zakupów, Nowy Ratusz, pokój 49, gdzie za opłatą 1 zł otrzymać można obowiązujące warunki oraz przepisowy wzór oferty jak i wszelkie bliższe wyjaśnienia. Komisyjne otwarcie ofert oraz rozprawa ofertowa nastąpi w w. wym. dniu o godz. 9,30. ng 5288

Za Prezydenta Miasta (—) Czasz, radca miejski.

Walne Zgromadzenie

CZŁONKÓW URZĘDNICZEJ KASY POGRZEBOWEJ stow. zarej. w Poznaniu

odbędzie się **w piątek, dnia 14 lutego 1936 r. w Domu Rzemieślniczym — sala cechowa — przy ul. Fr. Ratajczaka 21g o godz. 17.** W razie braku kompletu odbędzie się następne zebranie o godz. 17,30 bez względu na ilość obecnych członków. Porządek obrad:

1. Zagajenie.
2. Odczytanie protokółu z ostatniego Walnego Zebrania.
3. Sprawozdanie Zarządu z czynności Stowarzyszenia za r. 1935.
4. Sprawozdanie Komisi Rewizyjnej.
5. Dyskusja.
6. Uchwalenie absolutorjum dla Zarządu.
7. Komunikaty Zarządu.
8. Wybór 4 członków Zarządu.
9. Wybór Komisji Rewizyjnej.
10. Wnioski bez uchwał.
11. Wolne głosy. zg 12 746
12. Odczytanie i podpisanie protokółu i zakończenie.

Zestawienie kasowe znajduje się do wglądu w lokalu Centralnej Kasy Oszczędności i Pożyczek przy ul. Wały Zygm. Augusta 15.

Zarząd: (—) K. W. Juszczak, przewodniczący.

OSTATNIE DNI

Poinwenturowej

WIELKIEJ WYPRZEDAŻY OBUWIA

Ceny do ostateczności zniżone — stanowią

bezsprzeczną korzyść dla kupującego!!!

Przyjmuje asygnaty „Kredyt"

F. KASPRZAK Stary Rynek 55

Pg 2413/14-5.24/5

Kończymy okres naszej

WIELKIEJ WYPRZEDAŻY

POINWENTUROWEJ

która została przez klientów bardzo przychylnie przyjęta, jako realny

wysiłek w kierunku obniżenia cen.

POZOSTAŁE KILKADZIESIĄT

ubrań marynarkowych i sportowych, płaszczy — szyneli — kurtek — spodni i bonżurek | materjałów na płaszcze — ubrania poszycie futer — jupy — wojskowe i spodniowe

obniżyliśmy przy poszczególnych partjach do **50%**

Ostatnie dni tej wyjątkowej okazji należy w własnym interesie wykorzystać.

TYLKO

POZNAŃ

Stary Rynek 55

M. Lewandowski i S-ka

Przyjmujemy asygnaty „Kredyt"

Mech. fabryka i magazyny wykwintnej odzieży męskiej, sukna i podszewek.

Pr 2415/16-5.37

Nagłówkowe słowo (tłusto) 25 groszy, każde dalsze słowo 15 groszy, 5 liczb = jedno słowo. i, w, z, a = każde stanowi 1 słowo. Jedno ogłoszenie nie może przekraczać 100 słów, w tem 5 nagłówkowych.

OGŁOSZENIA DROBNE

Ogłoszenia wśród drobnych:

1-łamowy milimetr 50 groszy

Znak oferty naprzykład: n 3695, z 21 025, d 1811 i t. d. = 1 słowo.

Drobne ogłoszenia w dni powszednie przyjmuje się do godz. 11,10, w soboty i dni przedświąteczne przyjmuje się do godz. 11,00.

1. DOMY-PARCELE

Sprzedam
dom 2 morgi dobrej ziemi. Żabikowo ul. Spokojna 12. zdg 91 086

Parcele
tysiącmetrowe Winogrady okazyjnie sprzedaje. Dudek, Wielkie Garbary 34 zdg 91 611

Sprzedam
domek 2 pokoje, kuchnia, ziemi 910 mtr. kw. na Osiedlu. Wskaże Kurjer Poznański zdg 91 6:2

Kamienicę
dwupiętrowa zamienie na większa dopłata. Oferty Kurjer Poznański zdg 91 625

Willę
cena 14.000 amortyzacji 4000 poleca Jasiński, Pl. Wolności 6 — 15. zdg 91 634

Parcelę
Dębcu ul. Wiśniowa, kanalizacja sprzedam metr 5.50 zł. Wskaże Wybickiego 5 m. 2. zdg 91 495

Willę
nową komfort 4 mieszkaniowa Łazarz sprzeda gospodarz za 40 tysięcy. Oferty Kurjer Pozn. zdg 91 545

Trzy parcele
3200 qm. koniec Aleji Szelagowskiej sprzedam 4000. Krzesiński, Piekary 8. zdg 91 914

Willa
dwumieszkaniowa, komfort 24 000 wpłaty 18 000 amortyzacja. Kossmann, Fredry 6. zdg 91 939

Kamienicę
komfortową, dochód 17.500 sprzedam 145.000 wpłata 45.000 amortyzacja 2½ proc. Oferty Kurjer Poznański zdg 91 938

Dom
nowy, Łazarz (Winklera) 22 000.

Willa
Krynica-Zdrój jedenastopokojowa obszar 2 000 m² 20 000. Dutkiewicz, Chwaliszewo 70. Pg 2 422-53.252

Kamienica
śródmieściu 52 000 wpłaty 22 000, reszta hipoteka trzyprocentowa. Dutkiewicz, Chwaliszewo 70. Pg 2 424-53.237

Parcela
4.000 m² Solacz 19.000.— Dutkiewicz Chwaliszewo 70. Pg 2408-53.224

2. PIENIĄDZ

Pożyczkę Narodową
sprzedam. Oferty Kurjer Pozn. zdg 91 632

Na nową
willę ubezpieczona 56 tys. poszukuję na 1 miejsce hipotekę 5 000 złotych. Oferty Kurjer Pozn. zdg 91 544

Przedsiębiorstwo
poszukuje pożyczki 5 — 8 000.— pewne zabezpieczenie I hipoteki. Oferty Kurjer Pozn. zdg 91 050

4. OSOBISTE

Salon Mód
„Czarodziejka" Jasna 8 wykonuje szybko, tanio ng 4 426

Szanowną Panią
najuprzejmiej proszę o zwrot mojej fotografji. F. J. zdg 91 782

6. OŻENKI

Wdowa
przystojna, posiadająca większe przedsiębiorstwo, szuka męża z gotówką około 5 000 zł. Panowie od lat 40 zechcą szczegółowe oferty złożyć do Kurjera Pozn. zdg 91 504

Panna
lat 42, poszukuje męża do lat 55 z własnem mieszkaniem. Oferty Orędownik, Poznań zd 91 752

7. SPRZEDAŻE

Kolonjalka
zaprowadzona, objęcie 2 000. — Adres Kurjer Pozn. zdg 91 102

Garnitur
frak-smoking paryski, jak nowy, na średni wzrost szczupła figura tanio. Zakład krawiecki Rogala, Piłsudskiego 7. zdg 91 216

Smoking
dobry i wieczorowe ubranie. — Strusia 11 m. 4. zdg 91 368

Maszyny do pisania
oraz części przybory naprawy. Skóra S-ka. Al. Marcinkowskiego 23. ng 4 547

Kilka mało używanych
pianin
poleca korzystnie z gwarancją B. Sommerfeld. Poznań. 27-go Grudnia 15 ng 5019

Okazyjnie
sprzedam skład kolonjalno-spożywczy, prosperujący od 15 lat, dobrze zaprowadzony w centrum miasta. Nowoczesna magiel. urządzenie i towar. Oferty Inowrocław, skrytka pocztowa 52. ng 5259

Singera
damska nowoczesna. Poznańska 27a — 7. zdg 91 592

Sprzedam
młodego szpica czystej rasy. — Zamkowa 4a — 16. zdg 91 603

Gościniec
8 mórg roli, budynki murowane z inwentarzem cena 6.500, Fiedler Pławno, poczta Mur.-Goślina zdg 91 620

Okazja
kolonjalkę mieszkaniem, dzierżawa 65, korzystnie sprzedam. Łąkowa 14 — 7. zdg 91 652

Skład
pieczywa mieszkaniem z powodu wyjazdu. Grunwaldzka 15. zdg 91 657

Angielkę
westfalską sprzedam. Górczyńska 52 zdg 91 551

Sprzedam
ogród pod budowę, okno skrzynkowe, jak nowe. Oferty Kurjer Poznański zdg 91 577

Sypialnię
elegancką sprzedam. Piekary 12 m. 6. zdg 91 584

Skład
kolonjalny z przyległem mieszkaniem 14 lat w jednych rękach — dobrze prosperujący, stała klientela sprzedam spowodu wyjazdu. Oferty Kurjer Pozn. zdg 91 484

Piekarnia
cukiernia w pełnym biegu w Poznaniu na sprzedaż. Oferty Kurjer Pozn. zdg 91 532

Korzystnie do oddania
maszyna płaska, gilotyna, nożyce, perforówka, czcionki. Zgłoszenia Kurjer Pozn. zdg 91 241

Okazja
łóżka, wanna, cytra gazowe: żelazka, kuchenka, lampa zciągana za bezcen. Wierzbięcice 35—7 tylko czwartek piątek do 20-tej. zdg 91 701

Fortepian
tanio. Kraszewskiego 8, III lewo. zdg 91 699

Meble kuchenne
nowoczesne, kilka wzorów okazyjnie 2 okna berlińskie, nowe oszklone, 12 skrzydłowe po 30.— zł oraz 2 drzwi frontowe c/a 120×210 cm po 25.— zł sprzedam. Jakóba Wujka 1 (dom ogrodowy). zdg 86 931

Biurko
bibljoteka, stoły rozciągane tanio. Stolarnia Kwiatowa 6. zdg 91 669

Meble
najtaniej poleca
Baranowski
Poznań, Podgórna 18. Pg 3 024/5

Opony, dętki
używane zużyte skupuje Automagazyn. Jakóba Wujka. tel. 75-17. dg 741 2

Meble
poleca najtaniej
K. Bakoś,
Stary Rynek 51.
zdg 90 101/2

Lampa
stojąca mosiężna, gabinetu męskiego. Rzeczypospolitej 3, m. 1. zdg 91 753

Fotel
fryzjerski, względnie krzesło przed biurko, ciemno polerowane oraz lustro w ramie tanio sprzedam. Adres wskaże Kurjer Poznański zdg 91 837

Maszynę
do pisania walizkowa sprzedam 125.— Zgłoszenia Kurjer Pozn zdg 91 896

Butony
srebro stołowe okazyjnie. Józefa 9 — 2. zdg 91 711

Pianino
okazyjnie krzyżowe Meder Berlin, nowe, pierwszorzędnej jakości na dogodne warunki. Skład pianin. Podgórna 14. zdg 91 733

Serwis
porcelana bawarska 77 części, chiński do kawy firany madracowe, frak, materjał czarny, korzystnie. Od 2-ej. Za Bramka 12a, m. 5. zdg 91 805

Sieczkarka
napęd mechaniczny 20 mtr. pasa skórzanego 10/12 cm. półszorek okazyjnie. Baczkowski, 3 Maja 5. zdg 91 803

Radjo
nowoczesne bateryjne. Ratajczaka 26 — 17. zdg 91 796

Opieżenie
oszklone cyrka 20 cm². Sapieżyński 3 — 5. zdg 91 795

Szewską
„Singer" łatkowa sprzedam. — Poplińskich 8 — 3. zdg 91 789

Piecyk
Junkersa tanio Aleje Marcinkowskiego 1 — 9. zdg 91 788

Radjo
3 lampowe, komplecie, na amodówkę. Sapieżyński 3 — 5. zdg 91 787

Sypialnie
polerowane najtaniej Dąbrowskiego 79. Bocheński. zdg 91 774

Wyszynk
w bardzo dobrem położeniu Poznania, dobrze prosperujący, spowodu zmiany stosunków rodzinnych jest od zaraz korzystnie na sprzedaż. Przy małym nakładzie, egzystencja zapewniona. Zgłoszenia Kurjer Pozn. zdg 91 762

Radjoaparat
bateryjny nowoczesny sprzedam, godz. 19—20. Św. Marcin 56. m. 35 zdg 91 807

Składowe
regały stoły likwidacyj. Mylna 10 zdg 91 874

Rzeźnictwo
bez konkurencji mieszkaniem, warsztatem za 3 800.— sprzedam. Neumann, Matejki 64 kiosk. zdg 91 872

Małopolska
wytwórnia wędlin Tarnopol poleca swe wyroby po cenach zniżonych. Bazyli Majka, Brücknera 8 zdg 91 922

Smoking
nowy, średnia figura Pierackiego 14 — 7. zdg 91 947

Skład
kolonjalny mieszkaniem świetnie prosperujący, klientelą gotówkową. Marsz. Focha 39, m. 17 zdg 91 907

Klubowy
garnitur jak nowy okazyjnie. — Grobla 4 — 2. zdg 91 885

Klubowy
garnitur nowoczesny sprzedam okazyjnie. Woźna 16, m. 7. zdg 91 957

10. MAJĄTKI

Zamienię
kamienice 11 lokatorów na gospodarstwo większe. Oferty Kurjer Poznański zdg 91 626

11. KUPNA

Srebro
złoto, brylanty kupuje Szulc. Poznań, Plac Wolności 5. Pg 2124-4.44

Opony
dętki, zużyte i używane kupuje każdą ilość Wul-Gum, Wielkie Garbary 8, tel. 18-64. Pg 2119-1.64

Jedno lub dwutonówkę
wzgl. używaną osobówkę najchętniej Ford, Chevrolet.

wózek rowerowy
z skrzynią na przedzie.

kompletne urządzenie światła
elektrycznego z baterją akumulatorów 220 volt w beznagannym stanie kupimy. Zgłoszenia składnica majętności Nowawieś, Poznań, ul. Kraszewskiego 16, tel. 75-66. zdg 91 608

10 konny
motor elektryczny na prąd stały — 220 volt, nowy lub używany w pierwszorzędnym stanie poszukiwany. Wyczerpujące oferty Kurjer Poznański zdg 91 609

Maszynę
do mięszania proszków kupię. — Oferty Kurjer Pozn. zdg 91 561

Motor
2 — 3 konny prąd zmienny dobry stan. Oferty Kurjer Poznański zdg 91 496

Kasę rejestracyjną
z kontrolką i bonami kupię. Oferty do Kurjera Pozn. pod zdg 91 546

Kolonjalki
poszukuje. Oferty Kurjer Pozn. zdg 91 533

Maszynę
do pisania. Markę, cenę. Oferty Kurjer Pozn. zdg 91 834

Motor
5 K. M. używany lub nowy. — Oferty Kurjer Pozn. zdg 91 720

Skład papieru etc.
w dobrem położeniu większego, ożywionego miasta, możliwie z mieszkaniem

kupię.
Łaskawe oferty Kurjer Pozn. zdg 91 770

Dywan
3×4 kupię. Oferty Kurjer Pozn. zdg 91 797

Kiosk
z pokojem kupię. Oferty Kurjer Poznański zdg 91 791

Pianino
kupię za gotówkę. Woźna 1. m. 2. zdg 91 826

Bocznicę kolejową i szyny wąskotorowe
kupię natychmiast. Oferty Biuro Ogłoszeń „Par". Poznań, pod nr. 53.228. Pg 2423-53.228

Maszyny
do pisania Remington normalnej i do liczenia używane kupi. Zgłoszenia Kurjer Pozn. zdg 91 897

Kasę
National używaną kupię. Zgłoszenia Kurjer Poznański zdg 91 895

12. DO WYNAJĘCIA

Czteropokojowe
balkon, ogród, obok Matejki. — Ciesielskiego 15. zdg 91 950

7, 6, 5, 4 i 3
pokojowe mieszkania biura, składy w każdej dzielnicy wskaże „Domus". Plac Wolności 14a. zdg 88 724

Czteropokojowe
komfortowe słoneczne do wynajęcia zaraz. Focha 58, wiadomość I piętro. zdg 91 547

Czteropokojowe
komfortowe 76.— Dwupokojowe, korytarz 30.— Jednopokojowe 22.— wynajmie „Pawilon". Focha 15. zdg 91 705

2
pokoje kuchnia, światło elektryczne, centralne ogrzewanie, wolne od podatku, zaraz od gospodarza. Poznańska 49. zdg 91 700

Dwupokojowe
kuchnia potrzebna kaucja, wiadomość stróż. Generała Umińskiego 19. zdg 91 674

Najpoważniejsze referencje
„Be-Em-Es"
27 Grudnia 19

Informator
mieszkaniowy
poleca
64 mieszkań wprost od gospodarzy. zdg 91 836

3 pokojowe
solidnemu lokatorowi, nowy dom słoneczne Sczanieckiej 7, tel. 7804 zdg 91 934

Pokój
próżny na biuro, pracownie centrum. Pocztowa 31a, m. 1, gospodarz. zdg 91 798

Centrum
trzypokojowe komfortowe, dwupokojowe wolne, miesięczne. — Działyńskich 11. Parcelus. zdg 91 779

Nowoczesne
3 pokojowe mieszkanie z pokojem służbowym, łazienką, ogród przy końcowym przystanku 3 i 6 koło Ostroroga wynajmę. Tel. 79-10. zdg 91 861

13. SZUKA MIESZK.

Pokoju kuchnią
lub dwa mniejsze od gospodarza zgóry. Oferty Kurjer Pozn. zdg 91 588

Bezdzietni
poszukują stróżostwa. Oferty Kurjer Poznański zdg 91 647

Dwóch
lub pokoju kuchnia poszukuje od gospodarza — urzędnik. Oferty Kurjer Pozn. zdg 91 653

Pokój
kuchnia wprost od gospodarza — dam zgóry — stała praca. Oferty Kurjer Poznański zdg 91 563

Pokoju
z kuchnią poszukuje. Czynsz zgóry Oferty Kurjer Pozn. zdg 91 579

1
lub 2 pokoje z kuchnią poszukuje urzędniczka wprost od gospodarza. Oferty Kurjer Poznański zdg 91 536

15. POKOJE UMEBL.

Pokój
zaraz do wynajęcia. Aleje Marcinkowskiego 1, m. 8. (dom narożnikowy). zd 91 000

Stałemu
Słowackiego 35, m. 7, I. zdg 91 077

Elegancki
frontowy, duży, niekrępujący solidnemu panu za .z. Półwiejska 34 m. 7. zdg 91 464

Pokój
dwuosobowy, umeblowany, duży tylko paniom. Działyńskich 7. — mieszkanie 8 zdg 91 742

Klatka
niekrępujący, elektryczność. Żupańskiego 21 — 8. zdg 91 737

Panu
Małeckiego 17 m. 6. zdg 91 177

Dwuosobowy
Jeżycka 35, m. 4 zdg 67 165

Pokój
Wały Królowej Jadwigi 2a m. 21. zdg 91 467

Przyjezdnym
Nowy Rynek 5, — 3. zdg 91 428

Skryta
7 — 7 panom. d 683

Niekrępujący
biały, elektryczność, łazienka. — Górna Wilda 40 — 13. zdg 91 518

Pokój
używalność kuchni. Dąbrowskiego 41 — 6. zdg 91 514

Długa
3 — 2 z klatki schodowej. zdg 91 585

Pokój
na 1 — 2 osoby. Konopnickiej 8. zdg 91 589

Jednoosobowy
16 zł elektryczność. Grobla 17—6. zdg 91 604

Pokój
wynajmę. Ogrodowa 19 m. 6. zdg 91 671

Niekrępujący
Półwiejska 38 m. 5. zdg 91 676

Pokój
tanio. Poznańska 20 m. 2. zdg 91 677

Pokoik
Matejki 39 — 7 zdg 91 622

Słoneczny
frontowy, ciepły, niekrępujący o inteligentnych. Niegolewskich 2 m. 9. zdg 91 674

Wrocławska
38 — 35. zdg 91 675

Pokój
wspólny panu Piekary 13b, m. 18 zdg 91 618

Przyjezdnym
Wodna 13, m. 9 tanio zdg 91 619

Pokój
ładny 2 łóżka bez pościeli. — Strusia 8, m. 7. zdg 91 627

Niekrępujący
Łąkowa 10 — 9. zdg 91 628

Pokój
Marcina 64, m. 26. zdg 91 629

Kantaka
6 — 8. zdg 91 630

Niekrępujący
czysty ciepły frontowy. Piłsudskiego 1 — 9. zdg 91 631

Pokój
Ratajczaka 11 a — 83. zdg 91 636

Elegancki
Ogrodowa 4, m. 5 zdg 91 637

Pokój
elektryczność zaraz Dąbrowskiego 24 — 9. zdg 91 641

Dwuosobowy
panom. Długa 10 — 3. zdg 91 642

Pokój
Wierzbięcice 13 — 17. zdg 91 648

Próżny
wzgl. umeblowany inteligentowi najchętniej emerytowi używaniem łazienki zaraz, samotna starsza. Adres Kurjer Pozn. zdg 91 650

Różana
23 — 5. zdg 91 654

Jasna
9, m. 4, centralne, 15 lutego. zdg 91 656

Ratajczaka
11a — 24. zdg 91 660

Komfortowy
pani. Jasna 8 — 4. zdg 91 664

Utrzymaniem
bez. ul. Asnyka 1 — 3. zdg 91 665

Pokój
Skarbowa 20, m. 1 zdg 91 510

Czysty
umeblowany Ogrodowa 10 — 4. zdg 91 556

Mostowa
4 — 14. zdg 91 562

Pokój
Niegolewskich 2. I. lewo. zdg 91 572

Pokój
niekrępujący. Wierzbięcice 27, m. 10. zdg 91 573

2
panom, własną pościelą. Szewska 14. m. 18. zdg 91 578

Pokój
umeblowany z osobnem wejściem dla małżeństwa wynajmę. Zgłoszenia do 10 rana. Aleja Wielkopolska 67, właściciel. zdg 91 583

Małżeństwo
lub panów. Szamarzewskiego 47 m. 13. zdg 91 497

Umeblowany
wynajmę. Poznańska 42 m. 13. zdg 91 492

Dwuosobowy
Śniadeckich 23 — 1. zdg 91 488

Pokój
i pokoik niekrepujące 2 panów, małżeństwo bezdzietne. Żupańskiego 20 m. 11. zdg 91 541

2 próżne
(bez kuchni) komfort inteligentnym bezdzietnym. Matejki 55 m. 8. zdg 91 542

Niekrępujący
Zielona 3 — 5. zdg 91 550

Jedno
dwuosobowy dobrem utrzymaniem. Ratajczaka 15 m. 3. zdg 91 530

Stroma
2a parter. zdg 91 426

Duży
słoneczny, umeblowany. Jasna 2 m. 5. zdg 91 477

Dwom
panom elektryczność Małeckiego 3 m. 4. zdg 91 506

Dwuosobowy
Jeżycka 43 m. 2. zdg 91 501

Jasny
elektryczność, łazienka, utrzymaniem bez, inteligentnym 3 — 6. Kwiatowa 2 m. 7. zdg 91 498

Dwuosobowy
pościel, elektryczność. Mostowa 4a, m. 7. zdg 91 709

Elegancki
panu. Ogrodowa 12 — 10. zdg 91 708

Centrum
Kręta 22. m. 10. zdg 91 702

Studentce, urzędniczce
(dwom) słoneczny tanio. Marcinkowskiego 19 — 7. zdg 91 717

Pokój
Szewska 19 — 7. zdg 91 679

Kochanowskiego
5 — 7 dwuosobowy obiadami. zdg 91 680

Pokój
dwuosobowy utrzymaniem — bez. Szymańskiego 10 — 13. zdg 91 681

Podgórna 10a
mieszkanie 11. front, inteligentnemu panu. zdg 91 682

Dwuosobowy
Śniadeckich 18. m. 6. zdg 91 736

Krasińskiego 8b
pokój, centralne ogrzewanie, wynajme. zdg 91 734

Pokój
Szamarzewskiego 26. m. 3. zdg 91 687

Pokoik
Śniadeckich 21 — 4. zdg 91 688

Pokoik
Rybaki 10, m. 4. zdg 91 690

Długa
11 — 8. zdg 91 696

Długa
13 — 8. zdg 91 691

Jedno-
dwuosobowy. Żupańskiego 19 — 12. zdg 91 694

Różana
4a. m. 21. zdg 91 698

Pokój
z utrzymaniem lub bez. Strzelecka 21. m. 9. zd 91 327

Lepszy
pokój panu. Fredry 4. II. zdg 91 678

1 — 2
elektryczność. Poznańska 27, m. 6. zdg 91 757

Dwa
pokoje Jasna 8 m. 2. na 1—2 osób. ng 4446

Pierackiego
17 m. 21 ładny, elektryczność zaraz. zdg 91 758

Próżny
umeblowany. Młyńska 12 — 4 zdg 91 756

Frontowy
plac Kolegjacki (Nowy Rynek) 4—19. zdg 91 755

Panu
balkonowy. Wrocławska 14 — 6. zdg 91 747

Pierackiego 10
ładny pokój, kulturalnej osobie, mieszkanie 4. zdg 91 744

Pokój
klatki, elektryczność. Półwiejska 7—7. zdg 91 853

Frontowy
Wierzbięcice 46 — 6. zdg 91 851

Niekrępujący
elektryczność. Długa 18 — 10. zdg 91 850

1 — 2
osób Garncarska 3. m. 5. zdg 91 849

Panu
Zielona 7. m. 12 front. zd 91 846

Ogrodowa
12 — 1 słoneczny, frontowy osobie, stanowisku. zd 91 845

Pokój
Małe Garbary 8 — 18 od 5—10. zdg 91 844

Pokój
Działyńskich 6, m. 10. zdg 91 839

Klatki
Aleje Marcinkowskiego 24 — 35 zdg 91 835

Pokój
Ratajczaka 11a m. 98 zdg 91 833

Próżny
samotnej. Strzelecka 14 — 3. zdg 91 832

Pokój niekrępujący
z używaniem łazienki, z utrzymaniem lub bez, przy sympatycznej rodzinie. Ul. Szkolna 11, I ptr. m 6. zdg 91 935

Słoneczny
Reya 1 I. prawo. zdg 91 932

Szkolna
13, m. 7, lepszemu panu. zdg 91 931

Młyńska
12a — 10. zdg 91 930

Niekrępujący
frontowy, wygodami. Gąsiorowskich 11 — 3. zdg 91 929

Niekrępujący
Ratajczaka 11a — 112. zdg 91 928

Niekrępujący
Prusa 20 — 4. zdg 91 817

Marcina
54. m. 3. zdg 91 818

Śniadeckich
6a — 4. zdg 91 815

Urzędniczce (kowi)
Mickiewicza 34. m. 1°. zdg 91 814

Pokój
klatka schodowa. Piotra Wawrzyniaka 24 — 8. zdg 91 810

Słoneczny
jeden (dwa) panu na stanowisku. Ratajczaka 11a. m. 84. zdg 91 729

Pokój
elektryczność panu. Mostowa 5a, m. 8. zdg 91 727

2
ładne pokoje z utrzymaniem dla panienek z dobrych rodzin, sposobność konwersacji francuskiej. Aleje Marcinkowskiego 1a. m. 13. zdg 91 726

Inteligentnemu
panu. Nowa 1. m. 11. zdg 91 724

Ładny
pokoik panu. Czesława 10a — 16. zdg 91 725

Dwu-
jednoosobowy niekrepujący. — Wielkie Garbary 40 — 7. zdg 91 723

Dwuosobowy
Dąbrowskiego 33. m. 12. zdg 91 722

Swobodny
Piekary 7 — 9. zdg 91 721

Małżeństwu
Stroma 26 — 5. od 19.00. zdg 91 719

Marcin
62 — 6. zdg 91 718

Jednoosobowy
panu, centralne. Ratajczaka 33, m. 15. zdg 91 716

Duży
ewentualnie dwuosobowy. Marcina 16/17 — 9. zdg 91 715

Długa
13. m. 7. zdg 91 713

Wspólny
Wodna 27. m. 17. zdg 91 732

Elegancki
jednemu — dwom panom. Wrocławska 18. m. 2. zdg 91 800

Pokoje
umeblowane używaniem kuchni ulica Poplińskich odnajme. Oferty Kurjer Poznański zdg 91 794

Niekrępujący
Plac Bernardyński 1 — 5. zdg 91 784

Miły
pokoik, telefon, łazienka, dobre utrzymanie. Plac Sapieżyński 4, m. 4 zdg 91 777

Pokój
umeblowany. Łąkowa 10. m. 4. zdg 91 781

Urzędnikom
Półwiejska 10. m. 8. zdg 91 778

Frontowy
elektryczność. Grobla 4 — 9. zdg 91 776

Frontowy
elektryczność. łazienka. Św. Wojciech 31 — 10. zdg 91 920

Próżny
duży, frontowy, słoneczny, ciepły, spokojny, świeże powietrze, elektryczność, łazienka, kulturalnej osobie. Kosaka 18 — 6. obok Parku Wilsona. zdg 91 913

Pokój
przy Rynku Jeżyckim. Kościelna 4, m. 10. zdg 91 941

Półwiejska
22 — 5. zdg 91 884

Kwiatowa
9 — 14 zdg 91 886

Dwuosobowy
jedno (utrzymaniem) Półwiejska 2 — 6 zdg 91 889

Centrum
kulturalnym, niekrepujacy. Zygmunta Augusta 1 — 9. zdg 91 771

Umeblowany
1—2 osobowy niekrepujacy. Szyperska 17, m. 2. zdg 91 768

Elegancki
Patr. Jackowskiego 3. m. 1. zdg 91 767

Masztalarska
8a — 4. zdg 91 766

Pokoik
tanio. Polna 3. m. 8. zdg 91 765

Centrum
utrzymaniem bez. Murna 3. m. 7, przy Nowej. zdg 91 763

Pokój
wspólny zaraz. Ogrodowa 5 — 18. zdg 91 761

Dwuosobowy
Woźna 5 5. zdg 91 829

Ogrodowa
2 — 10. zdg 91 828

Pokój
Strzelecka 3b m. 6. zdg 91 825

Ratajczaka
11a — 102. zdg 91 824

Pokoik
skromny używaniem salonu. — Pocztowa 31a — 12. zdg 91 823

Mickiewicza
1 — 4. zdg 91 821

Pokój
frontowy. Rybaki 26. m. 9. zdg 91 819

Pokój
utrzymaniem — bez Piłsudskiego 9, m. 5. zdg 91 940

Frontowy
elektryczność. Kopernika 4 m. 10 zdg 91 882

Frontowy
elegancki, duży 1—2 oficerom, urzędnikom. Wolnica 3 — 10. zdg 91 881

Niekrępujący
Kraszewskiego 4 — 9. zdg 91 880

Kraszewskiego
8 — 21. zdg 91 878

Pokój
słoneczny front 1—2 panów. Miskiewicz, Bukowska 5. zdg 91 879

Marcelińska
3 — 4 narożnik Grunwaldzkiej. zdg 91 875

Gabinet
męski. Kochanowskiego 5 m. 10. zdg 91 873

Jedno-
dwuosobowy. Wierzbięcice 39a m. 10. zdg 91 867

Pokoik
panience. Górna Wilda 17 prasowalnia. zdg 91 866

Miły
Różana 4a II prawo. zdg 91 864

Przy Zamku
nobliwy, elektryczność, niekrepujący. Wały Jana III 11 — 4. zdg 91 862

Pokój
wynajmę pani. Matejki 51 m. 3. zdg 91 860

Ciepły
elektryczność. Mielżyńskiego 5 m. 9. zdg 91 859

Śródmieście
centr. inteligentnemu Masztalarska 5a — 8. zdg 91 858

Dobrze
umeblowany. Wierzbięcice 37a — m. 9. zdg 91 751

Pokój
ul. Fredry 6, m. 10. zdg 91 919

Przyjezdnym
najkorzystniej Wodna 15 — 5. zdg 91 918

Pokój
elektr., centralne, łazienka. Pocztowa 5 — 11. zdg 91 917

Pokój
Grobla 18 — 4. zdg 91 910

Poznańska
27, m. 7. zdg 91 909

Panu
Półwiejska 29 — 3. zdg 91 899

Skarbowa
5—6, elegancki, frontowy, telefon, trzy — dwuosobowy. zdg 91 908

Wspólny
2 panie. Pocztowa 15, m. 5. zdg 91 905

Ogrodowa
13 — 15. zdg 91 901

Pokój
do wynajęcia. Wały Król. Jadwigi 4a m. 18. zdg 91 898

16. SZUKA POKOJU

Urzędniczka
uokoju centrum. Oferty Kurjer Poznański zdg 91 590

Skromnego
niekrepującego do 15 zł. Oferty Kurjer Pozn. zdg 91 597

Student
poszukuje pokoiku do 15.— Oferty Kurjer Poznański zdg 91 617

Jednego
lub dwóch niekrepujących centrum poszukuje zaraz. Oferty Kurjer Pozn. zdg 91 494

Dwóch
pokoi umeblowanych poszukuję. Oferty z podaniem ceny Kurjer Poznański zdg 91 543

Pokoju
umeblowanego z wszelkiemi wygodami, wejściem z sieni poszukuje od 1. 2. 36 najchętniej dzielnice Łazarz lub Jeżyce. Oferty Kurjer Poznańsk' ng 5289

Dwóch
mniejszych, niekrepujących, bliżej śródmieścia od 1. II. poszukujemy. Oferty cena Kurjer Pozn zdg 91 790

Pokój
dla małżeństwa z używaniem kuchni 1. II. lub 15. II. 36. — Oferty Kurjer Pozn. zdg 91 772

Pokoju
skromnego na biuro, śródmieściu poszukuję. Oferty Kurjer Pozn. zdg 91 948

17. LOKALE

Lokale
przemysłowo - handlowe warsztaty mech. instal. składnice drukarnie owocarnie ewentl. mieszkaniem garaże duży plac do wynajęcia. Zgłoszenia Kurjer Pozn. zdg 91 594

Ubikacje
na przemysł handel — warsztaty mech. instal. drukarnie, składnice w centrum do wynajęcia. — Zgłoszenia Kurjer Poznański zdg 91 595

3
składy do wynajęcia. Górna Wilda 31. zdg 91 638

Skład
pieczywa, pokój z kuchnią, nadający się na kawiarenkę, dzierżawa 65 zł sprzedam. Oferty Kurjer Poznański zdg 91 730

Lokal
przemysłowy handlowy śródmieście parter. Jaroszewski, Masztalarska 6. zdg 91 857

Lokal
przemysł biura handel Wroniecka 6/8 I piętro. Jaroszewski, Masztalarska 6. zdg 91 856

18. DZIERŻAWY

Skład
żelaza, zaprowadzony zaraz do wydzierżawienia korzystne warunki. Szermer, Grodzisk zdg 91 555

Piekarnię
zaraz bez odstępnego, bardzo dogodne warunki, duża wieś kościelna. Zgłoszenia Domagała, Rogalinek pod Mosiną. zdg 91 490

We
Wronkach do wydzierżawienia zaraz skład mieszkaniem, nadający się na każdą branże. Dotad rzeźnictwo. Zgłoszenia Gałdyński, Poznań, Matejki 3. Tel. 58-60. zdg 91 684

Piekarnię
przepisową mieście, gdzie gimn. i wojsko wydzierżawię z pod. warunków. Zgłoszenia Orędownik, Poznań zd 91 893/4

Folwarczek czterystadwadzieścia mórg buraczanej inwentarzem
właściciela (Poznańskiem) objecie 10.000. Nowak Poznań, Kramarska 15, telefon 16.89. zdg 91 217

Cegielni
parowej dzierżawy poszukuje do 3 miljonów. Szczegółowe oferty Roszkiewicz, Brzezinka, powiat Katowice. zdg 91 923

Poszukuję
dzierżawy młyna o przemiale 5 do 10 tonn w dobrej okolicy. Przystapię do spółki, przyjmę młyn w zarząd za kaucją Oferty proszę do Kurjera Pozn. pod zdg 91 924

22. ZGUBY

Skradziono psa
wilczka, dwuletniego, wabiącego się „Lux". Wielka 18, mieszk. 10 zdg 91 811/12

23. ROZMAITE

Naprawa wag
Jankowiak, teraz Strzelecka 15, telefon 5842 zdg 90 655

Oddam
dziecko za własne. Oferty Kurjer Pozn. zdg 91 600

Księgowość
rzemieślnikom, kupcom zakłada prowadzi Oferty Kurjer Pozn. zdg 91 623

Traktor
ciężarówka, potrzebna zwózka 300.000 cegły Oferty Kurjer Poznański zdg 91 566

Krawcowa
krojczyni szyje elegancko i tanio Piekary 25 m. 14. zdg 91 485

Wróżbiarka
Świętosławska 8 — 1. zdg 91 793

Maskowe
kostjumy. Piekary 18 — 9. Pg 2 425-53,251

24. NAUKA

Nowy kurs języka angielskiego
rozpocznę 1 lutego. Dr. Arend, Działyńskich 6. Pg 2125-53,142

Studentki
udzielają korepetycyj wszystkich przedmiotów. Samopomocowa organizacja Studentek. Aleje Piłsudskiego 7. pokój 2. telefon 31-20. zdg85 436

Szkoła tańców Szczurkówny
Pocztowa 23, parter. zdg 91 568

Korepetytor
udzieli korepetycji w zakresie sześciu klas gimnazjalnych. Oferty Kurjer Poznański zdg 91 683

Szkoła tańców
Kledecka Mikołajczak, św. Józefa. Kurs początkujących trzeciego lutego. Pg 2 602-53,247

Szkoła tańców Szorskiego
Pierackiego 12, tel 38-08. zdg 91 903

25. MUZYKA

Trio
lub kwartet dobrze zgrany potrzebny 1. 2., większe miasto powiatowe. Zgłoszenia warunkami Kurjer Poznański nr 5233

Duet lub trio
do lokalu dancingowego potrzebne natychmiast. Zgłoszenia telefon 77-95. zdg 91 707

Orkiestry
dostarcza Jankowski, Działyńskich 3. zdg 81 950

26. SZUKA POSADY

Ogłoszenia do 30 słów dla poszukujących posady w tej rubryce obliczamy po jednej trzeciej cenie drobnych.

Prośba
do P. P. posiedzicieli ziemskich. Urzędnik gospodarczy lat 35, żonaty, energiczny rolnik i zamiłowany hodowca inwentarza, czynny członek i organizator S. N. prosi o udzielenie jakiejkolwiek posady. Oferty Kurjer Poznański zdg 90 733

Rządca gospodarczy
żonaty, lat 48, mała rodzina poszukuje posady od 1. 4. 36. Praktyki 27 lat Kujawach. Poznańskiem, wzorowych gospodarstwach, bardzo dobre polecenia, referencje. Oferty Kurjer Pozn. ng 5255

Fryzjer
damski, siła pierwszorzędna szuka odpowiedniej posady. Oferty Kurjer Pozn. zdg 91 034

Mężatka
uczciwa poszukuje posługi zaraz. Oferty Kurjer Pozn. zdg 91 363

Praktykant rolny
poszukuje praktyki bez wzajemnego wynagrodzenia. Oferty Kurjer Poznański zdg 90 811

Panienka
do dzieci oraz kucharka ze świadectwami szuka posady. Oferty Kurjer Pozn. zdg 91 586

Dziewczyna
poszukuje posady w lepszym domu. Oferty Kurjer Pozn. zdg 91 587

Młodsza
uczciwa praniem poszukuje posługi. Oferty Kurjer Poznański zdg 91 591

Chłopak
lat 15 szuka jakiejkolwiek pracy. Oferty Kurjer Pozn. zdg 91 602

Książkowy - bilansista
rutynowany sprawach podatkowych, sądowych poszukuje posady popołudniowej. Oferty Kurjer Poznański zdg 91 606

Ekspedjentka
do składu kolonjalnego z pomocą w domu szuka posady od zaraz. Łaskawe oferty Kurjer Pozn. zdg 91 616

Szukam
posługi po południu. Oferty Kurjer Poznański zdg 91 624

Służąca
uczciwa z gotowaniem do wszystkiego poszukuje posady. Dobre polecenia. Oferty do Kurjera Poznańskiego zdg 91 633

Wychowawczyni
z nauczaniem dłuższa praktyka i bardzo dobremi świadectwami, poszukuje posady. Zgłoszenia Kurjer Poznański zgd 91 639

Posługaczka
poszukuje posługi Oferty Kurjer Poznański zdg 91 640

Zarządczyni - gospodyni
z gruntowna znajomością gospodarstwa domowego i kuchni przyjmie samodzielna posade u księdza lub samotnej osoby. Zgłoszenia Kurjer Pozn. zdg 91 645

Gospodyni
z dobrem gotowaniem pieczeniem samodzielna, lat 32, poszukuje posady na majątku lub probostwie. Oferty Kurjer Pozn. zdg 91 646

Dziewczyna
szuka posady restauracji lub cukierni. Oferty Kurjer Pozn. zdg 91 661

Pokojowa
prasowanie sztywne poszukuje zajęcia. Miejscowość obojętna. Oferty Kurjer Poznański zdg 91 513

Higienistka dentystyczna
ukończona praktyka Instytucie Stomatologicznym szuka posady Poznań lub prowincja. Oferty Kurjer Poznański zdg 91 553

programy radjowe

WARSZAWA

Piątek, 31 stycznia.

Warszawa — 6.50 i 7.30 muzyka poranna z płyt; **12.40** muzyka salonowa; **15.20** giełda; **18.30** pogadanka aktualne; **18.55** skrzynka rolnicza; **19.05** konc. reklam.; **19.35** sport; **23.20** muzyka taneczna.

OGÓLNOPOLSKIE

Piątek, 31 stycznia.

6.30 audycja poranna; **12.03** — dziennik południowy; **12.15** audycja dla szkół — „Legjony polskie we Włoszech"; **13.25** chwilka gospodarstwa domowego; — **15.15** wiadomości o eksporcie polskim; **15.30** koncert zespołu mandolinistów „Kaskada" z Wilna; **16.00** pogadanka dla chorych ze Lwowa; **16.15** koncert ork. Seredyńskiego ze Lwowa; **16.45** Zygmuś prezesem samorządu — opow. dla dzieci; **17.00** „W świecie zarodników z przed 300 miljonów lat reportaż z zakł. geologicznego im. Jag. w Krakowie; **17.15** minuta poezji; **17.20** pieśni włoskie i hiszpańskie w wyk. Benjamino Giali i Michele Fleta; **17.50** poradnik sportowy; **18.00** — koncert kameralny w wyk. Lucyny Robowskiej (fort.) i J. Matjasiak-Klechnowskiej (skrz.); — **19.40** wiadomości sportowe ogólne; **19.45** komunikat śniegowy z Krakowa; **19.50** biuro Studjów rozmawia ze słuchaczami P. R.; **20.00** pogadanka muzyczna o Wł. Żeleńskim; **20.10** „Goplana" opera Żeleńskiego — trasmisja z Teatru Wielkiego Warszawa — w przerwie około godz. 21.00. — Dziennik wieczorny oraz „Obrazki z Polski współczesnej" — w przerwie około godz. **22.00** skrzynka techniczna.

POZNAŃ

Piątek, 31 stycznia.

Poznań — 6.50 i 7.30 muzyka z płyt; **12.40** muzyka lekka z płyt; **13.35** muzyka charakterystyczna i salonowa; **15.20** giełda; **18.30** z Warszawy; **18.45** muzyka z płyt; **19.00** skrzynka rolnicza **19.25** sport; **23.20** tańczmy.

PROPONUJEMY LAMPOWICZOM

na piątek:

17.00 Bukareszt. Muzyka lekka. **17.15 Praga.** Koncert kwartetu Ondriczki. **17.30 Wiedeń.** Recital śpiewaczy. **Budapeszt.** Recital fort. **Moskwa (WCSPS).** „Sadko", opera Rimskij-Korsakowa.

18.00 Lipsk. Koncert rozrywkowy. **Paris P. T. T.** Koncert orkiestrowy. **18.25 Budapeszt.** Koncert kwintetu.

19.00 Bukareszt. „Śpiewacy norymberscy", opera Wagnera (tr. z Opery). **Koenigswust.** „Mistrzyni świata", operetka Snagi (na stillu). **19.10 Praga.** Koncert popularny. **19.25 Wiedeń.** Muzyka lekka. **19.30 Budapeszt.** Recital śpiewaczy. **Strasburg.** Muzyka klasyczna.

20.10 Monachjum. „Wieczór tańca". **Berlin.** Turniej orkiestr tanecznych. **Wrocław.** „Czterogodzinny koncert życzeń. **20.35** Sottens. „Pelleas i Melisanda", sztuka Maeterlincka z muz. Debussyego. **20.45 Stockholm.** Koncert chóru. **20.55 Wiedeń.** Koncert symf. pod dyr. Melichara.

21.00 Medjolan. Koncert symf. **M. Ostrawa.** Muzyka lekka. **21.10 Hamburg.** Koncert orkiestrowy z udz. skrzypka Emila Telemyi. **21.15 Bratislawa.** Koncert fort. Czajkowskiego z tow. ork. **21.30 Radio Paris.** „Thais", opera Masseneta (tr. z Opery). **Frankfurt.** Serenady w wyk. orkiestry. **21.45 Rzym.** Koncert chóru.

22.00 Budapeszt. Koncert ork. z udz. E. Mainardi (wiolonc.). **Poste Parisien.** Music-hall. **22.15 Oslo.** Koncert solistów. **22.25 Lipsk.** Wesoła muzyka klasyczna. **22.30 Koenigswust.** „Nocna muzyczka". **Sztutgart.** Koncert popołudniowy.

10 BIAŁYCH DNI 10

połączonych z Tanią Sprzedażą Reklamową od dnia 31 stycznia

Koszule damskie dzienne	od 85 gr	**Chusteczki** damskie z mereżką	od 15 gr
Koszule damskie nocne	„ 2,40 zł	**Chusteczki** damskie z koronką	„ 22 gr
Koszule dla dziewcząt	„ 65 gr	**Chusteczki** męskie	„ 25 gr
Koszule dzienne chłopięce	„ 1,45 zł	**Chusteczki** dziecięce	„ 6 gr
Koszule nocne chłopięce	„ 1,90 zł	**Ręczniki** waflowe	„ 45 gr
Koszulki niemowlęce	„ 40 gr	**Koronki** klockowe 4, 5, 6, 8	10 gr
Poduszki długie z mereżką	„ 2,— zł	**Walencjanki** wstawki	„ 8 gr
Poduszki długie z koronką	„ 2,40 zł	**Walencjanki** koronki	„ 12 gr
Jaśki z mereżką	„ 80 gr	**Hafty** metr	„ 14 gr
		Motywy klockowe 5 gr	7 gr

Na trykotaże, swetry, pończochy, rękawiczki, bieliznę jedwabną oraz wszelkie inne artykuły udzielam przy gotówce **10% rabatu**

Pg 2420-5.29

STANISŁAW SCHULZ

Magazyn towarów krótkich i galanteryjnych

Stary Rynek 80/82 Poznań Stary Rynek 80/82

Posadę stróża
dominjalnego względnie polowego przyjmie od kwietnia uczciwy, trzeźwy i pilny, 6 lat polowym, 2 lata stróżem dominjalnym. Łaskawe zgłoszenia Agentura Kurjera Pozn., Kostrzyn. ng 5290

Młoda biuralistka
z praktyką, piszaca na maszynie, biegle stenografująca, poszukuje jakiejkolwiek posady. Oferty Kurjer Poznański zdg 91 830

Dziewczyna
poszukuje posady od zaraz z gotowaniem albo posługi. Oferty Kurjer Poznański zdg 91 827

Kucharka
z dobrem gotowaniem, z dobrem poleceniem szuka posady. Oferty Kurjer Poznański zdg 91 822

Posługaczka
poszukuje posługi do wszystkiego. Oferty Kurjer Pozn. zdg 91 820

Uczciwego chłopca
pilnego sumiennego polecam do wszystkiego ewtl. z rowerem. — Józef Rogoziński, plac Sapieżyński 4, telefon 12-25 dg 697

Służąca
szuka pracy od zaraz. Oferty Kurjer Poznański zdg 91 559

TEATRY

TEATR POLSKI: Czwartek, 30. 1. „Szesnastolatka". Piątek, 31. 1. „Bolesław Śmiały" przedstaw. popularne — ceny do 50% zniżone.

TEATR WIELKI (Opera): Czwartek, 30. 1. „Hrabia Luxemburg", ceny popularne **od 50 gr. do 2,— zł.** Piątek, 31. 1. Rose-Marie. Sobota, 1. 2. „Tosca" ze **Stani Zawadzką i Wiktorem Brégy.**

TEATR NOWY: Czwartek, 30. 1. „To więcej niż miłość". Piątek, 31. 1. „To więcej niż miłość".

KINA

Poznań, czwartek, 30. 1.

ALKAZAR: „Pożar nad Wołgą".
APOLLO: „Nieśmiertelne melodje".
CORSO: „Dwa oblicza"
GONG: „Sobowtór Królewski".
GWIAZDA: Noce Egipskie.
METROPOLIS: „Tajemnica czarnego pokoju".
OŚWIATOWE T. C. L.: — „Wiejskie nastroje" oraz „Eskimo".
RENAISSANCE: „Remo Satan" oraz „Przybłęda".
SŁOŃCE: „Zaczęło się od pocałunku".
SFINKS: Czerwona Dama.
ŚWIT: „Walczę o życie".
TĘCZA-Łazarz: „Jaśnie Pan Szofer".
TĘCZA-Wilda: „Ostatnia Serenada".
WILSONA: „Mały pułkownik".

Szukam
posługi. Oferty Kurjer Poznański zdg 91 883

Panienka
do dzieci poszukuje posady w lepszym domu. Łaskawe oferty Kurjer Pozn. zdg 91 865

Kucharka
samodzielna do jadłodajni szuka posady. Oferty Kurjer Pozn zdg 91 912

Panna
znająca szycie, robótki szuka posady do dzieci zaraz lub później. Oferty Kurjer Poznański zdg 91 888

Posługaczka
uczciwa i pracowita szuka posługi w Jeżycach. Oferty Kurjer Poznański zdg 91 511

Ogrodnik
kawaler, 5 lat praktyki, w tem 2 lata w ogrodach miejskich poszukuje samodzielnej posady na majątku. Łaskawe oferty Kurjer Poznański zdg 91 557

Poszukuję
posługi na do południa lub po południu. Oferty Kurjer Pozn. zdg 91 560

Szukam
posługi z praniem. Oferty Kurjer Poznański zdg 91 570

Panienka
inteligentna poszukuje posady do dzieci. Oferty Kurjer Pozn. zdg 91 582

Służąca
poszukuje posady cośkolwiek gotowaniem praniem zaraz. Oferty Kurjer Pozn. zdg 91 493

Dziewczyna
wiejska, uczciwa do wszystkiego poszukuje posady. Oferty Kurjer Poznański zdg 91 540

Dziewczyna
uczciwa poszukuje posługi lub prania. Oferty Kurjer Pozn. zdg 91 549

Posługaczka
uczciwa, rzetelna, poszukuje posady z gotowaniem. Oferty Kurjer Pozn. zdg 91 535

Poszukuję
posługi za pokój od 1 lutego. — Oferty Kurjer Pozn. zdg 91 537

Linotypista
poszukuje kondycji od zaraz. — Oferty Kurjer Pozn. zdg 91 531

Marszantka
samodzielna poszukuje posady na prowincji. Oferty Kurjer Pozn. zdg 91 473

Dziewczyna
poszukuje posady od 1 do dwóch lub jednej osoby. Oferty Kurjer Poznański zdg 91 503

Artykuły
szkolne, biurowe, zastępstwo — akwizycje, sprzedaż obejmę natychmiast. Zgłoszenia Kurjer Poznański zdg 91 500

Dziewczyna
wiejska, uczciwa szuka posady zaraz do wszystkiego. Oferty Kurjer Poznański zdg 91 706

Panienka
szuka posady piekarni — cukierni. Oferty Kurjer Poznański zdg 91 686

Praczka
poszukuje prania 2.50 dziennie. — Oferty Kurjer Pozn. zdg 91 697

Praczka
poszukuje prania 2.50 dziennie. Oferty Kurjer Pozn. zdg 91 760

Uczciwa
poszukuje posługi praniem, bez gotowania. Oferty Kurjer Pozn. zdg 91 675

Zaufana
w średnim wieku z dobrem gotowaniem zaraz szuka posady. — Oferty Br. Pierackiego 17, m. 21 zdg 91 759

Bufetowa
inteligentnan, rutynowana, dobre świadectwa poszukuje pracy. — Oferty Kurjer Poznański dg 726

Uczciwa
praczka szuka prania. Oferty Kurjer Poznański zdg 91 852

Inteligentna
dobre gotowanie szuka posady, chętnie samotnej osoby. Oferty Kurjer Poznański zdg 91 848

Wychowawczyni
Niemka, młoda, szycie poszukuje posady. Oferty Kurjer Pozn. zdg 91 843

Uczeń
rzeźnicki poszukuje posady. Oferty Kurjer Pozn. zdg 91 842

Panienka
z kaucją poszukuje posady od 1 lub 15. w cukierni lub piekarni. Oferty Kurjer Poznański zdg 91 840

Uczciwa
posługaczka szuka posługi od 1. Oferty Kurjer Poznański zdg 91 831

Dziewczyna
uczciwa, pracowita, czysta, poszukuje posady. Oferty Kurjer Poznański zdg 91 712

Młodsza
poszukuje posady w małym domu. Oferty Kurjer Pozn. zdg 91 731

Dziewczyna
wiejska szuka posady wszystkiego od 1 lub 15. Oferty Kurjer Poznański zdg 91 792

Poszukuję
posługi. Oferty Kurjer Pozn. zdg 91 785

Dziewczyna
zdrowa silna, poszukuje posady pokojowej lub do wszystkiego. — Oferty Kurjer Pozn. zdg 91 764

Posługaczka
poszukuje posług. z praniem, najchętniej na Łazarzu. Oferty Kurjer Poznański zdg 91 475

Dziewczyna
szuka posady do wszystkiego. — Zgłoszenia Kurjer Poznański zdg 91 462

Panienka
ze wsi szuka posady do lepszego państwa lub samotnej osoby. Zgł. Kurjer Pozn. zdg 91 461.

Uczciwa
panienka ze wsi poszukuje posady do samotnej osoby. Zgłosz. Kurjer Poznański zdg 91 460.

Panienka
szuka posługi na przedpołudnie lub cały dzień. Zgłoszenia Kurjer Poznański zdg 91 458.

Sierota
uczciwa, sumienna poszukuje jakiejkolwiek posady. Oferty Kurjer Poznański zdg 91 457.

Panienka
z praktyką, kochająca dzieci, zna szycie szuka posady od zaraz. — Oferty Kurjer Pozn. zdg 90 980

Starsza
uczciwa szuka posady lub posługi. Oferty Kurjer Poznański zdg 90 978

Wychowawczyni
inteligentna poszukuje posady do dzieci, przechodnej lub stałej. — Oferty Kurjer Pozn. zdg 91 008

Młodsza
poszukuje posługi na przedpołudnie. Łaskawe oferty Kurjer Poznański zdg 90 868

Panienka
początkująca — do dzieci szyciem, szuka posady. Oferty Kurjer Poznański zdg 90 849

Posługi
z dobrem poleceniem poszukuje. Oferty Kurjer Pozn. zdg 90 926

Młoda
dziewczyna poszukuje posługi. — Oferty Kurjer Pozn. zdg 90 918

Ekspedjentka
branży cukierków lub delikatesów, szuka posady, służy referencjami. Łaskawe oferty Kurjer Poznański zdg 90 917

Doświadczony Werkmistrz
z długoletnią praktyką i doświadczeniem w fabrykach obrabiarek, listew, parkietu, stolarniach, tartakach, obeznany z wszelką pracą w branży drzewnej również i z reparacją i montażem maszyn poszukuje jakiejkolwiek posady. Oferty Kurjer Poznański zdg 90 667

Dziewczyna
sierota z gotowaniem szuka posady. Oferty Kurjer Pozn. zdg 91 360

Pomocnik
fryzjerski dzielny poszukuje posady. Łaskawe oferty Kurjer Poznański zdg 91 350

Panienka
do pomocy pani domu lub do dzieci poszukuje posady. Oferty Kurjer Pozn. zdg 91 347

Gospodyni
hotelowo-restauracyjna poszukuje posady. Oferty Kurjer Pozn. zdg 91 188

Sierota
uczciwa poszukuje posady cośkolwiek gotowaniem, poleceniem. Oferty Kurjer Pozn. zdg 91 196

Kowal
ślusarz, obeznany w maszynerji poszukuje pracy. Oferty Kurjer Poznański zdg 91 124

Dziewczyna
sumienna uczciwa, czysta z gotowaniem do wszelkich prac domowych poszukuje posady od 1. 2. 1936. Oferty Kurjer Pozn. zdg 91 202

Kucharka
restauracyjna — prywatna, poszukuje posady od 1. 2 lub później. Oferty Kurjer Pozn. zdg 91 143

Przystojna
panienka, która pracowała pewien czas w cukierni do pomocy przy bufecie poszukuje odpowiedniej posady, gdzie mogłaby się wyuczyć jako bufetowa. Zgłoszenia Kurjer Pozn. zdg 91 147

Sierota
lat 20 do wszelkich prac domowych umiejąca gotować szuka posady zaraz, najchętniej do pomocy pani. Zgłoszenia Kurjer Poznański zdg 91 105

Posługaczka
uczciwa szuka posługi do samotnej osoby lub mniejszej rodziny. Oferty Kurjer Pozn. zdg 91 082

27. WOLNE MIEJSCA

Fryzjer
damsko-męski stała posada. — Zgłoszenia Wodna 14. dg 721

Dziewczyna
do wszystkiego z gotowaniem — Restauracja Barczewski, Wolnica 6. zdgr 91 663

Służąca
zdrowa czysta do wszystkiego zaraz. Oferty Kurjer Poznański zdg 91 593

Służącej
samodzielnej poszukuje, również cerowaczki pończoch poza dom. Fr. Ratajczaka 29 parter prawo. zdg 91 607

Nauczycielka
(starsza) francuski potrzebna natychmiast. Oferty Kurjer Pozn. zdg 91 871

Przychodnia
dziewczyna poleceniami, praniem, prasowaniem. Zacisze 2, parter. (Jasna). zdg 91 649

Poszukuję
bufetowa lub bufetowego mała kaucja. Wskaże Kurjer Pozn. zdg 91 655

Stałą
posadę robotnikowi, kaucją 500 zł. Oferty Kurjer Poznański zdg 91 508

Paraminl odkaża krtań i jamę ustną

ng 4 5558/9

Akwizytorów
do sprzedaży ratowej wydawnictw poszukujemy. Zgłosz. 5—7. Stępniewski, Ratajczaka 11a. — m. 25. zdg 91 775

Gospodyni - służąca
z dobrem gotowaniem, czysta, cicha, około 40 lat, miłej powierzchowności potrzebna do jednej osoby na prowincji. Własnoręczne pisemne zgłoszenia z referencjami do Kurjera Pozn. pod zdg 91 925

Kasjerki kwalifikowanej
w prowadzeniu ksiąg rolniczych poszukuje od 1. 4. 36 Maj. Niechanowo. Uwzględnia się tylko pierwszorzędne zgłoszenia. zdg 91 926

2 czeladników
szewskich dobrze poleconych i wprawnych na damską pasowa, obcas drewniany przyjmie Rybelski, Grudzieniec 4. zdg 91 933

Posługaczka
3 godziny dziennie, dobre referencje potrzebna. Plac Nowomiejski 10a, mieszkanie 4. zdg 91 743

Panienka
16—18 lat do lekkich prac domowych cały dzień (bez spania) utrzymanie 8 zł mies. Zgłoszenia Kurjer Poznański zdg 91 808

Potrzebna
rutynowana ekspedjentka do składu obuwia. Półwiejska 38a. zdg 91 838

Dziewczyna
gotowaniem. Focha 72. m. 9. zdg 91 816

Wolontarjusz
branży żelaznej — rowerowej potrzebny. Zgłoszenia świadectwami życiorysem. Hurtownia Rowerów, Stary Rynek 4. zdg 91 809

Absolwenta
szkoły handlowej, języki polski, niemiecki, stenografja, maszyna do przedsiębiorstwa zbożowego jako praktykanta od zaraz poszukuje się. Zgłoszenia do Kurjera Poznańskiego zdg 89 268

Niani
młodej do dwóch małych dziewczynek, z dobremi świadectwami, z ziemiańskich domów, poszukuje od zaraz. Oferty Kurjer Pozn. zdg 91 685

Fryzjerka
dobra siła pensja. Oferty Kurjer Poznański zdg 91 668

Dzielną
ekspedjentkę branży rzeźnickiej poszukuje od zaraz Gramlewicz, 3 Maja 7. dg 725

Robotnik
potrzebny do rozwożenia pieczywa na 10 procent. Oferty Kurjer Poznański zdg 91 658/9

Poszukujemy
zaraz kilku samodzielnych budowniczych organów (specjalistów). Oferty kierować do Kurjera Poznańskiego zdg 91 524

Uczeń
piekarski dobrej rodziny, nauka płatna. Oferty Kurjer Poznański zdg 91 520

Wielkopolanka
inteligentna, do 45 lat, potrzebna jako zarządczyni do pensjonatu pod Warszawą. Zgłoszenia: M. Zaremba — Fredry 2. zdg 91 635

Żelaźniak
za pożyczkę 1 tysiąc zł. lub więcej otrzyma stałą posadę. Oferty Kurjer Poznański zdg 91 921

Dziewczyna
młodsza, wszystkiego, wykwintne gotowanie. Strzelecka 3a — 6. zdg 91 915

Panienka
do dzieci, bez nocowania, potrzebna „Helion", Dąbrowskiego 4 — skład papieru. zdg 91 911

Służąca
do wszystkiego z gotowaniem — Kordylewski, Piotra Wawrzyniaka 15. zdg 91 904

Młodszy
fryzjer potrzebny. Kolejowa 46. zdg 91 944

Kucharka
do wszystkiego, bez prania, tylko z lepszych domów, długoletnie świadectwa. Oferty Kurjer Poznański zdg 91 943

Służąca
samodzielna potrzebna od 1 lutego. Zgłoszenia Górna Wilda 13 m. 8. zdg 91 855

Pokojowa
pierwszorzędna lub służący samotny potrzebny od lutego. Pensja 30 względnie 40 zł. Kopje świadectw, wiek. Dwór Skoraczew, poczta Mchy. portj. 2938

P. Marja Ratajczykowa
proszona jest o zgłoszenie się na anons w Kurjerze portj. 2936.

Gospodyni - kucharka
samodzielna, czysta, sumienna, zaufana, potrzebna do wszelkich prac domowych do dwojga osób. Zgłoszenia do Kurjera Pozn. z podaniem wieku i pochodzenia pod portj. 2936.

Potrzebny
pomocnik ogrodniczy — kwiaciarz od zaraz. Ul. Grudzieniec. zdg 91 949

Urzędnika gospodarczego
kawalera, kilkuletnia praktyka w intensywnych majątkach z dobremi poleceniami przyjmie majętność Matoszyce, pow. Kępno. ng 5291

Absolwenta
szkoły handlowej, język polski, niemiecki, stenografja, maszyna do przedsiębiorstwa zbożowego, jako praktykanta od zaraz poszukuje się. Zgłoszenia do Kurjera Poznańskiego zdg 89 268

28. ROZRYWKA

Londyńska
Masztalarska poleca swym bywalcom dancing balonikami, niespodziankami, doborowa orkiestra. zdg 91 813

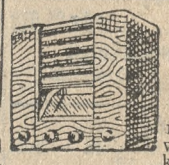

Przyjmujemy również Pożyczkę Narodową
na radjoaparaty wszystkich fabrykatów. Wymieniamy używane. Sprzedajemy do **18 rat**
Radjomechanika,
Poznań, św. Marcin 27, telefon 12-38. Pg 2426-53.259

Humor zagraniczny

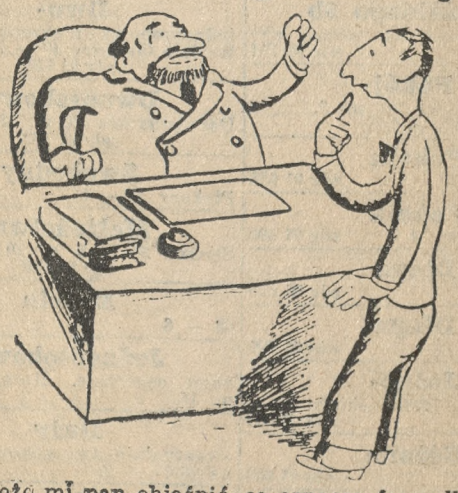

= Może mi pan objaśnić, co oznacza formułka $As^2 O^3$?
= Chwileczkę, panie profesorze, mam to na końcu języka...
= Wypluj pan to czemprędzej = to arszenik!
(Tribuna — Rzym). S. F.

Co futro = to **Edmund Rychter** = co ubranie = to **Edmund Rychter** = co palto — to **Edmund Rychter,** Poznań, Ostrów Wielkop

Przedpłata na miesiąc luty 1936 roku za oba wydania razem w Poznaniu w ekspedycji zł 3,20, w agencjach w mieście zł 3,50, z odnoszeniem do domu w Poznaniu zł 3,70, z odnoszeniem przez pocztę poza Poznaniem miesięcznie zł 4,14, kwartalnie zł 12,42, pod opaską miesięcznie w Polsce zł 5,00, w innych krajach zł 7,00—9,50. W razie wypadków, spowodowanych siłą wyższą, przeszkód w zakładzie, strajków i t. p. wydawnictwo nie odpowiada za dostarczenie pisma, a abonenci nie mają prawa domagania się niedostarczonych numerów lub odszkodowania.

Ogłoszenia na stronie 6-łamowej 25 gr, na stronie 4-łamowej przy końcu tekstu redakcyjnego 60 gr, na stronie czwartej (lub piątej) 100 gr, na stronie drugiej (lub trzeciej) 120 gr. przed wiadomościami potocznemi 200 gr od 1-łamowego milimetra. Ogłoszenia skomplikowane oraz z zastrzeżeniem miejsca 20% nadwyżki. Ogłoszenia do wydania porannego przyjmujemy do godz. 18,30, w nagłych wypadkach do godz. 22 u stróża, do wydania głównego (wieczornego) „drobne" do g. 11,10, w dni przedświąteczne do godz. 11,00, większe dłużej według możności. Drobne ogłoszenia (najwyżej 100 słów w tem 5 nagłówk.): słowo nagłówk. (tłuste) 25 gr, każde dalsze słowo 15 gr. Za różnicę między zestawem a wysokością ogłoszenia, powstałe wskutek matryc, wydawnictwo nie odpowiada.

W wydaniach wielkoświątecznych i uroczystościowych poprzedza normalną codzienną część numeru z reklamami i ogłoszeniami materjał poświęcony danej uroczystości.
Telefony do Redakcji i Administracji: 44-61, 14-76, 33-07, 35-24, 35-25, 40-72, w niedzielę, święta i nocą tylko 14-76, 35-24 i 40-72. P. K. O. Poznań nr. 200.149