Dzisiaj 14 stron

Wydanie główne

Cena 20 groszy

KURJER POZNAŃSKI

wychodzi 2 × dziennie

Odpowiedzialni kierownicy działów: kultury i sztuki Witold Noskowski, gospodarczego i giełdowego dr. Marjan Chełmikowski, za inne działy odpowiada Zdzisław Antoniewicz, wszyscy w Poznaniu.

Wydawnictwo: Drukarnia Polska Spółka Akcyjna w Poznaniu, św. Marcin 70

Nr. 47 Wydanie P Poznań, czwartek dnia 30 stycznia 1936 Rok 31

Polska a Niemcy i Gdańsk

Czytelnikom naszym dobrze wiadomo, że stosunek nasz do narodu niemieckiego i sprawy niemieckiej nie wypływa zgoła z pobudek uczuciowych. Przedewszystkiem zawsze głosiliśmy i głosimy, że mamy szacunek dla narodu niemieckiego i jego odrodzenia, dla jego doniosłej roli w rozwoju kultury i cywilizacji. Stosunek nasz do Niemiec i do Niemców podyktowany jest względami trzeźwego realizmu politycznego.

Wprawdzie w muzyce Chopina — jak o tem na tem miejscu była mowa — mieszczą się obok siebie „armaty i róże" ale naród niemiecki nie na to zaciska pasa, a tworzy masowo armaty, by je udekorować girlandami róż i jeździć na nich po Tiergartenie na spacer. Deklaracje pokojowe hitleryzmu — deklaracjami, a armaty niemieckie — armatami. Kto tego nie rozumie, ten chyba prawdy rozumieć nie chce.

Nie znaczy to, byśmy choć jednem słowem przemawiać chcieli na rzecz prowokacyjnego jątrzenia stosunków polsko - niemieckich. To całkiem inna rzecz. Przeciwnie, byliśmy i jesteśmy za prawidłowemi stosunkami sąsiedzkiemi z narodem niemieckim, ale — bez złudzeń

Stojąc w sprawie niemieckiej na stanowisku trzeźwem i zrównoważonem, wyznajemy otwarcie, że, cokolwiek sądzić należy o polityce polskiej, uprawianej wobec Berlina, nie rozumiemy już zgoła stosunku polityki tej do Gdańska.

Przecież nawet zdecydowany zwolennik „przyjaźni" polsko - niemieckiej musi przyznać, że interes polski jest bezwzględnie przeciwny ujednoliceniu (Gleichschaltung) położenia wewnętrznego w Gdańsku ze stosunkami wewnętrznemi w Niemczech, bo ujednolicenie takie wzmacnia bezpośrednio węzeł moralny i polityczny, łączący Gdańsk z Rzeszą Niemiecką i od Rzeszy go uzależniający.

Czy pod tym względem można mieć naprawdę wątpliwości choćby najmniejsze? Czy przeto polityka polska nie powinna takiemi czy innemi zręcznemi środkami dążyć do wzmocnienia opozycji niemieckiej w Gdańsku przeciwko systemowi hitlerowskiemu, a unikać opozycji tej osłabiania?

Tymczasem w Genewie była, jak wiadomo, sytuacja taka: wysoki komisarz Ligi Narodów — w imię autorytetu tejże Ligi i w obronie opozycji niemieckiej w Gdańsku — wytoczył proces generalny hitlerowskiemu senatowi gdańskiemu, a tym, który pośredniczył na rzecz senatu, spowodował zasadnicze stępienie ostrza ataku i — rzec można — gdański reżim hitlerowski przed dotkliwemi skutkami ataku uratował, był — polski minister spraw zagranicznych.

Czyli: polityka polska względem Gdańska jest identyczna z polityką polską wobec Niemiec. Robi to wrażenie, że Niemcy, Polska i Gdańsk, to jakby jeden blok polityczny, przyczem Gdańsk staje się coraz bardziej częścią Rzeszy Niemieckiej.

Tak prowadzonej polityce polskiej w sprawie Gdańska przeciwstawia się „Warsz. Dziennik Narodowy", który jest zwolennikiem normalizacji stosunków Polski z Niemcami i odnosi się przychylnie do systemu hitlerowskiego w Rzeszy. Organ wspomniany powiada:

„Dążenia gdańszczan rdzennych do uniezależnienia się od narodowego socjalizmu, a przez to i do unifikacyjnej działalności Rzeszy, są z punktu widzenia polskiego faktem pomyślnym Wystąpienie wys. komisarza Ligi w Genewie i to, że sprawą zajęły się wielkie mocarstwa zachodnie, było dobrą okazją do wyzyskania. Rozumiemy doskonale wszystkie względy, które nakazują wybieranie sobie miejsca i czasu ataku, które sprawiają, że niezawsze jest dogodne wtrącanie się kogoś z boku w grę, gdy jest przeprowadzany jakiś plan polityczny. Mimo to wszystko sądzimy, że popełniono w Genewie błąd, omijając okazję, a nawet ułatwiając przedstawicielom senatu wyjście z trudnej dla nich sytuacji.

„Błąd to nie pierwszy. Jest on już tylko ogniwem w całym łańcuchu innych. Możnaby, przypominając sobie politykę polską w stosunku do Gdańska w ciągu dwóch lat ostatnich, przytoczyć cały szereg faktów, dowodzących, że dla ułatwienia sobie unormowania stosunków z Rzeszą poświęcono interesy polskie w Gdańsku. Stały się tam rzeczy, których odrobić już nie można, bo zarząd wolnego miasta dostał się w ręce stronnictwa narodowo - socjalistycznego, które jest tylko odłamem narodowego socjalizmu w Rzeszy i podlega we wszystkiem komendzie, idącej z Berlina.

„Takiemu rozwojowi wydarzeń nie może zapobiec skutecznie ani Liga, ani mocarstwa zachodnie. Może to zrobić tylko Polska, która mogła była, stawiając stanowcze veto i poparłszy je zapowiedzią wyciągnięcia odpowiednich konsekwencyj, niedopuścić do tego, ażeby, formalnie od Niemiec niezależny, a związany licznemi węzłami z Polską Gdańsk stał się faktycznie częścią Rzeszy Niemieckiej.

„To, co się stało w Gdańsku, jest (obok stosunku do Niemców zamieszkałych w Polsce i do interesów mniejszości polskiej w Niemczech), najważniejszą przesłanką do wniosku, że ofiary na rzecz pożądanej skądinąd normalizacji stosunków z Niemcami są zbyt wielkie, bo poniesione ze szkodą istotnych i żywotnych interesów narodu polskiego. Żywa i stanowcza reakcja opinji polskiej przeciwko podobnej metodzie politycznej jest słuszna i uzasadniona."

Powtarzamy, że obecną politykę polską w sprawie Gdańska zrozumieć można tylko, jeżeli się wyjdzie z założenia, że Niemcy, Polska i Gdańsk stanowią jeden blok polityczny, przyczem Gdańsk stapia sie coraz bardziej z Rzeszą Niemiecką w jedną całość. Nie stając na tem stanowisku, nie można w żadnej mierze zrozumieć logiki polityki polskiej w sprawie wolnego miasta.

Do jakich w tych warunkach dochodzi sytuacyj niezwykłych, tego dowodem co następuje:

W roku zeszłym senat gdański nietylko wszczął z Polską walkę gospodarczą, ale przeszedł w deklaracjach prez. Greisera do ataku politycznego na związek Gdańska z Polską, zapowiadając powrót Gdańska do Rzeszy Niemieckiej „za rok czy dwa lata", którym to enuncjacjom towarzyszyły inne, podobne czołowych hitlerowców gdańskich.

Zatarg gospodarczy został zlikwidowany na warunkach, odpowiadających w znacznej przewadze żądaniom senatu gdańskiego. Politycznie p. Greiser i tow. niczego wówczas nie odwołali. Polska nie otrzymała za zapowiedź wykonania „Zurück zum Reich" żadnej satysfakcji. Polskie koła rządowe przemilczały wogóle polityczne prowokacje hitlerowców gdańskich, godzące w najżywotniejsze interesy państwa polskiego.

Dopiero teraz w Genewie padły z ust prezydenta senatu słowa, że odłączenie Gdańska od Niemiec, mające Polsce zapewnić wolny dostęp do morza, jest szanowane przez naród niemiecki i wolne miasto jako prawo polityczne. Dopiero teraz, i to wskutek zatargu z hitlerowskim senatem gdańskiej opozycji niemieckiej oraz silnego w senat uderzenia wysokiego komisarza Ligi Narodów. Nie przeceniamy słów, bo Niemcy umieją je bez trudu przekreślać; niemniej faktem jest, że słowa wspomniane zostały przez przedstawiciela hitlerowskich rządców Gdańska wypowiedziane wskutek nacisku na nich obcych Polsce czynników.

Polityka polska nie umiała takiej deklaracji wydobyć z ust hitlerowców gdańskich przy załatwianiu zeszłorocznego konfliktu, chociaż brutalne przeciwpolskie prowokacje były świeżej daty. Milczano.

Czy w przyszłości polityka ta zdobędzie się na aktywną rolę w kwestji Gdańska, tem bardziej, że nawet Liga Narodów, protektorka Gdańska, polskiej aktywności się spodziewa, jak o tem świadczy raport min. Edena?

Nie umiemy na to pytanie odpowiedzieć, bo nie znamy celów i dróg polskiej polityki zagranicznej.

Prez. Greiser w wywiadzie, udzielonym pismu „Der Danziger Vorposten", chwali rolę, jaką w Genewie odegrał min. Beck, i daje do zrozumienia, że on sam, t. zn. prezydent Greiser, wyperswadował min. Edenowi ewentualność nowych wyborów uwagą że takie wybory mogłyby odbyć się pod hasłem nie rozgrywek wewnętrznopolitycznych, lecz pytania: „Za lub przeciw Lidze Narodów".

Ze Sopot donoszą, że odbył się tam zjazd okręgu sopockiego partji narodowo - socjalistycznej. Na zjeździe przemawiał komisarz senacki dla Sopot, Temp, który m. in. oświadczył, że narodowi socjaliści wyciągają do swych przeciwników rękę, proponując im współpracę celem zjednoczenia wszystkich Niemców.

Walki w Abisynji na całym froncie

Stałe nocne wypady wojsk negusa — Włosi ścigają rozbite oddziały rasa Desty — Sprzeczne wieści z frontu południowego

Warszawa. (PAT.) Na podstawie wiadomości z różnych źródeł P. A. T. ogłasza następujący komunikat o położeniu na frontach Abisynji w dniu 28 bm.:

Na froncie północnym w szczególności na odcinku koło Makale rozpoczęła się ponownie wojna podjazdowa.

Na froncie południowym gen. Graziani stara się wykorzystać swe niedawne zwycięstwo odniesione nad rzeką Ganale Doria.

Według wiadomości ze źródeł angielskich Abisyńczycy na froncie północnym atakują nieoczekiwanie przeciwników, wybierając najsłabsze miejsca. Atak stale odbywa się w nocy, kiedy żołnierze włoscy śpią. Abisyńczycy podczas tych nocnych wypraw nie używają prawie wcale broni palnej.

Dedżas Teka pod miejscowością Keba przedarł się w nocy z 25 wojownikami do linij włoskich, zabił rzekomo 10 żołnierzy, 5 ranił i zdobył 25 karabinów. Dedżas Negacz zaskoczył w pobliżu drogi prowadzącej do Adui mały oddział włoski, biorąc do niewoli 5 oficerów. Dedżas Macz Sahlio zaatakował z zasadzki oddział 300 Erytrejczyków, którzy chcieli przedostać się do Tembien. Kapitan włoski i 50 askarysów poległo; pozostali zbiegli, porzucając broń i żywność.

Położenie na froncie południowym jest niewyraźne. Włosi donosząc o zajęciu Malcamuri, miejscowości położonej o 230 kilometrów na północny zachód od Dolo twierdzą, iż zadali Abisyńczykom porażkę. Oddziały rasa Desty pozostawiły na placu boju 550 zabitych. Wogóle w ostatnich walkach miał on stracić połowę swych żołnierzy. Rozproszone oddziały błąkają się rzekomo bez wody i pożywienia. Piechota włoska, która posuwa się wzdłuż Ganale Doria poważnie zagraża rozbitym oddziałom. Trzecia kolumna włoska posuwa się wzdłuż rzeki Gestro, nie spotykając się z żadnym oporem. Ma ona na celu obronę prawego skrzydła armji, która wkroczyła w głąb prowincji Boroma.

Abisyńczycy nie wydają w ostatnich czasach ogólnego komunikatu o działaniach na froncie południowym, ograniczając się do zaprzeczenia różnym wiadomościom włoskim. W Adis-Abebie oświadczają, iż wieść o zdobyciu przez Włochów radjostacji rasa Desty jest nieprawdziwa. Dowodem tego ma być fakt, że jeszcze wczoraj rano ras Desta za pomocą radja porozumiewał się z Adis-Abebą. W kołach oficjalnych stolicy zaprzeczają również pogłoskom, jakoby dowódcą wojsk abisyńskich, walczących w pro-

(Ciąg dalszy na stronie 2)

Wszyscy niezadowoleni z rządu Sarraut

„Alliance Democratique" występuje przeciw min. Flandinowi i towarzyszom — Poważne zastrzeżenia w kołach radykalnych

Paryż. (PAT.) W łonie parlamentarzystów, należących do „Alliance Democratique" w dalszym ciągu panuje poważne niezadowolenie z powodu wstąpienia do rządu niektórych członków tego ugrupowania.

Posłowie i senatorowie wyrażają wątpliwość co do mocy prawnej uchwały komitetu wykonawczego, który zgodził się na wejście w skład gabinetu min. Flandina, oraz innych członków tego ugrupowania. Zawiadomienia o wspomnianem zebraniu komitetu zbyt późno rozesłano, tak, że wielu parlamentarzystów nie mogło już wziąć udział.

Wskutek tego posłowie, m. in.: Reibel, Heraud i Patenotre-Desnoyers — zwrócili się do min. Flandina, oraz do przewodniczącego komitetu wykonawczego o zwołanie nadzwyczajnego kongresu tego ugrupowania.

Z drugiej strony podobne objawy zaczynają się w senacie, gdzie senatorowie Hachette i Roussel zgłosili ustąpienie z „Alliance Democratique".

Przejawy niezadowolenia z powodu osobowego składu obecnego rządu można zauważyć nietylko na prawicy i centrum, ale również i w pewnych kołach radykalnych.

Pod tym względem dość znamienne jest wystąpienie redaktora naczelnego „La Republique" Emila Roche, który przypomina podsekretarzowi stanu prezydjum rady ministrów Zay'owi, że jeszcze przed 10 dniami w czasie posiedzenia komitetu wykonawczego partji radykalnej, twierdził, iż jedyną kombinacją rządową, do której radykali mogą wejść, jest gabinet Frontu Ludowego. Obecnie, po upływie 10 dni, pos. Zay wszedł do rządu, do którego należy znany przeciwnik partyj lewicowych w departamentach północnych, min. Nicolle. Red. Roche zwraca się również pod adresem Daladiera, co uczyni w chwili obecnej, jako przewodniczący partji i czy głosować będzie za rządem, posiadającym min. Nicolle, przedstawiciela tych oligarchij przemysłowych, przeciw którym Daladier zawsze dotychczas występował.

W Gdańsku wciąż bez zmian

Gdańsk. (Tel. wł.) Hitlerowskie władze gdańskie najwidoczniej nie chcą w praktyce administracyjnej kierować się zobowiązaniem, jakie na siebie przejęły w Genewie w sprawie przestrzegania konstytucji. Sen. Boeck wydał zarządzenie o uroczystościach szkolnych w dniu 30 bm., jako w rocznicę dojścia Hitlera do władzy. Partja socjalistyczna wniosła w tej sprawie interpelację, dowodząc, że wprowadzanie polityki partyjnej do szkoły godzi w art. 107 konstytucji.

Redaktora zawieszonej na przeciąg pięciu miesięcy „Danziger Nationale Zeitung" odprowadzono do aresztu, za to, że w jednej z kawiarń przez opowiadanie politycznych dowcipów rzekomo wykroczył przeciw kodeksowi karnemu. Aresztowanego po dwu dniach przedstawiono sędziemu śledczemu.

Za pożegnanie słowami „dowidzenia" zamiast „Heil Hitler" pobito syna posła do Volkstagu, W. Godaua.

Sąd gdański oddalił skargę niemiecko-narodowych urzędników, domagających się odszkodowania za bezprawne aresztowanie, które połączono z biciem na policji. (p)

Krwawe zaiścia w Kairze

Londyn. (Tel. wł.). Według dalszych doniesień z Kairu podczas dzisiejszych demonstracyj raniono 60 studentów w tem 10 ciężko, wśród których znajduje się krewny przywódcy partji nacjonalistów, Tahad Paszy. Wszystkie bez wyjątku wyższe szkoły, oraz zakłady techniczne są zamknięte. Mosty przez Nil do dzielnicy Giseh, gdzie mieszczą się gmachy uniwersyteckie, są obsadzone przez wojsko. W mieście panuje wielki niepokój.

Gubernatorzy sześciu prowincyj zwrócili się do min. praw wewnętrznych z prośbą zamknięcia wyższych szkół, bowiem studenci urządzają manifestacje i w każdej chwili należy się spodziewać krwawych starć.

Ważne spotkania w Londynie

Paryż. (PAT.) St. Brice w wydaniu prowincjonalnem „Le Journal" pisze, iż król Jerzy V jeszcze po śmierci oddał usługę pokojowi europejskiemu przez tę okoliczność, że pogrzeb jego zebrał w Londynie szereg odpowiedzialnych kierowników państw Europy.

Poza rozmowami między min. Flandinem i Edenem oraz kanclerzem skarbu należy zwrócić również uwagę na spotkanie trzech królów państw bałkańskich, a mianowicie Karola rumuńskiego, Borysa bułgarskiego i ks. regenta Pawła jugosłowiańskiego. Z temi rozmowami wiążą również w Londynie przyjazd min. Titulecu.

Anglja w chwili obecnej wykazuje zdaniem St. Brice, specjalne zainteresowanie zagadnieniem bałkańskiem, a zjazd wspomnianych monarchów dał możność omówienia całokształtu tej sprawy.

Publicysta wskazuje dalej na doniosłość, jaką posiadać może spotkanie włoskiego następcy tronu Huberta z królem belgijskim Leopoldem, który, według pogłosek, miał pośredniczyć swego czasu w sprawie zatargu włosko-abisyńskiego.

Walki w Abisynji na całym froncie

(Dokończenie ze strony 1)

wincji Boroma miał zostać ras Mulugeta, minister wojny, znajdujący się obecnie na froncie północnym.

Armja rasa Desty znajduje się obecnie na pierwszych wyżynach płaskowzgórza i już otrzymała posiłki. Ras Nusibu prędkiemi marszami podąża na południe, by rzekomo zaatakować prawe skrzydło wojsk włoskich na froncie południowym.

Adis Abeba. (PAT). Rząd abisyński ogłosił wreszcie komunikat o położeniu na froncie południowym. Stwierdza, że wojska włoskie zajęły Negeli, natomiast stanowczo przeczy wiadomości o tem, jakoby zagrażały miejscowości Wardere, gdzie znajduje się kwatera główna rasa Desty. Komunikat donosi, że patrol wywiadowczy włoski mógł znajdować się w pobliżu tej miejscowości.

Rząd abisyński przeczy też twierdzeniom włoskim o tem, że na froncie południowym Abisyńczycy stracili w ostatnich walkach 10 000 ludzi, dodając, że do ustalenia tej liczby można dojść chyba wówczas, jeżeli doda się do poległych ludność cywilną, która padła ofiarą bombardowania z samolotów.

Włosi rozmawiają z Adis-Abebą

Rzym. (PAT.) „Tribuna" w korespondencji z Negeli podaje treść rozmowy, jaką przeprowadzili z Adis Abebą 21 stycznia włoscy radjotelegrafiści, którzy po zajęciu miasta odebrali szereg depesz nadanych do rasa Desty.

Z rozmowy tej wynika wyraźnie, że 21 stycznia, t. j. po upływie 5 dni od porażki w Adis Abebie nic nie wiedziano, gdzie znajduje się ras Desta i jego armja.

Podziękowanie Mussoliniego

Rzym. (PAT). Mussolini wystosował do marsz. Badoglio następującą depeszę:

„Podjęta przez nieprzyjaciela próba rozbicia prawego skrzydła naszych sił na froncie północnym została udaremniona po zwycięskiej bitwie na obszarach Tembien. Przesyłam najwyższe pochwały waszej ekscelencji, który podjął ten manewr, oraz oficerom i wojskom narodowym i tubylczym, które go wykonały.

„Pragnę, aby ta pochwała dotyczyła specjalnie dywizji „czarnych koszul 28 października", za jej bohaterską wytrwałość, z jaką broniła przełęczy Uarieu i odrzuciła przeciwnika po dwudniowej zaciekłej walce. Zwycięskie poczynania w Tembien stanowią pomyślną wróżbę dla dalszych walk."

Ofiarna praca Czerwonego Krzyża

Adis-Abeba. (PAT.) Holenderska misja Czerwonego Krzyża przybyła do kwatery głównej armji abisyńskiej na froncie północnym w Desje. Naczelny lekarz misji dr. Winkell był przyjęty przez Haile Selassie, który wyraził pod adresem Holandji podziękowanie za przysłanie tak poważnego oddziału.

Sztokholm. (PAT.) Zarząd szwedzkiego Czerwonego Krzyża wysłał do szefa szwedzkiej misji w Adis-Abebie dr. Hylandera depeszę, polecającą mu uzupełnienie koniecznego materjału, by można było wznowić działalność ambulansu lub stałej szwedzkiej stacji sanitarnej.

Wiadomości

„Oevre" donosi o wielkiej akcji propagandowej na rzecz wstępowania do organizacji Krzyża Ognistego. W dniu 6 lutego, w drugą rocznicę pamiętnych zajść ulicznych, odbyć się mają manifestacje Frontu narodowego. Po raz pierwszy wystąpić ma publicznie oddział zmotoryzowany.

*

W Paryżu toczyły się obrady naczelnych organów zjednoczonych obecnie francuskich organizacyj zawodowych generalnej konfederacji pracy i unitarnej konfederacji pracy. Po długiej dyskusji wyłoniono tymczasowy komitet zarządzający, do którego weszło dwóch przedstawicieli unitarnej konfederacji.

*

W Berlinie ogłoszono zarządzenie, dotyczące obrotu pocztowo - telegraficznego między Litwą a Rzeszą. Z dniem 1 lutego zniesiona została, zniżka taryfy pocztowo-telegraficznej, która obowiązywała od lat kilkunastu.

*

W Luksemburgu zmarł w wieku lat 35 Aleksander Zubkow, którego małżeństwo z księżniczką Wiktorją pruską, siostrą b. cesarza Wilhelma, wywołało w swoim czasie zrozumiałą sensację.

Premjowane wkłady oszczędnościowe

Dnia 25 b. m. odbyło się w centrali P. K. O. w Warszawie 28 z rzędu losowanie książeczek na premjowane wkłady oszczędnościowe serji II.

Po zł 1.000 otrzymają właściciele książeczek: 52729 52817 54451 55805 56050 56620 57391 60195 60360 60978 61548 62342 62979 62828 63075 63247 63589 64505 65428 65698 66478 66501 67035 67125 67350 67896 68038 69507 69743 70114 71445 73240 73517 76515 76841 76934 77717 78145 79244 80404 83201 83698 84142 84248 84347 86097 86912 89061 90447 91147 91557 91767 91864 93501 93956 94167 94368 94590 94820 95978 66117 96184 97083 98098 98691 98989 99104 100311 100469 101717 102090 102111 102451 102604 104300 104452 105922 107452 107692 108356 108623 109382 109434 110258 111288 112162 113108 113678 113963 114040 114296 114593 114666 114840 116094 116337 116453 117263 117342 117494 118564.

Książeczki serji II wylosowane dawniej, a niezrealizowane nr. 74453 — P, 78088 — P.

Kurs dolara. Dziś rano Bank Polski notował kurs dolara 5.22 zł, w obrotach nieoficjalnych w Warszawie 5.23 — 5.23½ zł.

POZNAŃSKA GIEŁDA PIENIĘŻNA

Poznań, 29. 1. 1936 r.

Tendencja dzisiejszego zebrania giełdowego była mocniejsza.

Z pożyczek państwowych płacono za 5% poż. konwers. 57,75 oraz za 4% premj. dol. 53,—.

Z papierów lokacyjnych P. Z. K. obracano 4½% złotowe listy zast. serja L po 38,—, natomiast płacono za 4% listy zast. konwert. 34,—.

Z akcyj bankowych poszukiwano Bank Polski po 96,— bez oddawców.

Ceduła Urzędowa Giełdy Pieniężnej w Poznaniu.

Kurs w procentach nominału wzgl. w złotych za sztukę.

Papiery procentowe

5% państw. poż. konwers. 57,75 P.
4% poż. premj. dol. serja III 53,— P.
4½% złotowe listy zastawne serji L. Pozn. Ziem. Kred. 38,— +
4% listy zast. konwert. ostempl. P. Z. K. 34,— P.
Tendencja mocniejsza.

Urzędowa ceduła Giełdy Zbożowej i Towarowej

Poznań, 29. 1. 1936 r.

Warunki: Handel hurtowy parytet Poznań, ładunki wagonowo, dostawa bieżąca za 100 kg.:

STANDARTY:

1) żyto	715 g/l.
2) pszenica	756 g/l.
3) owies	420 g/l.

Ceny orjentacyjne:

Żyto (Usposob. spokojne)	12,00— 12,25
Pszenica (Uspos. spokojne)	18,25— 18,50
Jęczmień browarowy	14,25— 15,25
Usposobienie spokojne.	
Jęczmień 700—725 g/l.	13,75— 14,25
Jęczmień 670—680 g/l.	13,25— 13,50
Usposobienie spokojne.	
Owies 450—470 g/l.	14,00— 14,25
Owies standartowy	13,75
Usposobienie spokojne.	
Mąka	
żytnia wyciąg. 0-30% wł. w.	18,75— 19,00
żytnia gat. I 0-45% wł. w.	18,50— 18,75
żytnia gat. I 0-55% wł. w.	18,00— 18,25
żytnia gat. I. 0-65% wł. w.	17,25— 17,75
żytnia gat. II 45-55% wł. w.	14,25— 15,25
Usposobienie spokojne.	
pszenna gat. IA 0-20% wł. w.	30,75— 32,50
pszenna kat. IB 0-45% wł. w.	30,00— 30,50
pszenna gat. IC 0-55% wł. w.	29,00— 29,50
pszenna gat. ID 0-60% wł. w.	28,50— 29,00
pszenna gat. IE 0-65% wł. w.	27,50— 28,00
pszen. gat. IIA 20-55% wł. w.	26,75— 27,25
pszen. gat. IIB 20-65% wł. w.	26,25— 26,75
pszen. gat. IID 45-65% wł. w.	23,75— 24,25
pszen. gat. IIF 55-65% wł. w.	21,75— 22,25
pszen. gat. IIG 60-65% wł. w.	20,25— 20,75
Usposobienie spokojne.	
Otręby żytnie stand.	9,75— 10,25
Otręby pszen. grube stand.	12,00— 12,50
Otręby pszenne średnie st.	10,75— 11,50
Otręby jęczmienne	9,75— 11,00
Rzepak zimowy	41,00— 42,00
Rzepik zimowy	40,00— 41,00
Siemię lniane	36,00— 38,00
Gorczyca	37,00— 39,00
Wyka latowa	22,00— 24,00
Peluszka	24,00— 27,00
Groch Viktorja	24,00— 29,00
Groch Folgera	22,00— 24,00
Łubin niebieski	9,50— 10,00
Łubin żółty	11,00— 11,50
Seradela	22,00— 24,00
Mak niebieski	64,00— 66,00
Koniczyna czerw. surowa	105,00—115,00
Konicz. czerw. 95-97% czyst.	125,00—135,00
Koniczyna biała	75,00—110,00
Koniczyna szwedzka	170,00—195,00
Koniczyna żółta odłuszczona	65,00— 75,00
Przelot	75.00— 90,00
Makuch lnian. w taflach	16,75— 17,00
Makuch rzepakowy w tafl.	14,25— 14,50
Makuch słon. w tafl. 42/43%	18,25— 18,75
Śrut Soja	21,00— 22,00
Słoma pszenna luzem	2,20— 2,45
„ pszenna prasowana	2,70— 2,95
„ żytnia luzem	2,50— 2,75
„ żytnia prasowana	3,00— 3,25
„ owsiana luzem	2,75— 3,00
„ owsiana prasowana	3,25— 3,50
„ jęczmienna luzem	2,20— 2,45
„ jęczmienna prasow.	2,70— 2,95
Siano zwykłe luzem	5,75— 6,25
„ zwykłe prasowane	6,25— 6,75
„ nadnoteckie luzem	6,50— 7,00
„ nadnoteckie pras.	7,50— 8,00

Ogólne usposobienie spokojne.

Ogólny obrót: 1633,3 tonn, tem żyta 300 tonn, pszenicy 342 tonn, jęczmienia 470 tonn, owsa 47 tonn.

Chybione poczynania

(Od własnego korespondenta „Kurjera Poznańskiego")

Wilno, 28 stycznia.

Od pewnego czasu jesteśmy świadkami dziwnej i niezrozumiałej akcji, wszczętej przez t. zw „czynniki społeczne". Oto powstał w Wilnie komitet „obywatelski", mający na celu organizowanie protestów przeciwko prześladowaniu Polaków na Litwie. „Obywatelskość" tego komitetu jest conajmniej wątpliwa, bo wchodzą w jego skład niemal wyłącznie organizacje, opanowane i kierowane przez „sanację", a więc niezdolne do jakiejkolwiek inicjatywy i działające z reguły wyłącznie na „polecenie" t. zw. „czynników miarodajnych".

Zresztą, skądby przyszło społeczeństwu wileńskiemu właśnie teraz do jakichś manifestacyj antylitewskich?

My przecież tu, w Wilnie, siedzimy zbyt blisko granicy litewskiej, by nie wiedzieć, co się dzieje w Kownie. A w Kownie nic się ostatnio takiego nie stało, coby upoważniało do „wybuchów" oburzenia. Raczej odwrotnie, daje się w społeczeństwie litewskiem zauważyć pewne odprężenie nastrojów antypolskich i są na niebie znaki, mówiące o tem, że gdybyśmy umieli w stosunku do Litwy poprowadzić jasną i konsekwentną politykę, to niewątpliwie dałoby się, jeśli nie całkowicie zlikwidować groteskowy „spór o mur graniczny", to w każdym razie wiele niepotrzebnych zadrażnień zagoić i sporo spraw życiowych w stosunkach obu narodów i państw uregulować.

Wiemy przecież, że ujawnienie roli byłego premjera Zauniusa w organizowaniu akcyj terorystycznych Ukraińców, wywołało bojkot tego polityka ze strony społeczeństwa litewskiego. Słyszeliśmy także i o tem, że nie zawsze smaczne wystąpienia kierownika radja litewskiego, Rondomańskiego, w związku ze zgonem Józefa Piłsudskiego, także spotkały się ze sprzeciwami litewskiej opinji publicznej.

Słowem to, co wiemy o nastrojach i stosunkach na Litwie, świadczy raczej o złagodzeniu kursu antypolskiego, a nie o jego wzmocnieniu i dlatego nie możemy zrozumieć spóźnionego animuszu organizatorów akcyj protestacyjnych.

Mogą nam wprawdzie odpowiedzieć przytoczeniem paru wypadków nowych aresztowań, czy też deportacyj, ale to wszystko nie wykracza poza ramki tego, co obserwujemy już od szeregu lat i na co dotychczas inicjatorzy ostatnich manifestacyj patrzyli całkiem obojętnie, a niekiedy nawet uważali za stosowne tłumić szczerze odruchy oburzenia, jakie naprawdę samorzutnie się budziły w społeczeństwie wileńskiem. To też całkiem zrozumiałe jest stanowisko, zajęte przez młodzież na wiecu akademickim na uniwersytecie Stefana Batorego, gdzie mówcy dali wyraz zdziwieniu, że oto w roku ubiegłym, gdy nadeszły wiadomości o deportowaniu Polaków na Litwie do obozów koncentracyjnych, zabroniono zwołania wiecu protestacyjnego, gdy dziś urządza się raptem nietylko wiece, ale i pochody. Wileńska młodzież akademicka oświadczyła, że protestuje przeciwko polityce eksterminacyjnej nietylko na Litwie, lecz wszędzie tam, gdzie się ją w stosunku do Polaków prowadzi, a przedewszystkiem w Niemczech, ponieważ tam właśnie położenie polskiej mniejszości jest niewątpliwie najcięższe. To też ostatnie manifestacje i protesty nie brzmią szczerze i przekonywająco, gdy się pomija milczeniem najważniejszą dla narodu polskiego sprawę — zagadnienie Polaków w Niemczech.

Wielu też w Wilnie wyraża słuszną obawę, że organizowanie podobnych imprez protestacyjnych, nie popartych następnie żadną mocną akcją kierowników polskiej polityki zagranicznej, może wywołać wręcz odwrotne skutki, bo kiwanie palcem w bucie nikogo nie przerazi, a może rozdrażnić, wywołując dla tych, których się miało bronić, konsekwencje całkiem przeciwne zamierzonym.

I tu znowu musimy przyznać wyższość akademikom wileńskim, którzy na swym wiecu domagali się zdecydowanej obrony prześladowanej polskiej mniejszości we wszystkich państwach, gdzie się ona znajduje, nad przemówieniami na wiecach „starszego społeczeństwa", na których popisywali się krasomówstwem wileńscy działacze „sanacyjni", których przemówienia zawierały jedynie stek frazesów bez treści i głębszego sensu.

Jeżeli więc nawet akcja protestacyjna w Wilnie miała jakś ukryty sens, to w każdym razie tak ukryty, że go z pewnością nikt pojąć nie zdoła. Jeżeli przytem akcja ta miała być pomocą społeczeństwa dla naszego kierownika polityki zagranicznej, to niewątpliwie chybiła ona celu. Że tak się stało, nie można winić społeczeństwa, lecz wyłącznie tych, którzy nie uważają za stosowne informować opinji publicznej, ku czemu i jakiemi drogami pragną Polskę prowadzić.

Raz zerwanego kontaktu i zaufania nie przywróci się, organizując chociażby najpopularniejsze imprezy protestacyjne.

P. KOWNACKI.

Krwawe przesilenie w Egipcie

Przesilenie rządowe w państwie nad Nilem trwa w dalszym ciągu. Mnożą się z dnia na dzień krwawe manifestacje, skierowane przeciwko Anglji oraz przewlekaniu okresu bezrządowego.

Największe stronnictwo egipskie, nacjonalistyczny Wafd, odmówiło przyjęcia misji stworzenia rządu o charakterze koalicyjnym, w którym znajdowaliby się przedstawiciele zjednoczonych stronnictw nacjonalistycznych. Wafdyści obstają przy wyłączności tworzenia rządu, na co nie zgadza się jednak król Fuad. Król pragnie rządu koalicyjnego z udziałem wszystkich stronnictw narodowych. Propozycje Wafdu, aby przejściowo powołano do życia gabinet z osobistości neutralnych, zostały odrzucone przez koronę.

Ze sprawą stworzenia rządu wiąże się najściślej kwestja rokowań Egiptu z Anglją, oraz wyborów do nowego parlamentu, który mógłby powstać w ramach przywróconej niedawno konstytucji z r. 1923. W roli rzecznika wobec korony występuje Ali Maherpasza, który też zdaje się otrzyma misję stworzenia rządu pozapartyjnego, jeżeli zawiodą rokowania o uzgodnienie współdziałanie Wafdu z innemi stronnictwami.

Niemcy o koniu w Polsce

Znane niemieckie czasopismo fachowe „Deutsche St. Georg Sport-Zeitung", wychodzące w Berlinie, zamieszcza w ostatnim swym numerze dłuższy opis wycieczki sześciu Niemców, miłośników koni, do stadnin polskich w Kozienicach i w Janowie Podlaskim.

Autor stwierdza, że Polska ze swemi prawie 4 miljonami (dokładnie 3.940.000) koni kroczy dziś pod tym względem na czele całej Europy. Po niej dopiero Niemcy (3.395.000 koni), Francja (2.901.000), Rumunja (2.034.000) i Anglja (1.171.000).

Ta wielka ilość koni w Polsce — podkreśla autor — jest wynikiem słabej motoryzacji kraju. Na przestrzeni 360 kilometrów pierwszego dnia podróży (odbytej samochodem) uczestnicy wycieczki napotkali zaledwie trzy automobile. Także w Warszawie taksówki są w mniejszości wobec 4.500 dorożek konnych i wielu furmanek wiejskich. Koń panuje nad życiem gospodarczem Polski na wsi i w miastach prawie stuprocentowo.

Po tych niezbyt dla nas zresztą pochlebnych stwierdzeniach korespondent podkreśla, że hodowla koni w Polsce stoi na bardzo wysokim poziomie. Służą ku temu m. in. stadniny państwowe z ich świetnie wyszkoloną obsługą.

Następuje obszerny opis stadniny w Kozienicach, którą autor porównywa do stadniny niemieckiej w Graditz, a dalej opis stadniny w Janowie, będącej ośrodkiem hodowli koni arabskich w Polsce.

Korespondent zachwyca się „arabami" polskimi i daje historyczny rys ich hodowli, począwszy od czasów króla Zygmunta Augusta.

Artykuł ilutsrowany jest szeregiem doskonałych zdjęć z Kozienic i Janowa Podlaskiego.

Z życia

(—) Dekrety rządu wytrąciły z równowagi całe grupy społeczne. Bardzo silny ruch zapanował wśród organizacyj gospodarczych. Debatują tam żywo i rozmaicie oceniają skutki dekretów.

Zniżyć ceny, ściąć wszystkie przerosty! Zgoda. A jak to wypadło w praktyce? Zaczynają padać konkretne odpowiedzi.

Posłuchajmy głosu kupca.

Dostałem prawo trzymania sklepu otworem w soboty do godziny 21 wieczór. Czy prosiłem o to? Zabiegali o ten przywilej Żydzi. Wszystkie związki kupieckie chrześcijańskie domagają się cofnięcia tego dekretu. Nie chcą tego „dobrodziejstwa".

Straciłem prawo do ochrony lokalu przemysłowego. Rozumiem, że z ochrony nie mogę korzystać bez końca, ale czy akurat obecna ciężka chwila była najsposobniejszą do pozbawienia mnie tej ochrony?

Cieszyłem się z zapowiedzi rządowych o obniżeniu cen przemysłu skartelizowanego. Uważałem za zupełnie celową akcję rządu, aby obniżki doszły do konsumentu. Rozumowałem sobie, iż i ja, dając towar taniej, mniej na nim zarobię, ale sprzedam więcej. Tymczasem przemysł kartelowy obniżył nam rabaty. Jeśli obniżka cen ma dojść do konsumenta, to stanie się to nie kosztem karteli, a nas, kupców.

Zapowiedziano nam pewne ulgi w opłatach państwowych i samorządowych oraz reformę systemu podatkowego. Spadł na nas istotnie deszcz dekretów. Ulgi gdzieś się rozpłynęły i nas, mieszkańców miast nie doszły. Samorząd ledwie zipie i popuścić ze swych dochodów nie chce. Przyszła za to reforma systemu podatkowego. Dekret o podatku dochodowym podwyższa dotychczasowe obciążenie kupca o 40 proc. Uproszczono podatek przemysłowy. Wcielono do niego dodatkowe opłaty i stworzono jedną zbiorową stawkę. Słusznie. Za to, gdy każdy z nas obliczył sobie, co mu to uproszczenie dało, wypadło, że w r. 1936 każdy z nas zapłaci więcej. Podatek przemysłowy w myśl dotychczasowej ustawy miał być co roku wedle zgóry przewidzianego planu obniżony. Przepis ten teraz znikł, trzyletnia danina weszła jako opłata stała, stawki zasadnicze usztywniono. Wyszła z tego stała podwyżka.

Tak wyszło na dekretach kupiectwo. Mówi to człowiek realny, umiejący liczyć. Nic dziwnego, że gdy prezes senackiej komisji budżetowej, Evert, zebrał w Warszawie na narady zrzeszenia kupieckie, usłyszał wiele niemiłych zarzutów. Tylko Żydzi podziękowali za dekret sobotni. I prosili o dekret, pozwalający na handel w niedzielę.

Wieczór dyskusyjny

Ostatnio odbył się w Poznaniu na zaproszenie grona osób drugi wieczór odczytowo - dyskusyjny, na którym prof. uniwers. pozn. dr. Bohdan Winiarski wygłosił wykład p. t.: „Jak patrzeć na wojnę włosko-abisyńską". Prelegent rozpatrzył sprawę z punktu widzenia moralnego, prawnego i politycznego.

Wśród licznie zebranych wywiązała się potem żywa dyskusja.

KRÓLEWSKI POGRZEB

Z pogrzebu króla Jerzego V: Pochód żałobny mija Westminster w drodze na dworzec londyński Paddington. Na zdjęciu z lewej trumna na lawecie armatniej, pokryta całunem o barwach domu królewskiego Windsor. Na trumnie korona, berło i jabłko oraz jedyny wieniec od królowej. Za trumną kroczą (zdjęcie z prawej) król Karol rumuński, król Chrystjan duński, prezydent Francji Lebrun, król Leopold belgijski, król Borys bułgarski, następca tronu włoskiego książę Umberto, książę - regent Paweł jugosłowiański i następca tronu szwedzkiego Gustaw Adolf

Żydowska ofensywa na Poznań

Powstał w naszem mieście „komitet przyjaciół akademika-Żyda"

Warszawa. (Tel. wł.) Żyd. Ag. Tel. podaje następujące doniesienie z Poznania:

„Z inicjatywy gminy żydowskiej wzajemnej pomocy odbyła się tu narada przedstawicieli 14 organizacyj i towarzystw żydowskich celem zaprotestowania przeciwko zajściom na politechnice lwowskiej i innych wyższych uczelniach. Przewodniczył przedstawiciel gminy dr. Georg Cohn.

Uchwalono dwie rezolucje. W jednej wysunięto żądania cofnięcia zarządzeń w stosunku do Żydów na politechnice lwowskiej. W drugiej nawołuje się władze akademickie i administracyjne w Poznaniu do przeciwdziałania wystąpieniom antysemickim na terenie uczelnianym. Rezolucje przesłano do m. s. wew. i m. w. r. i o. p., oraz do władz uniwersyteckich w Poznaniu. Powołano do życia w Poznaniu „komitet przyjaciół akademika-Żyda", którego zadaniem będzie stworzyć lepsze warunki bytu studentów-Żydów na wyższych uczelniach poznańskich." (w)

Niemiecki atak na Locarno?

Warszawa. (Tel. wł.) Doniesienia z Paryża i Londynu wskazują, że rozmowy Flandina z Edenem dotyczą również sprawy uzbrojenia Nadrenji.

Dyplomacja niemiecka zamierza podjąć ostry atak przeciwko układom lokarneńskim, a rząd francuski musiał otrzymać w tym sensie bardzo niepokojące ostrzeżenia od swojej ambasady w Berlinie.

Zasadnicze porozumienie między Francją i Anglją osiągnięto. Chodzi tylko jeszcze o ustalenie szczegółów dyplomatycznego przeciwdziałania obu mocarstw. (w)

Przeciw polityce Roosevelta

Now Jork. (PAT). Trwająca od kilku miesięcy ankieta tygodnika „Literary Digest" w sprawie polityki Roosevelta zakończyła się. Ogółem oddano 1 907 681 głosów, z których 712 368 oświadczyło się za polityką prez. Roosevelta, a 1 195 313 przeciw niej. Odsetek tych głosów wyraża się zatem liczbą 62.66 i 37.34.

Za Rooseveltem oświadczyła się większość głosujących jedynie w jedenastu stanach południowych, oraz w północnym stanie Utah. We wszystkich innych większość była przeciw prezydentowi. W pewnych nieznaczna. w niektórych jak w stanie Maine —, wynosząca 79,67, a w stanie Massachussetts 80,11 procent. Zauważyć należy, że oba te stany w r. 1932 miały większość za Rooseveltem.

Przeprowadzona przed dwoma niespełna laty przez tygodnik ankieta na ten sam temat, dała 61,15 procent głosów za polityką Roosevelta.

Ugruntowanie monarchji w Grecji?

Ateny. (PAT.) Przywódca liberałów, Sofoulis w wywiadzie oświadczył m. in., iż dla jego partji sprawa ustroju państwa jest już ostatecznie przesądzona. Zasady demokratyczne partji nie stoją w sprzeczności z obecnym ustrojem, odkąd król dał swem postępowaniem, oraz zajętem przez siebie stanowiskiem istotny dowód przywiązania do zasad demokratycznych, poszanowania władzy ludowej oraz swobód konstytucyjnych i osobistych.

Ateny. (PAT.) Ogłoszona w dzienniku urzędowym ustawa wyjątkowa ustala na 24 miljony drachm rocznie wysokość listy cywilnej króla, a na 4 miljony rocznie uposażenie następcy tronu. Ta sama ustawa wyznacza z obecnego budżetu sumę 10 miljonów drachm na wprowadzenie króla oraz koszty odnowienia pałacu.

Inna ustawa zwraca królowi majętność Tatoi wraz z całym inwentarzem martwym i żywym. Uposażenie następcy tronu oraz suma listy cywilnej obowiązują począwszy od przybycia króla do Grecji.

Ukraińskie żądania

Warszawa. (Tel. wł.) Na wczorajszem posiedzeniu senackiej komisji budżetowej przy omawianiu budżetu prezydjum rady ministrów Ukrainiec Łucki wysunął żądanie utworzenia nowego podsekretarjatu stanu do spraw ukraińskich, któryby czuwał nad jednolitością polityki w tym zakresie.

Obecny na posiedzeniu wicemin. Grzybowski jako przedstawiciel rządu oświadczył, że w tej sprawie nie ma żadnych poleceń i nie może udzielić wyjaśnień. Już samo podniesienie takiego postulatu przez sen. Łuckiego świadczy, jak daleko idą żądania ukraińskie. (w)

Katolicki Kościan dał odprawę prof. Kurkiewiczowi

Kościan. (Tel. wł.). W sali Hotelu Victoria odbyło się zebranie obywatelskie, celem utworzenia kom. powiat. dla Popierania Szkolnictwa Polskiego Zagranicą. Przy przepełnionej sali zagaił zebranie p. starosta Karpiński krótkiem przemówieniem i powitał przybyłego z Poznania prelegenta prof. uniwersytetu poznańskiego p. dr. Tadeusza Kurkiewicza. Po zagajeniu udzielił p. starosta głosu p. Mieczysławowi Wyrybkowskiemu, który odczytał następujące oświadczenie:

„Szkolnictwo polskie zagranicą interesuje nas wszystkich Polaków, nikt z nas obecnych nie może nie pragnąć, by nasi rodacy zagranicą mieli szkoły polskie, by dziatwę swą wychowywać mogli w duchu narodowym i katolickim. Podkreślam, jako członek Akcji Katolickiej charakter polski i katolicki szkoły i tylko taką szkołę dla Polaków zagranicą my popierać będziemy. O potrzebie istnienia takiej szkoły nie potrzeba nas przekonywać. Jeżeli referować myśli o tem p. prof. Kurkiewicz, znany ze swoich zapatrywań antykatolickich, to nam wierzącym katolikom, nie wolno być obecnym na jego referacie, dlatego opuszczamy zgromadzenie, nim pan ten rozpocznie swój referat."

Po przeczytaniu powyższego oświadczenia opuścili zebrani gremjalnie salę. Pozostało tylko kilkunastu urzędników.

W związku z tem oświadczeniem, wezwano w poniedziałek na przesłuchy p. Wyrybkowskiego, którego obwinia się o zakłócenie porządku publicznego.

oryginalna Aspirina wyrabiana jest obecnie także w Polsce! Nabyć ją można w każdej aptece. Aspirina z krzyżem „Bayer" na opakowaniu i tabletkach działa przy bólach głowy i chorobach z przeziębienia.

ASPIRINA BAYER

Do nabycia we wszystkich aptekach.

Cena za 6 tabl. obecnie już tylko zł 0,90, za 20 tabl. zł 2,25

ng 5264

Wieczór poezji narodowej w Krakowie

Dnia 24 bm. odbył się w Krakowie „wieczór poezji narodowej", zorganizowany przez krakowskiego redaktora tygodnika „Głos", p. Jana Bielatowicza.

Recytacje utworów poprzedziło słowo wstępne p. Bielatowicza, w której scharakteryzował specjalnie twórczość Konstantego Dobrzyńskiego.

W skład części recytacyjnej weszły mi. in.: wspaniałe wyznanie wiary „Jestem Polakiem" z „Myśli nowoczesnego Polaka" R. Dmowskiego, hymny Pawlikowskiego „Wierzę w Jednego Boga", Kasprowicza „Ojczyzna", dalej szereg utworów Dobrzyńskiego, z których największe wrażenie zrobił „Tkacz", a najentuzjastyczniej przyjęto wiersze o Młodych.

Recytowano również fragmenty „Kaliguli" Rostworowskiego oraz jego „Niespodzianki", dalej Maryli Wolskiej „Koniec Ballady".

Wykonawcami byli członkowie Koła Przyjaciół Żywego Słowa Uniw. Jagiellońskiego pp. Jaworówna, Roskówna, Średniawianka, Wicińska, Biechwicki, Bodnicki, Dylowicz, Hałatek, Treszczyński. Doskonałym recytatorem utworów Dobrzyńskiego był p. Dylowicz.

Wieczór udał się doskonale. W wypełnionej słuchaczami sali obok przedstawicieli inteligencji było bardzo dużo robotników.

Młodzież Wszechpolska

Zebrania dyskusyjne M. W. z referatem kol. L. Doruszewskiego „O polskim ruchu korporacyjnym" odbędzie się w czwartek, 30 bm.

Jubileusz zasłużonego kapłana

W środę, dnia 22 bm. obchodził srebrne gody kapłaństwa X. proboszcz Edward Mrotek w Gołańczy.

X. Jubilat ma poza sobą chlubną przeszłość w działalności kapłańskiej i obywatelskiej. Zaraz po przewrocie, jako młody kapłan, zabrał się energicznie do pracy w mocno podniemczonej Chodzieży, gdzie postarał się o utworzenie polskiej szkoły średniej, której też był pierwszym kierownikiem.

Powołany następnie przez władzę duchowną do Szamocina, bez żadnej prawie pomocy, w warunkach niesłychanie ciężkich, powołuje do życia nową parafję szamocińską.

Przed siedmiu laty przechodzi wreszcie do Gołańczy. Warunki materjalne zastaje tu naogół lepsze.

Jednakże kościół parafjalny, stary, drewniany, chyli się ku upadkowi.

Mimo rozwijającego się kryzysu, nowy proboszcz gołaniecki ze zdwojoną energją zabiera się bez wahania do zbożnego dzieła budowy nowej świątyni. I dzięki zapałowi i niestrudzonej pracy Jubilata w przeciągu mniejwięcej czterech lat powstaje w Gołańczy wspaniały kościół, który stanowić będzie chlubę i ozdobę nietylko miasta i parafji, ale także archidiecezji.

Z tem wszystkiem nie zaniedbuje bynajmniej pracy duszpasterskiej i społecznej. Przeciwnie. Należy do najgorliwszych kapłanów w okolicy, a szczególną troskliwością i miłością otacza młodzież i dziatwę. Nic przeto dziwnego, że dzień jubileuszu kapłańskiego stał się wielką uroczystością dla miasta i parafji. Więcej niż 20 kapłanów z dekanatu i okolicy, wśród których jubilat cieszy się wielkiem uznaniem, zjechało do Gołańczy, aby wziąć udział w radosnem obchodzie.

Mimo dnia powszedniego wielka świątynia gołaniecka literalnie przepełniona była wiernymi, którzy pragnęli złożyć X. Jubilatowi hołd zasłużony. Podczas mszy św., którą odprawił X. proboszcz Mrotek, prawdziwie natchnione przemówienie z ambony wygłosił X. proboszcz z Ryszczewka, ten sam, który przed 25 laty młodszemu neopresbyterowi wyprawił prymicje.

Po mszy św. odbyła się akademja na sali bractwa kurkowego, gdzie władze duchowne i świeckie, jak również stowarzyszenia wszelkie religijne i świeckie z parafji i okolicy składały X. Jubilatowi życzenia. Wzruszającą była szczególnie postawa wdzięcznej młodzieży. Z najodleglejszych kątów parafji przybyła mimo pory zimowej dziatwa i młodzież dla uczczenia umiłowanego przewodnika swego. Podobnie i młodzież starsza, wśród której nie brakło młodych S. N., z radością i wdzięcznością garnęła się do X. Jubilata.

Po akademji komitet jubileuszowy wyprawił na cześć X. proboszcza Mrotka skromną ucztę, do której zasiadło około 120 osób, przyczem przyjaciele X. Jubilata wygłosili okolicznościowe przemówienia.

Przy tej sposobności następca X. proboszcza Mrotka w Szamocinie, teraźniejszy proboszcz tamtejszy, spełniając akt wdzięczności wobec swego poprzednika, zainicjował składkę na rzecz nowej świątyni gołanieckiej, która dała ogólnego zbioru 400 zł.

Nadeszło wiele telegramów z życzeniami dla X. Jubilata, zwłaszcza z okolic i miejscowości, w których X. proboszcz Mrotek poprzednio pracował, jak Witkowo, Chodzież i Szamocin, z których przebijała prawdziwa i głęboka wdzięczność.

X. Jubilatowi zasyłamy i ze swej strony życzenia: Szczęść Boże w najdłuższe lata!

Aresztowanie narodowców

Leszno. (lh) W poniedziałek aresztowała policja w Lasocicach 16 członków Str Nar podejrzanych o udział w rozpędzeniu zebrania „Jungdeutsche Partei" w Lasocicach dn 26 bm. Aresztowanych przewieziono późnym wieczorem do Leszna pod eskortą policji i osadzono ich w areszcie śledczym. Oprócz tego przebywa w areszcie w Lesznie czterech członków Str. Nar. i to Werner Edm., Skórski Jan, Sztor Antoni i Michalak.

Plotki stołeczne

28 stycznia

Mówić o budżecie ministerstwa oświaty należy do rzeczy najpopularniejszych. Dyskusje na ten temat należą do najwdzięczniejszych. A każdy uważa się za najbardziej ukwalifikowanego. Rzecz to i zrozumiała, że niemal wszyscy zgłosili się do głosu, bo też jest ogrom prac i zadań przed władzami szkolnemi i ogrom tragedji, leżącej przed społeczeństwem.

*

Pomyśleć tylko: pięć i pół miljona dzieci w wieku szkolnym, a miljon pozostaje poza szkołą! Doprawdy tragiczne cyfry dla narodu, który posiada wielkie — i słusznie — ambicje. Gdzież się tu sprawdzają zapewnienia o naszej mocarstwowości, gdzież się podziały gawędy i zapewnienia o „radosnej twórczości"? Jakże one wyglądają w obliczu rzeczywistości, tej ponurej rzeczywistości!

Albo fakt inny: na budowę szkół powszechnych, a potrzeba nam 45.000 nowych klas — budżet ministra oświaty przewiduje... 50.000 zł, przeznaczonych na Tow. Budowy Szkół Powszechnych. Przesunięto ten obowiązek na gminy. Dawniej zniewalano gminy do budowania pałaców, a teraz, gdy gminy są zadłużone, to gospodarze sami realizują zamierzenia przez budowanie... domów ludowych, w których znajdzie pomieszczenie i szkoła powszechna. Dzieje się to przedewszystkiem na terenie najbardziej zaniedbanym b. zaboru rosyjskiego.

*

Robiono ciągle eksperymenty na własnem społeczeństwie. I doprowadzono do czego? Ileż razy przejawiały się głosy ze strony czynników umiarkowanych, zwłaszcza ze strony obozu narodowego, przestrzegające przed reformą ustroju szkolnego p. Janusza Jędrzejewicza! Ileż pisała o tem prasa, której wystąpienia piętnowano jako „antypaństwowe". A teraz przychodzi minister oświaty i wprawdzie zapowiada, że stoi na gruncie ustawy z r. 1932, ale dalej stwierdza, że urzeczywistnianie reformy natrafia na duże trudności. A potem wstaje referent, który był przecie jednym z referentów tej nowej reformy, i stwierdza, że niestety urzeczywistnienie reformy szkolnej, zwłaszcza w dziedzinie szkolnictwa powszechnego, się nie udało, a winę tego składa na — trudności finansowe...

Jakto? Dzieje się to wszystko już trzeciego roku po uchwaleniu reformy?...

Przeczekajmy jeszcze trzy lata, a wtedy minister będzie miał odwagę wystąpić odrazu z żądaniem dokonania reformy reformy braci Jędrzejewiczów...

WARSZAWIANIN

DZIAŁ GOSPODARCZY

Cienie rekordu

Wzrost niemieckiego pośrednictwa w polskim przewozie morskim

Gdynia, w styczniu

Nasz narodowy port gdyński osiągnął w r. ub. nowy rekord przeładunkowy. Trzeba jednak silnie podkreślić, że upajanie się deklamacjami o „największym porcie na Bałtyku", jest uleganiem fałszywemu entuzjazmowi. Nie wysokość obrotów decyduje o ich znaczeniu dla gospodarstwa narodowego. Gdyby tak było, to musielibyśmy uznać, że nasza prężność gospodarcza nad morzem osiągnęła już punkt szczytowy, bo przecież już 75 procent naszych obrotów towarowych z zagranicą idzie przez porty polskiego obszaru celnego.

Do punktu szczytowego jeszcze bardzo daleko. Rekord ma swoje strony odwrotne, zajmijmy się więc niemi pokrótce.

Gdynia ustępuje swoim bałtyckim konkurentom wartością obrotów, ruchem statków, a zgoła już nie może się nawet porównywać jako morski rynek frachtowy. A przecież dobra polityka morska musi sobie i takie pytania stawić: kto obsługuje obroty portowe? czy zyski stąd płynące wzbogacają gospodarstwo narodowe? Wreszcie trzeba się także zastanowić i nad tem, czy przez korzystanie z bezpośredniej drogi morskiej usuwamy koszty obcego pośrednictwa w naszym handlu zagranicznym? Jak więc widzimy pytania te obejmują wielki kompleks zagadnień.

Znany jest powszechnie fakt, że aparat spedycyjny przy porcie gdyńskim w dużym stopniu jest luźno powiązany z interesem polskim. Przewaga konjunkturalnie z nami powiązanego żywiołu obcego nad polskim jest w tej dziedzinie przytłaczająca.

Gorzej jeszcze jest ze sprawą najważniejszą: z przewozem morskim i wszystkiem, co z nim się łączy. W morskiej ekspansji gospodarczej najbardziej twórczym elementem jest żegluga. „Za banderą idą towary". Polska flota handlowa wprawdzie się rozwija, ale udział jej w przewozie naszych obrotów zamorskich nie przekracza 8-miu procent. Któż więc jest przewoźnikiem naszych obrotów? Odpowiedzi najlepiej szukać w oparciu o regularne połączenia okrętowe naszego portu. Gdynia ma obecnie 47 regularnych połączeń okrętowych. Szczecin ma ich 50, a Sztokholm nawet 110. I na tym więc odcinku Gdynia nie jest pierwszym portem Bałtyku. A ilość regularnych połączeń okrętowych jest sprawdzianem i zarazem gwarancją realnego rozwoju każdego portu. Połączenia okrętowe są najlepszym akwizytorem.

Regularne linje okrętowe Gdyni reprezentują następujące bandery państwowe:

	1935	1934
niemiecka	8 linij	4
szwedzka	7 "	8
polska	7 "	4
duńska	6 "	5
norweska	5 "	4
angielska	3 "	3
U. S. A.	2 "	2

Inne bandery mają po jednej linji a Niemcy nadto jeszcze uczestniczą w przewozach na jednej linji polsko-niemieckiej i szwedzko-niemieckiej.

Notujemy więc wzrost polskich linij regularnych.

Wierzymy, że kierownicy naszych przedsiębiorstw żeglugowych wykorzystują wszystkie sposobności, aby naszej banderze zapewnić największy udział. Ale to nie pozwala nam zamykać oczu na inne zjawisko — na wzrost zainteresowań niemieckich polskim przewozem morskim.

Niemcy od początku roku 1934 do końca 1935 podwoiły ilość swoich regularnych połączeń okrętowych z Gdynią. Także i w ogólnym ruchu statków w Gdyni bandera niemiecka, zwłaszcza ilością przychodzących jednostek, góruje nad polską. W roku 1932 weszło i wyszło z Gdyni 125 statków niemieckich wobec 897 polskich a w r. 1934 było niemieckich okrętów 1613 wobec 896 polskich. Trzeba jeszcze dodać, że związana z żeglugą maklerka okrętowa jest w Gdyni także opanowana w dużym stopniu przez żywioł niemiecki. Niemieccy maklerzy poza 8-ma regularnemi linjami niemieckiemi obsługują jeszcze 7 linij obcych. Niemcy ciągną więc zyski i z przewozów i prowizyj maklerskich.

Korzystanie z usług floty niemieckiej, jeśli nie jest możliwe uzyskanie tych przewozów dla polskiej, może wytrzymywać do pewnego stopnia czysto gospodarczy rachunek. Ale ze zrozumiałych względów politycznych o zasadniczem dla gospodarki narodowej znaczeniu, niemieckie pośrednictwo trzeba zastępować innem, nie można się godzić na rozbudowę pośrednictwa i roztaczanie kontroli niemieckiej nad naszemi obrotami zamorskiemi. Żadnym zaś, nawet czysto gospodarczym argumentem, nie można uzasadnić rozwoju niemieckiej maklerki okrętowej w Gdyni.

Oto jeden z ponurych cieni, jakie padają na rekord Gdyni. Idą nasze towary drogą morską, ale bardzo daleko jeszcze do tego, aby gospodarstwo narodowe zdobywało możliwe do osiągania stąd zyski. Zmiana tego wcale nie pocieszającego stanu rzeczy jest sprawą polskiej polityki morskiej. Zbyt mało jest oznak, któreby nam pozwalały wierzyć, że istnieje odpowiedni program tej polityki.

E. P.

ZACHOWASZ MŁODZIEŃCZY WYGLĄD
myjąc się codzień
MYDŁEM PRZETŁUSZCZONEM
Lab. Chem. Farm. M. MALINOWSKIEGO
Warszawa, ul. Chmielna 4
Do nabycia we wszystkich, pierwszorzędnych firmach
Tg 143

Z zebrania Związku Fabrykantów

Uczczenie pamięci ś. p. S. Samulskiego — Przemówienie programowe prezesa Maciejewskiego — Referaty i dyskusja

Na wczorajszem walnem zebraniu Związku Fabrykantów, którego przebieg skreśliliśmy w wydaniu porannem, p. prezes Fr. Maciejewski poświęcił następujące przemówienie poprzednikowi swojemu śp. prezesowi S. Samulskiemu:

„Gdyśmy 26. 10. 1935 r. z okazji obchodu pięknej uroczystości 25-lecia naszego Związku uczcili wysokie zasługi założyciela i niezastąpionego prezesa naszej organizacji, śp. Seweryna Samulskiego, nie przypuszczaliśmy, że nasz ukochany Prezes nam więcej przewodniczyć nie będzie.

Nieubłagana śmierć wyrwała z naszych szeregów tego zasłużonego męża o niezwykłych walorach umysłu, tego niestrudzonego człowieka pracy na niwie społeczno-gospodarczej, tego wytrawnego i doświadczonego przemysłowca i przywódcę polskiego, a szczególnie wielkopolskiego życia gospodarczego.

Odszedł od nas na zawsze śp. Seweryn Samulski, lecz pozostawił nam testament społeczny, którego wykonanie jest naszym świętym obowiązkiem.

Streszczają się jego najgłębsze życzenia w słowach, które wypowiedział na Komitecie Rady Ministrów w Warszawie, nawołując społeczeństwo do obowiązkowości:

„Baczmy na ciężką odpowiedzialność, jaką dźwigamy wobec przyszłych pokoleń, by nam nie zarzucały, żeśmy skarbu najwyższego, jakim jest Wolność i Niepodległość, należycie nie strzegli."

Przyrzekając solennie gorliwe wypełnianie nałożonych nam obowiązków na terenie naszej organizacji, wzywam w tej poważnej chwili do skupienia naszych myśli dla uczczenia świetlanej pamięci naszego wielkiego przywódcy."

Przyjmując zaszczytny wybór na prezesa Związku, p. Fr. Maciejewski określił w następujący sposób program działalności organizacji, której odtąd będzie przewodził:

Pragnie on przedewszystkiem nawiązać do działalności swojego wielkiego poprzednika śp. S. Samulskiego i kontynuować w pracy organizacyjnej jego zdrowe i wypróbowane zasady.

Praca ta ma na celu:

1) skoordynowany, celowy, racjonalny i wytrwały wysiłek w usługach przemysłu, współdziałanie w tym zakresie z władzami państwowemi, z samorządem gospodarczym i pokrewnemi organizacjami. Prez. Maciejewski pragnie szczególny nacisk położyć na rozszerzenie pracy sekcyj branżowych w Związku;

2) konsekwentną obronę wolności gospodarczej przed zbyt daleko idącą, krępującą i ujemnie na rozwój przemysłu działającą ingerencją państwa, wyrażająca się w stale rozszerzonem ustawodawstwie przemysłowem, skarbowem i socjalnem. Trzeba podjąć walkę z szkodliwym biurokratyzmem;

3) wykluczenie z pracy gospodarczo-społecznej wszelkich szkodliwych zewnętrznych wpływów, mogących działać hamująco, a nawet demoralizująco na tradycyjną, ideową pracę organizacji.

Naczelnem zadaniem Związku jest: Obrona godziwych spraw zawodowych

Wiceprezes St. Stempniewicz

dla dobra polskiego życia gospodarczego i chwały państwa polskiego.

Apelem do harmonijnej współpracy wszystkich czynników, skupiających się w Związku, zakończył p. prezes Maciejewski swoje przemówienie programowe.

Następnie wybrany na wiceprezesa Związku p. radca Stempniewicz wygłosił krótkie przemówienie, dziękując za zaufanie mu okazane i obiecując jak najściślejszą współpracę ze Związkiem w charakterze prezesa Okręgowego Związku Pracodawców.

RADJOAPARATY
ELEKTRIT C°
zawsze przodujące!
Tg 142

Największe Targi, jakie Polska widziała

Zainteresowanie tegorocznemi Targami Poznańskiemi (26 kwietnia — 3 maja) jest istotnie olbrzymie. 6 ogromnych hal targowych jest już w stu procentach zapełnionych. Pozostałe hale zapełniają się codziennie. Otrzymano zgłoszenia z Południowej Ameryki, Stanów Zjednoczonych, Kanady z północnej Europy. Rozwój Targów wskazuje, że w okresie budzącego się życia gospodarczego Targi stanowią najskuteczniejszy środek propagandowy.

Ucichły wszelkie głosy, dotyczące sztuczności tego instrumentu handlowego w obliczu przetrwania kryzysu i wzrostu niektórych targów, jakiego obecnie jesteśmy świadkami. Jednakże nie wszystkie targi cieszą się tak żywiołowem wzrostem. Z pośród 23 największych targów w Europie zaledwie 8 wykazało żywotność. Inne wegetują, ale nie ma mowy o tem, by spełniały istotną rolę w międzynarodowej wymianie towarów.

Wynika stąd, iż są pewne cechy organizacyjne i geograficzne, które dla pewnych ośrodków i dla pewnych metod stwarzają ramy trwałości targowej. Niewątpliwie Targi Poznańskie dały dowody, iż trwałości tej są wyrazem.

Referat p. Fojuckiego o pośrednictwie pracy przy wojewódzkiem biurze Funduszu Bezrobocia zawierał ciekawe cyfry i spostrzeżenia. Na terenie m. Poznania jest obecnie zarejestrowanych 15 tys. bezrobotnych, a w całem województwie poznańskiem około 54 tys. Referent apelował do jak najściślejszej współpracy przemysłu z biurem. W obszernej dyskusji przemawiali pp. prez. Maciejewski, Żak, Nowak, Radajewski, Kusz, Kuglin i Chojnacki, podkreślając nadmierny formalizm i różne inne czynniki, zwłaszcza z dziedziny ustawodawstwa skarbowego i działalności statystycznej, które powodują wzrost bezrobocia.

Bardzo obszerny referat n. t. zasad amortyzowania inwestycyj w przemyśle wygłosił następnie p. prof. Marciniak, który udzielił też szereg wyjaśnień na zapytania z koła członków.

W wolnych głosach p. dyr. Łyczywek poinformował zebranych o szeregu spraw bieżących. Uzupełnił jego wywody p. prez. Maciejewski szczegółami dotyczącemi projektowanej nowej działalności Banku Związku, który zamierza się „odetatyzować" i służyć interesom handlu, rzemiosł i średniego przemysłu.

Po przeszło 3-godzinnych obradach p. prez. Maciejewski solwował zebranie.

Przy objawach przeczulenia, uczuciu strachu, bezsenności, dolegliwościach sercowych, ucisku w piersiach naturalna woda gorzka **Franciszka-Józefa** ożywia krwiobieg w organach podbrzusza i działa przez to uspakająco na zaburzenia w nich. Zal. prz. lek.
Tg 140

KRONIKA GOSPODARCZA

PODATKI I OPŁATY

(p) **Przesunięcie terminu do składania zeznań dla wymiaru podatku dochodowego na rok podatkowy 1936.** Rozporządzeniem ministra skarbu z dnia 27 stycznia br. termin, do którego osoby fizyczne, prowadzące prawidłowo księgi handlowe lub gospodarcze obowiązane są złożyć zeznania o dochodzie, został przesunięty w roku podatkowym 1936 r. z dnia 1 marca na 1 kwietnia 1936 r. Tem samem rozporządzeniem został przesunięty termin płatności zaliczki na podatek dochodowy dla osób wyżej wymienionych na dzień 1 kwietnia 1936 r. Inne terminy do składania zeznań pozostały bez zmian i są następujące: 1 marca — zeznania o obrocie osób fizycznych i o dochodzie osób fizycznych, nie prowadzących ksiąg handlowych; 1 maja — zeznania o dochodzie i obrocie osób prawnych.

Z KRAJU

(k) **Dalsza zniżka dolara.** W dniu wczorajszym giełda londyńska była nieczynna, giełda paryska zaś odbyła zebranie krótsze niż zazwyczaj. Odprężenie, które ujawniło się na giełdach walutowych przedwczoraj, nie przybrało większych rozmiarów. Innemi słowy funt jest w dalszym ciągu notowany na dość wysokim poziomie. Dewiza na Nowy Jork spada w dalszym ciągu. W dniu wczorajszym zanotowano ją na poziomie, bardzo zbliżonym do dolnego punktu złota. Gdyby dolar miał się jeszcze obniżyć, aktualnem staje się pytanie, czy Stany Zjednoczone zaczną wywozić złoto do Europy. Przypomnieć należy, że od czasu ustabilizowania dolara na obecnym poziomie, a więc od 2 lat, tak niskie kursy notowano tylko trzy razy i to zupełnie przejściowo. Pozostałe dewizy nie wykazały poważniejszych zmian, przyczem pewne osłabienie ujawnia Amsterdam

Krótkie informacje gospodarcze

— We Włoszech wprowadzono podatek obrotowy od importu papierówki w wysokości 15 ctm. od kwintala papierówki, przywożonej w okresie od 1 stycznia do 30 czerwca br.

WIADOMOŚCI POTOCZNE

Styczeń
30
CZWARTEK

Kalendarz rzym.-kat.
Czwartek: Martyny i Ludwiki pp.
Piątek: Piotra w. Marcelli wd.
Kalendarz słowiański
Czwartek: Dobrogniewy
Piątek: Spitogniewa
Słońca: wschód 7,39 zachód 16,33
Długość dnia 8 g. 54 min.
Księżyca: wschód 9,38 zachód 0,06
Faza: 6 dzień po nowiu.

Stan wody w Warcie według notowań Inspekcji Dróg Wodnych w Poznaniu: dziś plus 0,78 mtr.

Przepowiednia pogody na czwartek: Zachmurzenie przeważnie duże z przelotnemi opadami śnieżnemi. Przejście powolne do chłodów, lekkich mrozów.

NOCNA SŁUŻBA APTEK.

Śródmieście: Apt. św. Marcina, ul. Ratajczaka 12. — Apt. św. Piotra, pl. Św.-Krzyski. — Apt. pod Orłem, St. Rynek 41. — **Jeżyce:** Apt. Mickiewicza, ul. Dąbrowskiego 10. — Apt. pod Opatrznością, ul. Dąbrowskiego 76. — **Łazarz:** Apt. Matejki 1. — Apt. Plucińskiego, ul. M. Focha 72. — **Górczyn:** Apt. Karpińskiego, ul. M. Focha 158. — **Wilda:** Apt. przy Bramie, Górna Wilda 3. — Apt. Fortuna, Górna Wilda 96. — **Śródka:** Apt. przy Rynku Śródeckim 1. — **Główna:** Apt. przy Krzyżu, ul. Główna 19. — **Solacz:** Apt. przy ul. Mazowieckiej 12.

KRONIKA MIASTA POZNANIA

WYCIECZKI

— * **Wycieczka do Niemiec.** Polski Touring Klub zawiadamia członków biorących udział w wycieczce do Niemiec 6 lutego, iż oclenie wozów stacjonowanych w Poznaniu i bliskiej okolicy, odbędzie się dnia 5 lutego o godz. 11 w Poznaniu. Zbiórka przed lokalem P. T. Klubu ul. Fredry 12. Oclenie wozów z dalszej prowincji odbędzie się 6 lutego od godz. 9 w Gorzycku na granicy. Wyjazd wycieczki z Poznania 6 lutego o godz. 7 z przed lokalu Klubu. Inni uczestnicy wycieczki, zamieszkali w dalszej okolicy, wyruszą tak, by o godz. 9 przybyć do Gorzycka.

KOMUNIKATY RÓŻNE

— * **Egzaminy nauczycieli religji w szkołach średnich.** Jak informuje „Miesięcznik Kościelny", organ archidiecezyj gnieźnieńskiej i poznańskiej, tegoroczny egzamin nauczycieli religji w szkołach średnich odbędzie się w dniach 10 i 11 grudnia rb. Prace klauzurowe pisać będą kandydaci pierwszego dnia w kurjach arcybiskupich.

KRONIKA MIEJSCOWA

— * **W palmiarni zakwitły bzy, azalje i kamelje.** Do naszej prześlicznej palmiarni zawitała już wiosna. Oddycha nią przedewszystkiem t. zw. dział roślin dekoracyjnych. Uśmiechają się bzy fioletowe i białe — rozpoczął się też okres kwitnienia wdzięcznych azalij. W powietrzu mieszają się różne upajające wonie. Zaczynają też kwitnąć piękne kamelje, które zwie się także różami japońskiemi. Tutaj znajdują się też prawdziwe akacje, różne wiecznie zielone drzewa iglaste, oraz palmy. W dziale roślin egzotycznych królują niepodzielnie barwne i wonne storczyki, i pełno tam ciekawych krzewów i drzew. (z)

— * **„Popieranie" przemysłu polskiego.** Jedna z naszych czytelniczek chciała w dniu wczorajszym w pewnej drogerji, przy ul. Marsz. Focha kupić wodę kolońską. Przy zakupie wyraźnie powiedziała, że prosi o wyrób Żaka, względnie Stempniewicza. Tymczasem ekspedjent koniecznie chciał nakłonić ją do nabycia wody kolońskiej fabrykatu francuskiego, twierdząc, że polskie fabrykaty są do niczego. (wel)

— * **Sygnał Rozgłośni Poznańskiej na wiosnę?** Słuchacze Rozgłośni Poznańskiej raz po raz dopytują się, kiedy będzie ona posiadała własny sygnał, za taki bowiem nie może uchodzić obecny. Skrzynka ogólna na skutek tych zapytań poinformowała radjosłuchaczy w swoim czasie, że próby już się odbywają i nowy sygnał odezwie się na jesieni. Tymczasem jesień minęła, zima przechodzi, a sygnału niema. Obecnie znów słuchacze otrzymali zapewnienie, że będzie on na wiosnę, gdyż wtedy dopiero da się utrwalić na płycie — — śpiew wilgi, który ma być sygnałem naszej rozgłośni. Ciekawe w takim razie, co to były za próby na jesieni i poco łudzono słuchaczy, że w tym terminie usłyszą nowy sygnał? (sk)

— * **Los biednej 95-letniej staruszki.** Jak się dowiadujemy, pewna pani litościwego serca w Poznaniu, przygarnęła do siebie zupełnie obcą staruszkę, 95-letnią Walentynę Zarembinę. Krewni nie chcieli jej mieć u siebie i tak jej przykrzyli życie, że wolała na ostatnie dni życia szukać schronienia u obcych. Staruszka czuje się bardzo skrzywdzona przez los i opowiadała nam rzeczy, które są tak smutne, że trudno w nie uwierzyć, aczkolwiek jej tragiczną opowieść popiera świadectwo kilku poważnych osób.

Nie chcąc się mieszać do sporów rodzinnych, zwróciliśmy się w tej sprawie do bardzo bliskich krewnych staruszki, ażeby zwrócili staruszce bieliznę i pierzynę, bo nie ma pod czem spać. Odpowiedź brzmiała: „Chętnie chcę Pani tej wydać jej bieliznę, jak i rzeczy, jedynie zatrzymuję za zastaw pierzynę", bo „nie płaciła przez dwa i pół roku żadnej dzierżawy, ani też za utrzymanie". Staruszka i świadkowie twierdzą inaczej. — Zdaje się, że 95-letnia staruszka, stojąca nad grobem, zasługuje na więcej serca. (wel)

— * **Tylko dla rekordzistów w ubieraniu.** Już od dłuższego czasu łazienki miejskie z natryskami i wannami nie rentują się. Zawsze też przy okazji debaty nad budową pływalni zimowej w Poznaniu, wysuwano jako argument przeciwko budowie pływalni, nierentowność tych łazienek.

Kto jednak choć raz korzystał, a raczej był zmuszony korzystać z tej instytucji użyteczności publicznej, łatwo się przekonał, dlaczego łazienki poznańskie nie mogą być rentowne. A więc duże przepełnienie w soboty, połamane wieszaki, mokre ławki i podnóżki i zaledwie 20-minutowy czas na korzystanie z kabiny. Nikogo to nie może zachęcić do częstego korzystania z tych łazienek. Chcąc widocznie powiększyć frekwencję, kierownictwo obniża z dniem 1 lutego cenę biletów, mianowicie za wannę z 60 gr na 40 gr, a za natrysk z 20 gr na 15 gr, równocześnie jednak z obniżką ceny wstępu, kierownictwo wpadło na pomysł skrócenia czasu wyznaczonego na korzystanie z kabiny natryskowej bez dopłaty, z 20 minut na 15 minut. Już dotychczasowe 20 minut było mało na rozebranie się, umycie, zmianę bielizny i ubranie się, gdy więc obecnie obowiązywać będzie 15 minut, dojdzie do tego, że każdy będzie musiał opłacić dw abilety, by móc pozostać w kabinie dłużej. Temsamem natryski zamiast stanieć, podrożeją o 50 proc. Może kierownictwo łazienek urządziłoby publiczny pokaz kąpieli w 15 minutach (za)

Z TARGU

—* Dnia 29 bm. na pl. Sapieżyńskim płacono (w złotych za pół kg wzgl. za sztukę):

Nabiał: masło wiejskie 1.20—1.30, masło mlecz. 1.40—1.50, twaróg 0.25—0.30 śmietana (litr) 1.00—1.40, mleko (litr) 0.20—0.24 jaja z wapna (mendel) 1.00—1.10, jaja świeże (mdl.) 1.15—1.20.

Mięso: wieprzowina 0.60—0.70, wołowina 0.50—0.90, cielęcina 0.60—1.20, skopowina 0.70—0.80, kozina 0.50—0.70, słonina 0.80—0.85, smalec 1.20—1.30.

Ryby: szczupak 1.30—1.40, okoń 0.80—0.90 lin 1.10—1.20, karp 1.00, leszcz 0.70—1.00 białe ryby 0.40—0.60, sandacz 1.80—2.20, karaś 0.60—1.20, zielone śledzie 0.25—0.40, ryby śnięte 20—30 gr mniej.

Drób i dziczyzna: kura 1.60—2.50, kaczka 2.00—3.50, gęś 3.00—5.00 gołębie (para) 0.90—1.20, indyk 3.50—6.00, perlice 1.50—2.00, bażant 2.50—3.00, królik 1.00—1.20 zł.

Jarzyny (w groszach): ziemniaki 4, cebula 15, szpinak 25—30, buraki 10, brukselka 30—35, marchew 8—10, pietruszka (pęczek) 10, seler (sztuka) 5—20, kalarepa 10—20, kalafior (sztuka) 20—60, kapusta (gł.): biała 10—20, włoska 15—20, modra 20—40, jarmuż 25—30, rabarber 50, zielona sałata 15—20.

Owoce: suszone 0.60—1.00, jabłka 0.20 — 1.40, zagraniczne 2.00, cytryna 15—18 (4 sztuki 50—70), pomarańcza 15—20 (6—8 sztuk za 1 zł), figi 1 zł, żórawiny 40. (hu)

KRONIKA POLICYJNA

— * **„Weteran" Golder w areszcie.** W Poznaniu ujęto poszukiwanego przez poznański sąd grodzki 47-letniego Michała Goldera z Warszawy w celu ustalenia miejsca pobytu. Golder, który jest 20 razy notowany za kradzieże kieszonkowe i kilkakrotnie karany, poszukiwany był również w Poznaniu jako podejrzany o kradzież kieszonkową. (kl)

— * **Ujęcie włamywaczy.** Ujęto i osadzono w areszcie policyjnym 30-letniego fryzjera Bolesława Szymańskiego (ulica Półwiejska 20) i 40-letniego robotnika Pawła Franka (ul. Szewska 14). Aresztowanie nastąpiło w związku z kradzieżą luster, pieca gazowego i innych przyrządów fryzjerskich u p. Leonarda Kuczkowskiego przy ul. Szewskiej 14. U Szymańskiego zajęła policja skradzione przedmioty i przyznał on się do dokonania kradzieży. (kl)

KRONIKA SĄDOWA

— * **Zatwierdzenie wyroku na komunistów.** W listopadzie ub. r. sąd okręgowy w Poznaniu skazał za działalność komunistyczną na szkodę Państwa Polskiego Żyda Chaima Loewensteina na 5 lat więzienia i Żydówkę Rudę Łaję Kachman na 4 lata więzienia. Oskarżeni komuniści apelowali, jednakże sąd apelacyjny w dniu wczorajszym wyrok I instancji zatwierdził. Jedynie na mocy amnestji darował skazanym komunistom połowę orzeczonej kary. (m)

— * **Skazanie niesumiennego skarbnika.** W czasie od 1 lipca 1931 r. do stycznia 1933 r. pracował w Banku Ludowym w Rakoniewicach jako kasjer Ignacy Ceglarek, mistrz stolarski z zawodu. Gdy w r. 1932 w grudniu przeprowadzono dokładną rewizję ksiąg, wykryto manko, sięgające około 30 tys. złotych. Ignacego Ceglarka postawiono w stan oskarżenia.

Sąd okręgowy w Poznaniu (wydział zamiejscowy w Lesznie) wyrokiem z dnia 29 listopada ub. r. skazał Ceglarka na łączną karę 4 lat więzienia i pozbawienie praw obyw. i honor. na lat 5, przyjmując za udowodnione, iż fałszował księgowość, zdefraudował brakującą sumę oraz działał na szkodę klientów, dopuszczając do protestu ich weksle. Oskarżony zaapelował. W dniu wczorajszym twierdził przed sądem apelacyjnym, że nie przywłaszczył sobie zarzucanej mu sumy, choć nie może wyjaśnić, w jaki sposób doszło do tak wysokiego manka. Również nie przyznaje się do wystawiania fikcyjnych weksli. Twierdzi, że to nawet klienci działali na jego szkodę, przyjmując weksle prolongacyjne, a puszczając mimo to do protestu poprzednie.

Po wysłuchaniu wywodów prokuratora i obrońcy sąd ogłosił wyrok, zatwierdzający orzeczenie I instancji, co do winy i utraty praw publicznych i obywatelskich, lecz łagodzący wymiar kary do łącznej wysokości 2 lat więzienia. (m)

Akademja żałobna ku pamięci Jerzego V

Towarzystwo Polsko-Angielskie w Poznaniu uczci dzisiaj wieczorem o g. 20-ej pamięć zmarłego monarchy angielskiego akademją żałobną w salonach Resursy Kupieckiej (Al. marsz. Piłsudskiego 37).

Na program tej uroczystości składają się: 1) Hymn angielski, 2) Beethovena marsz żałobny — p. prof. Gertruda Konatkowska, 3) przemówienie polskie prez. Tow. p. prof. dr. Br. Dembińskiego, 4) przemówienie konsula angielskiego prof. B. W. A. Massey'a, 5) Chopina Preludjum c-moll i Nokturn c-moll — p. prof. Konatkowska, 6) deklamacje angielskie — p. Eileen Krygowska, 7) Chopina Marsz żałobny — p. prof. Konatkowska i 8) Hymn polski.

O liczny udział członków i sympatyków uprasza zarząd.

Demonstracja bezrobotnych w Lesznie

Leszno. (lh) Demonstrację urządzili wczoraj przed ratuszem bezrobotni, zorganizowani w Z. Z Z., i „reemigranci". Bezrobotni ,w liczbie około 400 osób, wysłali około godz. 10 delegację do burmistrza Kowalskiego. Bezrobotnym zapewniono pracę za wynagrodzenie w naturaljach. Około godz. 1 tłum rozszedł się do domów.

Kronika towarzyska

K. P. H. Harcerskiej Drużyny Wilków Morskich urządza w sobotę, dnia 1 lutego rb. w Domie Rzemieślniczym Wielką Zabawę Karnawałową. Początek o godz. 20,30 wstęp 1,70 włącznie z podatkiem za okazaniem zaproszenia, które otrzymać można u członków i w firmie A. Rose ul. Nowa. Strój wieczorowy. Moc atrakcyj. — Reflektory. — Doborowy zespół orkiestry. zg 12 728/29

Wielki bal maskowy w salach Ogrodu Zoologicznego urządza w dniu 2. II. 36 Tow. Kobiet „Wzajemna Pomoc". Początek o godz. 18. Orkiestra 15 pułku ułanów. Premjowanie masek. Zaproszenia u p. Pawlikowskiej, Woźna 15. zg 12 730/1

Restauracja w Hotelu Polonia, Grunwaldzka 18, poleca **bezpłatnie** salę nowoodrestaurowaną i pokoje klubowe na wszelkie uroczystości. Kuchnia wyborowa. Ceny niskie. Wieczorem dancing. dg 4515

Oszustwa przy zakupie koni remontowych

Ostrów (os). We wtorek odbyła się w sądzie okręgowym rozprawa karna przeciw Jakóbowi Brzośniewskiemu, b. pułkownikowi wojsk ukraińskich, obecnie rolnikowi w Kwiatkowie, oskarżonemu o oszustwo. B. był dostawcą koni remontowych dla wojska i skupywał je u okolicznych gospodarzy, płacąc im niskie ceny. We wójtostwie w Skalmierzycach podstępnie otrzymywał fałszywe zaświadczenia o dobrem pochodzeniu koni. W ten sposób oszukiwał komisję remontową, ponieważ sprzedawał jej konie rzekomo specjalnie wyhodowane i uzyskiwał za nie wysokie sumy. Naraził zatem na straty skarb państwa.

Sąd, po przeprowadzeniu rozprawy, skazał Brzośniewskiego przy uwzględnieniu amnestji na jeden rok więzienia. Współoskarżony, b. wójt w Skalmierzycach, Stanisław Korczyński został uwolniony od winy i kary. Przesiedział on jednak w areszcie śledczym 6 tygodni.

Obrady cechowych mistrzów rzeźnickich

Przy bardzo licznym udziale członków w domu cechowym na Masztalarskiej (restauracja St. Heyduckiego) toczyły się obrady dorocznego walnego zgromadzenia cechu mistrzów rzeźnicko-wędliniarskich w Poznaniu. Zgromadzeniu przewodniczył I starszy p. Ignacy Knopiński. W gorących słowach uczcił przy rozpoczęciu obrad st. cechu pamięć 10 zmarłych członków cechu, których brać cechowa ze sztandarem odprowadziła na miejsce wiecznego spoczynku.

Przyjęto 4 nowych członków, a uroczystym momentem zebrania było wręczenie dyplomów członkom honorowym i jubilatom cechu. Członkami honorowymi mianowano pp.: Bolesława Cabańskiego i Ludwika Rosta. Z okazji 25-lecia przynależności do cechu otrzymali dyplomy jubileuszowe pp.: Buśko, Kordylewski, Owczarek i Wolniewicz. Za 35-letnią przynależność do cechu wręczono dyplomy pp.: Handkemu, Wojciechowskiemu, Milbradtowi i Ilskiemu. Obchodzącym złoty jubileusz zawodowy członkom cechu doręczone zostaną dyplomy jubileuszowe w dniu 2 lutego na uroczystości cechowej, która odbędzie się ku czci św. Błażeja, patrona cechu mistrzów rzeźnicko-wędliniarskich.

Wyczerpujące sprawozdania z czynności zarządu w roku ubiegłym przedłożyli starszy cechu p. Ignacy Knopiński. Ze stanu kasy cechowej zdawał sprawę skarbnik p. Sylwester Olszewski, który też jako kierownik szkoły dokształcającej przedłożył obszerniejsze sprawozdanie o działalności szkoły. Z administracji domu przy ul. Masztalarskiej, nabytego przez cech przed laty i uchronionego w ten sposób od przejścia w ręce żydowskie, referował p. Ign. Wolniewicz. Jako rewizor kasy referował p. Wereszczako i wniósł o pokwitowanie zarządowi. Przyjęto jeszcze referat z działalności różnych komisyj, jak do spraw czeladniczych, bezrobocia, zwalczania nielegalnego handlu itp.

Zarząd uzyskał aprobatę swej działalności przez całkowite pokwitowanie.

Dokonano wyborów uzupełniających. Skład zarządu nie uległ żadnej zmianie. Pierwszym starszym jest nadal p. Ignacy Knopiński, jego zastępcą i skarbnikiem p. Sylwester Olszewski. Ponadto wchodzą jako członkowie do zarządu cechu pp.: Ignacy Wolniewicz, Walenty Pokrywka, Michał Czyż i Wincenty Storż.

Uchwalono obniżenie składek członkowskich. Przyjęto budżet na rok bieżący w sumie 19.726,26 zł po stronie czynnej i biernej, oraz budżet szkoły zawodowo-dokształcającej w sumie 8.600 zł. Należy podkreślić jeszcze starania zarządu cechu o uczniów i czeladź. Cech dokłada wielkich starań około wychowania młodzieży, utrzymując szkoły zawodowe. Dla czeladzi bezrobotnej urządzono „święcone", a na gwiazdkę otrzymywali bezrobotni czeladnicy w liczbie 70, na koszt cechu w święta Bożego Narodzenia obiady i wędliny w restauracji, dzierżawionej przez kolegę cechowego p. Heyduckiego.

W Domu Cechowym projektuje się urządzenie miejsca noclegowego dla czeladzi, ponadto projektuje się urządzenie kursów czeladniczych i mistrzowskich. Żywotność i działalność cechu obrazuje przeszło tysiąc korespondencyj, załatwionych w roku minionym i wielka ilość starań i zabiegów, czynionych u władz itp.

Obrady zakończył już późnym wieczorem starszy cechu zaproszeniem na uroczystość cechową ku czci św. Błażeja w dniu 2 lutego. O godz. 9 odbędzie się nabożeństwo w kościele św. Wojciecha, potem wspólne śniadanie dla członków cechu w sali p. Heyduckiego, a wieczorem wieczorek familijny z tańcami. (kl)

Kongres katolicki w Bydgoszczy

Bydgoszcz, 28 stycznia.

Zjazdy katolickie, organizowane przez archidiezcezjalny Instytut Akcji Katolickiej na okręg archidiecezji gnieźnieńsko-poznańskiej, odbywają się coraz to w innej części Wielkopolski, coraz to w innem mieście. W Bydgoszczy zjazd taki mieliśmy w roku 1921, czyli lat 15 temu.

Tegoroczny kongres katolicki decyzją J. Em. ks. prymasa wyznaczony został znowu w Bydgoszczy. Odbędzie się on pod koniec czerwca, w dniach 28 i 29 tego miesiąca. Zasadniczym tematem obrad zjazdowych będzie tegoroczne hasło Akcji Katolickiej: „Chrystus uświęca rodzinę".

Organizacja zjazdu skupia się w rękach kierowników archidiecezjalnego Instytutu Akcji Katolickiej w Poznaniu, natomiast w Bydgoszczy stworzony będzie specjalny komitet miejscowy z dziekanem bydgoskim, ks. kanonikiem Stepczyńskim na czele.

Z WIELKOPOLSKI

—+ **Bydgoszcz.** Przed sądem okręg. stanęli sprawcy kradzieży w składzie jubilerskim p. Kozłowskiego, przy ul. Gdańskiej 2. Są to trzej młodzi ludzie: Leon Józefowicz, Juljan Nessel i Jan Widerstein. Stłukli oni szybę wystawową młotkiem i skradli z okna 15 zegarków kieszonkowych i ręcznych. Pięć skradzionych zegarków policja odebrała złodziejom podczas ich aresztowania. Sąd wydał wyrok, skazujący wszystkich trzech włamywaczy na karę po 2 lata więzienia, a pasera Kazimierza Wawrzona na 1 rok. Na mocy amnestji wszystkim skazanym obniżono karę do połowy.

— W tych dniach na ul. Królowej Jadwigi znaleziono niej. Franciszka Gierszewskiego, bezrobotnego od kilku lat, byłego książkowego w firmie Loehnert. Gierszewski był nieprzytomny. Karetką pogotowia ratunkowego przewieziono go do lecznicy miejskiej, gdzie lekarze oprócz ogólnego wycieńczenia organizmu, spowodowanego długotrwałem niedożywianiem, stwierdzili zatrucie. Po kilku dniach Gierszewski, nie odzyskawszy przytomności, zmarł. Pozostała po nim w skrajnej nędzy żona i sześcioro dzieci.

—+ **Inowrocław.** Pierwsze w roku bież. posiedzenie rady miejskiej dokonało wyboru członków do poszczególnych komisyj na rok 1936. Poza tem prezydent miasta Jankowski podał do wiadomości odpowiedź miejsc. starosty grodzkiego na głośną interpelację Kl. Narod., dot. „należytego spokoju i lepszego stanu bezpieczeństwa w mieście", w której starosta stwierdza, że zarządził wzmożenie działalności służby bezpieczeństwa dla zapewnienia całkowitej ochrony mieszkańców miasta.

— Zuchwałej kradzieży dokonali nieznani sprawcy na szkodę właśc. młyna parowego w Gniewkowie, p. Hirscha. Złodzieje, w czasie nieobecności domowników, splondrowali całe mieszkanie, zabierając większą ilość biżuterji, zegarki, przeszło 100 mk. niem. w złocie oraz różne drobne rzeczy. Straty wynoszą około 2.500 złotych.

— Walne zebranie K. S. M. par. M. B. zgromadziło około 60 druhów. Stow. pracuje bardzo intensywnie. Nowy zarząd ukonstytuował się następująco: pp. M. Krzewina — prezes, W. Górny — sekr., W. Kozłowski — skarbnik, J. Kozłowski — naczelnik.

— Groźna banda „szopenfeldziarzy" pojawiła się na terenie Inowrocławia, będąca prawdziwym postrachem kupiectwa. W skład jej wchodzili mężczyźni i kobiety, którzy pod pretekstem kupna wchodzili do składów, a korzystając z nieuwagi personelu, kradli ubrania, płaszcze, kapelusze i inne rzeczy. Szajka ta grasowała również na jarmarkach w Strzelnie, Mogilnie i Trzemesznie. Część złodziei po mozolnem śledztwie schwytano. Obecnie odpowiadali oni przed sądem. Niej. Jan Rosiński otrzymał rok i 2 mies. więzienia, jego żona 8 mies., Stan. Stankiewicz ze Strzelna 1 rok więzienia.

— Licznie obesłane zebranie Akcji Katol. w Gniewkowie uchwaliło bardzo silny w treści protest przeciwko bluźnierczej kolendzie p. Iłłakowiczówny. Rezolucję wśród powszechnego wzburzenia postanowiono wysłać na ręce kompetentnych władz kościelnych.

— Wagon kolejowy z wystawą, składającą się z eksponatów przeciwgruźliczych i przeciwalkoholowych, zwiedzany był w ostatnią niedzielę przez liczne wycieczki i stowarz., a zwłaszcza młodzież szkolną.

— W archiwum starostwa znajduje się dyplom i insygnia komandorji orderu Odrodzenia Polski, przeznaczone dla Stanisława Przybyszewskiego, które wielki pisarz z powodu zgonu w Jarontach, pod Inowrocławiem, nie zdążył już odebrać. I może pył zapomnienia pokryłby i dyplom i insygnia, gdyby nie uwiadomiono o tem odznaczeniu syna zmarłego pisarza, Zenona Przybyszewskiego, który w szwedzkiem min. spraw zagran. pełni funkcję dyrektora departamentu. On to za pośrednictwem Warszawy (M. S. Zagr.) zwrócił się do miarodajnych czynników o wydanie pozostałego po ojcu wysokiego orderu, który już niewątpliwie teraz powędruje z Inowrocławia do Szwecji.

—+ **Leszno.** Granica parafji leszczyńskiej uległa zmianie, zgodnie z rozporządzeniem J. E. ks. kardynała Prymasa Hlonda, jak następuje: gminę Lasosice, położoną bliżej Święciechowy, wyłączono z parafji św. Mikołaja w Lesznie i przyłączono do parafji św. Jakóba w Święciechowie.

— Egzamin w Państw. Szkole Budownictwa złożyli w dniu 23 b. m. pp.: Binkowski Paweł, Chmielewski Edm., Czechaniuk Wit., Dziubiński T., Klima Fryd., Major Konst., Matuszkiewicz Kaz., Mencina Stan., Michalczyk Stef., Nitsche Paweł, Podleszko Jan.

— Tragiczny wypadek zdarzył się w Jezierzycach Kościelnych. 60-letnia Teresa Rajchelt wracała wieczorem od gospodarza Merkla do domu. Staruszka, przechodząc przez mostek, przypuszczalnie się potknęła i wpadła twarzą do wody. Ponieważ przy upadku uderzyła głową o kamień, straciła przytomność i nie mogła się ratować. Wobec niezauważenia przez nikogo, staruszka przeleżała tak do rana, skutkiem czego nastąpiła śmierć. Zwłoki zauważyli dopiero ludzie, wracający z kościoła.

— Na rocznem walnem zebraniu Tow. Chóru Kościelnego, po sprawozdaniu i udzieleniu absolutorjum wybrani zostali do nowego zarządu pp.: J. Czabajski — prezes, M. Olszewski — w. prezes, J. Smakulski — sekretarz, Z. Zygmunt — skarbnik.

— Zw. Pracown. Kupiec. wybrał na walnem zebraniu nowy zarząd w składzie: pp. Jerzy Kermel — prezes, Samol — w. prezes, An. Scheibe — sekret., Nowak — skarb.

— Bal maskowy urządzają „sokolice" tradycyjnym zwyczajem 1 lutego w sokolni. (lh)

—+ **Mogilno.** Nowy zarząd Tow. Kupców ukonstytuował się na walnem zebraniu następująco: pp. Koszewski Ludwik — prezes, wiceprezes — Fr. Kostecki, sekr. — dyr. Edmund Witakowski, skarbnik — Filisiewicz Alfons.

Do kom. rewiz. weszli pp.: Groszkiewicz, Woźniak i Konieczka Wacław, zaś ławnikami są pp.: Szulczewski, Nowak, Fr. i Antoni Jasiński.

— Nieludzka macocha, którą poślubił przed niedawnym czasem kolejarz p. Domagała, obchodziła się w okrutny sposób z dziećmi po pierwszej żonie. Najwięcej poniewierana była córka Zofja, licząca 20 lat, która po obiciu przez macochę uciekła z domu, z myślą popełnienia samobójstwa, poszła na tor, rozebrała się do koszuli i położyła się na szyny. Czyn ten zauważył strażnik kolejowy, który zabrał 20-letnie dziewczę, rozpaczające nad swoim losem, i zawiadomił policję.

— 25-letni jubileusz kapłański obchodził ks. prob. Mieczysław Strehl z Orchowa. W dniu uroczystości mszę św. pontyfikalną w asyście księży Kubickiego i Łoja odprawił ks. Jubilat. Na uroczystość zebrały się wielkie tłumy parafjan. Po nabożeństwie w sali parafj., przybranej w zieleń, odbyło się wspólne śniadanie, poczem akademja.

— W nocy na 23 b. m. nieznani sprawcy włamali się za pomocą wyduszenia szyby w oknie do mieszkania Kosmatkowej w Tupadłach, gdzie po splondrowaniu mieszkania skradli z szuflady 1.000 zł gotówki. (mm)

ZENITH

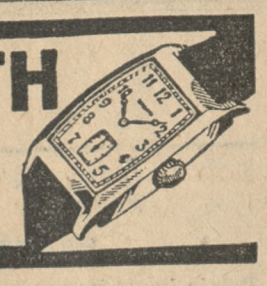

... zawsze doskonały!

Tg 141

samochód sanitarny D. O. K. VIII wjechał na odjeżdżający z przystanku wóz tramwajowy linji nr. 2. Wskutek zderzenia zostało uszkodzone jedno z kół auta, przy tramwaju stłuczona szyba. Wypadku w ludziach nie było.

— Teatr Ziemi Pomorskiej przygotowuje na najbliższy czwartek operetkę Gilberta „Cnotliwą Zuzannę".

— Toruńskie Towarzystwo Graficzne, zrzeszające ponad 50 pracowników miejscowych drukarni, a prosperujące od 10 lat, odbyło swe doroczne walne zebranie. Sprawozdania zarządu wykazały wielką żywotność towarzystwa.

— Sąd apelacyjny w Poznaniu uchylił wyrok sądu okręg. w Toruniu, na mocy którego został skazany Edward Stefanowicz, właściciel zakładów litograficznych, na 2 lata więzienia za fałszerstwa wekslowe. Na mocy amnestji sąd apelacyjny złagodził karę do 1 roku więzienia i wykonanie reszty tej kary zawiesił na 5 lat. Za okoliczność łagodzącą wziął sąd pod uwagę dobrą wolę oskarżonego, który okazał gotowość spłacenia swoich wierzycieli, co i częściowo już uczynił.

Z GDYNI I WYBRZEŻA

—+ **Gdynia.** Radzie miejskiej został w sposób wyczerpujący przedstawiony referat o planie zabudowy wielkiej Gdyni. Według tego planu, który już w najbliższym czasei uznany zostanie jako ostateczny. Gdynia jest obliczona na miasto o 250 tys. mieszkańców. Zgodnie z tem wszelkie urządzenia użyteczności publicznej, przewidziane w planie zabudowy, mają zakreślone rozmiary, odpowiednie do potrzeb miasta tej wielkości.

— Ze sprawozdania komisarza rządu w sprawie uposażeń urzędników wynika, że stolica nadmorska została obecnie zaliczona do miast II kaetegorji. W związku z tem jest w Gdyni obecnie możliwe przyznawanie dodatków do uposażeń sięgających 50 procent ich wysokości. W ten sposób zaradzi się częściowo wyraźnemu upośledzeniu warstw pracujących w najdroższem środowisku Polski. Gdynia bowiem nadal pod względem cen znacznie przewyższa wszystkie miasta polskie.

— W stoczni gdańskiej odbyło się uroczyste pożegnanie najstarszego okrętu, pływającego pod gdańską banderą.. Okręt ten dawniej nosił nazwę „Echo", a ostatnio „Susa". Statek ten był w użyciu przez 53 lata, a więc wyjątkowo długi okres. Obecnie zużyty już zupełnie statek zostanie pocięty na złom.

—+ **Gdańsk.** Syndykat Dziennikarzy Polskich odbył swe doroczne walne zebranie, na którem wybrano zarząd w składzie red. red.: Bieńkowski, Sonnenburg, Haupteman, Grimsmann i Piszcz. Dzienikarze gdańscy szczególnie zajmowali się na zebraniu warunkami pracy zawodowej na terenie Wolnego Miasta, która jest połączona z dużemi trudnościami. (p)

Sprostowanie

W związku z artykułem p. t. „Trup w ziemi", który ukazał się w nr. 43 naszego pisma, otrzymujemy następujące sprostowanie:

„Nieprawdą jest, że na terenie gospodarstwa rolnika St. Kaszuby w Padniewku, pow. Mogilno, dokonano odkrycia trupa w ziemi.

Nieprawdą jest, że na miejsce zjechała komisja sądowo-lekarska i przeprowadziła dochodzenia. Nieprawdą jest również, iż policja aresztowała mego syna i osadziła go w więzieniu w Mogilnie.

Z poważaniem

(—) Franciszka Kaszubowa."

Pismo ze sprostowaniem potwierdził sołtys gromady Padniewko, p. Rosielewski.

KRONIKA KARNAWAŁOWA

Reprezentacyjny bal Koła Chemików S. U. P.

Koło Chemików Stud. Uniwersytetu Pozn. obchodziło 15-lecie swego istnienia i z tej okazji urządziło w niedzielę reprezentacyjny bal.

Sale bazarowe już wcześnie zapełniły się zaproszonymi gośćmi. Z Warszawy przybył członek honorowy p. prof. Miłobędzie. Był również dziekan wydziału prof. dr. Zawirski, prof. Hrynakowski i kurator Koła prof. dr. Gałecki. Licznie stawili się senjorzy Koła, zajmujący stanowiska w przemyśle lub nauce. Wśród delegatów nie zabrakło przedstawiciela żadnego z większych kół, ani też poważniejszej korporacji. A poza tem dużo młodzieży oraz obywatelstwa.

Zabawę przygotowali wyjątkowo starannie, pod okiem prezesa p. Schoeneicha, pp. Wł. Kiełczewski, Jan Rajewski i Wł. Lisiecki.

Do tańcy przygrywały dwie orkiestry, a w charakterze wodzirejów wystąpili: mg. Lange, mg. Kaźmierowicz i p. H. Majewski. Wprowadzili niemało ożywienia, organizując co chwilę coś nowego. W czasie polonezu odbyło się premjowanie dwóch najgustowniejszych toalet. Później odtańczony został ognisty mazur, podczas którego urzędująca komisja sędziowska przyznała znowu dwie nagrody (ofiarowane przez firmy poznańskie), jedną za odtańczenie z wdziękiem, a drugą za najlepszą technikę. Wreszcie dwoma nagrodami premjowano również kujawiaka. Często powtarzano przy licznym udziale tańczących zarówno trojaka, jak i walca figurowego, popisowo wyprowadzonego przez wodzirejów. Już świtało, a na sali panował jeszcze ruch w najlepsze. (a)

METROPOLIS SEANSE: 5¹⁵ 7¹⁵ 9¹⁵

Od jutra, czwartku 30 b. m.

Mistrz maski i charakteryzacji

BORYS KARLOFF poraz pierwszy w podwójnej roli

W WIELKIM NIESAMOWITYM SENSACYJNYM FILMIE

Tajemnica Czarnego Pokoju

Dziś w środę poraz ostatni — ZEW KRWI — z Clark Gable i Loretta Young ng 4024

—+ **Ostrów.** W ub. sobotę i niedzielę wystawiał Teatr Miejski przy dość dużej frekwencji rewję p. t. „Jarmark śmiechu". Na ogólne życzenie powtórzona zostanie rewja po raz ostatni w dni 30 stycznia b. r.

— W dniu 1 i 2 lutego b. r. odegra Teatr Kukiełkowy w szkole Estkowskiego, ul. Wrocławska, baśń sceniczną Ewy Szelburg p. t. „Za siedmioma górami".

— Walne zebranie Tow. Młodych Przemysł. odbędzie się 12 lutego b. r. wsalce Domu Katol. o godz. 20.

— We wtorek w kaplicy wojskowej w Ostrowie pobłogosławiony został związek małżeński między por. Michalakiem z 60 p. p. i p. Łucją Wentzlówną, córką znanego obywatela ostrowskiego, Włodzimierza Wentzla. (rp)

— Nominację na ppłk. otrzymał mjr. Fila z tut. 60 p. p.

— Komitet obywateelski m. Raszkowa urządza 2 lutego b. r. w sali hotelu Polskiego przedstawienie amatorskie, połączone z zabawą karnawałową, z których dochód przeznacza się na potrzeby kościoła. Na program składają się: 1) „Qui pro quo", komedyjka Korzeniowskiego, 2) „Płacze Jagusia, śmieje się Jaś", operetka Offenbacha, oraz korowód dzieci szkolnych i balet „Lalka i pajac".

— Rejonowe zebranie Zw. Urzędn. Kolej. węzła ostrowskiego i delegatów kół południ. części okr. pozn. domagało się wydatniejszych awansów i etatów oraz zachowania nabytych praw emerytalnych. Poza tem zrzeszeni kolejarze domagali się, by władze kolej. do służby przyjmowały w pierwszym rzędzie synów miejscowych pracown. kolej.

— Liczba bezrobotnych w pow. ostrowskim wynosi 2.793, z czego na Ostrów przypada 1.421. W tej liczbie 950 ojców rodzin.

— Dyplom i tytuł mg. nauk ekonom.-polit. uzyskał na U. P. p. Tadeusz Szczerbiński.

— Nową drogerję przy Rynku otworzył p. Edm. Mieloch, b. kier. drogerji M. Wendland.

— Walne zebranie L. O. P. P. odbędzie się 7 lutego o godz. 20 w hotelu „Polonia". — Stow. Restauratorów zwołuje walne zebranie na 11 lutego, godz. 15, do lokalu p. Jędrzejowicza. — Tow. Właśc. Domów odbędzie walne zebranie 14 lutego o godz. 20 w „Polonji". (os)

—+ **Pleszew.** Obrady walnego zebrania koła śpiew. „Lutnia" zagaił prezes p. St. Furmankiewicz. Po odśpiewaniu „Gdy słoneczko hen za góry" Moniuszki i załatwieniu wstępnych spraw, przewodnictwo walnego zebrania oddano w ręce obecnego na zebraniu, najstarszego członka, jednego z założycieli, p. Maksym. Szaca. Obszerne sprawozdanie z całorocznej pracy złożyli członkowie zarządu, poczem na wniosek kom. rew. udzielono zarządowi jednomyślnie pokwitowania. Sprawozdanie kasowe za ub. rok zamyka się po obu stronach kwotą 200 zł 83 gr, przyczem saldo dodatnie wynosi zł 30,05. Zebrań odbyło się w ciągu roku 14, w czem 7 zebrań zarządu. Uchwalony budżet na rok 1936 obraca się w granicach sumy 220 zł. W skład nowego zarządu weszli pp.: Tadeusz Wojciechowski — prezes, Kazimierz Sipiński — wiceprezes, Zofja Tyczyńska — sekretarka, Marjan Szuszczyński — zastępca, Jan Kurowski — skarbnik, St. Furmankiewicz — dyrygent, Cz. Szpuntówna i Stef. Hempowicz — bibljotekarze, i jako ławnicy pp.: J. Nowicka i Wł. Sękowski. Komisję rewizyjną tworzą pp.: Karol Konieczny, Czerwiński i K. Kołowrotkiewiczówna. Liczba członków koła wynosi 80. Liczba członków czynnych, chóru żeńskiego i męskiego, wynosi 58. W końcu nowoobrany prezes p. Tadeusz Wojciechowski zachęcił do raźnej i chętnej współpracy dla dobra i rozwoju koła. Nadmienić należy, że w bież. roku „Lutnia" obchodzić będzie 40-lecie swego istnienia. Z założycieli koła pozostał tylko ojciec obecnego prezesa, p. Roman Wojciechowski, i p. Maksym. Szac. (wp)

—+ **Rogoźno.** Osiedlił się tu nowy lekarz prakt. p. Czesław Waczyński, zam. przy ul. Kościuszki 10.

— Posiedzenie rady miejskiej odbyło się 21 b. m. Uchwalono dodatkowy budżet na rok 1935/36 w wysokości 3 tys. zł na bezrobocie oraz budżet na rok 1936/37. Do zarządu przedszkola miejsk. wybrano pp.: ks. dziekana Pomorskiego, Konstantego Sztubę, Stanisława Nowaka, Romana Rymarkiewicza. Do komisji sanitarnej pp.: lek. wet. Kolanusa, Lechowskiego, Sierakowskiego, Napiecka, Pafala i Dahlka. Wniosek tut. kupców, o zniesienie jarmarków na rok bieżący, rada miejska oddaliła, poczem nastąpiło posiedzenie tajne.

—+ **Śrem.** Dwaj pijani osobnicy napadli w godzinach popol. na ul. Pierackiego przejeżdżającego rowerem Michała Kobińskiego, borowego maj. Łęgi. Przewróciwszy go, zranili mu nożem dłoń. Napadnięty zdołał uciec do sieni pobliskiego domu, ostrzeliwując się. Na odgłos strzałów zgromadził się tłum, który przybrał nieprzyjazną postawę wobec Kobińskiego, tak, że musiano wezwać policjantów, aby ochronić go przed samosądem i odprowadzić bezpiecznie do domu. Nadmienić należy, że napadu na wspomnianego borowego dokonano już po raz wtóry.

— Tragiczny wypadek wydarzył się w koszarach szkoły podoficerskiej dla małoletnich. 16-letni Stanisław Lewandowski, uczeń 2 kompanji, usiłował popełnić samobójstwo, strzelając do siebie z karabina. Pocisk utkwił w prawej klatce piersiowej, naruszając wewnętrzne narządy. Wypadek miał miejsce w izbie żołnierskiej, w czasie przerwy obiadowej przy czyszczeniu broni. Desperata w stanie b. ciężkim przewieziono do szpitala pow. Powody rozpaczliwego kroku są nieznane. (su)

Z POMORZA

—+ **Brodnica.** Na jeziorze we Warpalicach ślizgało się kilkunastu chłopców; jeden z nich, Kazimierz Blat, lat 13, załamał się i znikł pod słabą taflą lodu. Z głębi wydobyto już tylko martwe zwłoki nieszczęśliwej ofiary ślizgawki.

— Do wracającego z lasu gajowego Kunicza z Wlewska oddał ukryty w gęstwinie kłusownik strzał, raniąc go w nogi. K. umieszczony został w tut. szpitalu pow. W związku z zamachem aresztowany został niej. G. Spalding.

— Celem wyszkolenia przyszłych bibljotekarek odbył się w tut. prywatnem gimnazjum bezpłatny kurs T. C. L., w którym brało udział 27 uczestniczek.

— Po zlikwidowaniu tut. Ubezpieczalni Społ. teren jej działalności przydzielony został do Ub. Sp. w Grudziądzu. Obecnie wykazało się, że w Ub. Sp. w Brodnicy zaszły pewne nadużycia, sięgające sumy 10 000 zł. W związku z ujawnieniem tych niedpkładności, został aresztowany b. wicedyrektor tej ubezpieczalni, Rosiński, natomiast b. dyr. Kędzierski, przeniesiony do centrali do Warszawy, został zawieszony w czynnościach. Fakty te wywołały w szerokich kołach zrozumiałe poruszenie. (gn.)

— Leśniczy Zemło upolował w leśnictwie Nowy Świat wspaniałego orła o rozpiętości skrzydeł 2 i pół metra. (gn)

—+ **Laskowice.** W Drozdowie 8-letni Józio Berendt, ujeżdżając na saneczkach na stawie, załamał się, wpadł pod lód i utonął. Zwłoki chłopca wydobyto z głębi następnego dnia i oddano stroskanym rodzicom. (gn.)

—+ **Lidzbark.** Na dur brzuszny, na który zachorowało w mieście naszem 10 osób, zmarła w tych dniach niejaka Kruszewska. Chorzy umieszczeni zostali w szpitalu powiat. w Działdowie. (gn)

—+ **Toruń.** 25 b. m. o godz. 14 przy przystanku tramwajowym na pl. Bankowym wojskowy

KSIĘGI STANU CYWILNEGO

Zapowiedzi.

Dnia 28 b. m. wywieszono następujące zapowiedzi (osoby, przy których nie jest podana miejscowość. mieszkają w Poznaniu):

Górnik Stef. Szot w Harnes, Francja, i Marjanna Ciecińska; praktyk. admin. urz. wojew. Zbigniew Rotter i absolw. U. P. Teresa Krawczykówna; owdow. stróż nocny Ant. Fedder i służ. Wł. Łopińska; rob. Leon Witucki i krawc. Wł. Guślińska w Włoszanowie, pow. Żnin; rob. Józ. Szczerbiński i szwaczka Marja Gromada; owdow. funkcj. państw. Fel. Zielewicz i Zofja Stelmaszykówna w Opalenicy; pom. fryzj. Marjan Drożdżewski i Marta Jabłońska w Piotrowie Wielkiem, pow. Kościan; rzeźn. Zygm. Kossowicz w Gostyniu i Pel. Matecka w Szelejewie, pow. gostyński; ślus. Jan Poddany w Chwaliszewku, pow. krotoszyński, i Stef. Maciejówna w Stęszewku, pow. Poznań; handl. Czesł. Wejchmann i owdow. Janina Wejchmann z d. Czwojda; rob. Zenon Łucki i rob. Zofja Król; inż. roln. Bron. Zakrzewski i urz. pryw. Halina Wesołowska; kup. Józef Abramowicz i książk. Hel. Kostecka.

Zgony:

Dnia 28 stycznia 1936 r. zapisano następujące zgony: Weronika Sołtysiakowa z domu Merlingerówna, 72 lat; Jan Zawodny, kupiec, 44 lat; Wanda Gorzelańczykówna, służąca, 21 lat; Józef Owczarzak, rencista, 77 lat; Augustyn Pezalski, urzędnik gospodarczy, 74 lat; Stefan Biskupski, handlarz, 46 lat; Teresa Twardowska, kwiaciarka, 23 lat; Urszula Smulkowska, 7 mies i 9 dni; Walentyna Siwek z domu Świderska, 42 lat; Marja Obst, ½ godz.

DZIAŁ KULTURY I SZTUKI

ŻYCIE KULTURALNE

NAUKA

Dzieje konfederacji barskiej od wielu lat badał jeden z najwybitniejszych naszych historyków, prof. U. J. Władysław Konopczyński. Przez lat 25 gromadził on materjały i wyszukiwał skrupulatnie wszelkie źródła, mogące rzucić światło na ten odruch narodowy w walce z ekspansją sąsiadów. Obecnie wynik prac tego uczonego został opublikowany przez Kasę im. Mianowskiego. Dotychczas wyszedł tom I. który obejmuje wybuch (1768 r.) i początki ruchu konfederackiego oraz jego rozwój przez pierwsze dwa lata. Do omówienia tej ciekawej i wartościowej pracy w najbliższym czasie powrócimy. (J. St.)

W NAUKOWYM POZNANIU

Poznańskie Tow. Filozoficzne odbędzie zebranie naukowe w piątek, dn. 31 stycznia b. r. o godz. 20 w Sali Śniadeckich, Coll. Medicum, ul. Fredry 10. II. Na porządku dziennym — odczyt dr. Kazimierza Ajdukiewicza, profesora Uniwersytetu Lwowskiego p. t. „Empiryczny fundament poznania".

Jutro odbędzie posiedzenie naukowe poznańskie koło Polskiego Towarzystwa Filologicznego. Posiedzenie odbędzie się w Seminarjum Filologji Klasycznej Un. Poznańskiego (Zamek, parter, pokój nr. 35). Prof. dr. Ruxerówna wygłosi odczyt na temat „Z zagadnień ornamentyki waz minojskich". Wstęp wolny, goście mile widziani.

Z Polskiej Akademji Umiejętności. Komisja do badań dziejów oświaty i szkolnictwa w Polsce odbyła posiedzenie, na którem przedstawiono następujące referaty: Dr. Józef Lewicki: Korespondencja Hugona Kołłątaja z okresu reformy Akademji krakowskiej. Dr. Jan Hulewicz: Studja młodzieży polskiej w uniwersytetach zachodnich w latach 1880 — 1914. Doc. dr. H. Barycz: Polacy na studjach w Rzymie w XVI wieku.

Z Pol. Tow. Historycznego. Oddział Krakowski odbył posiedzenie z referatem dr. M. Niwińskiego p. t. „Biskup Bodzanta, a Kazimierz Wielki".

LITERATURA

Dwa nowe tomy Locke'a. Wielu z nas pamięta z dzieciństwa tak zwane „powieści z angielskiego", przez wszystkich pożądane, bo odznaczające się ciekawą fabułą, specyficznym humorem jako dominującą atmosferą i pogodnem, optymistycznem spojrzeniem na świat. Wyrósłszy z wieku dziecinnego nie zawsze zmieniamy gusta i stąd powodzenie książek Lacke'a, należących do lepszych przykładów tego rodzaju twórczości. Kto nie jest zbyt krytycznie usposobiony w stosunku do poziomu artystycznego i koncepcyj psychologicznych autora, ten może spędzić przyjemnie odpoczynek po pracy z „Kpiarzem", czy „Szoferem Triana" (Warszawa. Tow Wydawn. „Rój" 1936, str. 365 i 314), śledząc nadzwyczajne przygody człowieka skazanego przez lekarzy na śmierć w ciągu paru miesięcy, lub szofera, który tak się przejął swemi niespodziewanie zrodzonemi koncepcjami literackiemi, że utożsamił się ze swym bohaterem i wpakował się z tego powodu w nielada kabałę. Z powieści Locke'a optymizm aż kapie — wszyscy są szlachetni i dobrzy, a jeżeli nawet coś zbroją, to jest to tylko głupstwo, ale nie przestępstwo, a nierozsądny odbywa zawsze należną pokutę przed uzyskaniem ostatecznej nagrody. Ale fabuła toczy się żwawo, autor jest niewyczerpany w pomysłach, a czytelnik zadowolony, że wszystko idzie tak gładko i zaczyna innem okiem patrzeć nawet na swoje własne sprawy. Weselej. A to nie jest do pogardzenia. (A. M.)

OCHRONA ZABYTKÓW

Piękne kamienice na Starem Mieście zagrożone. Z Warszawy donoszą nam (tw): Temi dniami zauważono, że kamienica Baryczków i dom „Pod Murzynkami", dwie ozdoby architektoniczne Starego Miasta, uległy zarysowaniu murów i wybrzuszeniu ścian. Z sąsiedniego domu usunięto lokatorów, ściany podstemplowano, lecz koniecznym jest gruntowny i szybki ratunek, jeżeli oba te klejnociki mają być zachowane. Powód: podmycie fundamentów przez wodę, spływającą z placyku, jaki utworzył się po zburzeniu przed paru laty oficyny w jednym z sąsiednich domów. Placyk nie był pokryty brukiem ani asfaltem, i woda przesiąkała w głąb.

JESZCZE JEDNA ANEGDOTA

Kipling i Tayllerand. Zmarły teraz świetny pisarz angielski, był osobliwym nieprzyjacielem frazesów i frazeowiczów. Bawiąc na Rivierze, wpadł raz w towarzystwo reportera amerykańskiego, który uraczył go w obfitej rozmowie oklepanym cytatem Tayllerenda: „Mowa służy do ukrycia myśli". Kipling uśmiechnął się sarkastycznie i rzekł: — Powinnoby się powiedzieć nieraz, że mowa służy do ukrycia braku myśli..

MUZYKA

Muzycy poznańscy w Warszawie. Piszą nam z Warszawy (tw): W Stowarzyszeniu Miłośników Dawnej Muzyki wystąpił z wieczorem kameralnym muzycy poznańscy, a mianowicie dyrektor Zdzisław Jahnke, W. Witkowski, T. Szulc i D. Danczowski, (którzy tworzą Polski Kwartet Smyczkowy) oraz pianista prof. Zygmunt Lisicki. Wykonali dwa tria fortepianowe i kwartet A-dur — wszystko Schumanna. Artyści poznańscy spotkali się z gorącem przyjęciem, krytyka zapisuje z uznaniem ich pogłębioną i wysoce artystyczną sztukę odtwórczą.

Prof. B. Rutkowski ustąpił z archikatedry warszawskiej. Piszą nam z Warszawy (tw): W poważnych kołach muzycznych duże wrażenie wywarła rezygnacja prof. B. Rutkowskiego ze stanowiska organisty w warszawskiej archikatedrze Zwłaszcza, że ustąpienie swoje umotywował wybitny i zasłużony artysta w obszernem piśmie, które dostało się do wiadomości sfer muzycznych. Prof. Rutkowski stwierdza, iż obejmując swoje stanowisko przed ośmiu laty, uczynił to w nadziei, że poziom śpiewu chóralnego będzie się stale podnosił. Tymczasem dzieje się wprost przeciwnie. Z wyjątkiem śpiewów gregorjańskich, poziom chóralny coraz bardziej się obniża tak w programie, jak w wykonaniu. Z wielu przykładów dość przytoczyć, że na Wielkanoc wykonano na uroczystem nabożeństwie dwugłosową mszę Kreitmeiera! Na pozostającą pod osobnem kierownictwem muzykę chóralną niema prof. Rutkowski wpływu, lecz współpraca dalsza jest mu w takich warunkach niemożliwą, to też prosi o zwolnienie.

TEATR

Co grają w Wilnie? Teatr na Pohulance wystawia znaną w Poznaniu komedję „Arletta i zielone pudła". Jest to występ p. Zofji Barwińskiej, aktorki teatru katowickiego.

Czy Komedja Francuska przyjedzie? Zapowiedziany na luty przyjazd do Polski zespołu Comédie Francaise został u nas odwołany z powodu żałoby po zgonie Jerzego V. Tymczasem pisma czeskie donoszą, że do Pragi przyjedzie Komedja z końcem lutego, po upływie żałoby publicznej, stamtąd zaś uda się do Jugosławji i Rumunji. A Polska? Należałoby to wyjaśnić.

SZKOLNICTWO

Wychowanie morskie w szkole średniej. Zagadnienie to omawia w zeszycie trzecim „Spraw morskich i kolonjalnych" dr. Wł. Kowalenko. Statystyka, przeprowadzona wśród młodzieży, wykazała, że w domach rzadkością są pisma i książki treści morskiej, a i w szkole morze nie ma jeszcze znaczenia czynnika wychowawczego. Zdaniem autora „morze powinno wejść do codziennego życia szkoły i zapanować w duszy nauczyciela i ucznia". Zadanie to mają zrealizować koła szkolne Ligi Morskiej i Kolonjalnej. Obszerne uwagi o metodzie pracy uzupełniają tę interesującą rozprawę. (sn.)

ZE ŚWIATA FILMU

Literatura w kinie. W Paryżu wyświetlają obecnie film „Koenigsmarck", osnuty na tle znanej powieści Pierre Benoit pod tymsamym tytułem.

KRAJOZNAWSTWO

Schroniska turystyczne na Wołyniu. Na Wołyniu czynne są cztery stałe schroniska turystyczne a mianowicie: w Krzemieńcu (43 łóżka); w Młynówce, na rzece Ikwie istnieje przystań kajakowa wraz ze schronem noclegowym. W Wiśniowcu, w dawnym pałacu książąt Wiśniowieckich istnieje pokój gościnny, wreszcie obok słynnych kamieniołomów bazaltowych w Janowej Dolinie urządzono kosztem dyrekcji państwowych kamieniołomów nad brzegiem Horynia schroniska, obliczone na 40 osób, połączone z przystanią kajakową. Czynne jest ono jedynie w letnim sezonie. (jm.)

Pisma nadesłane

„Przyjaciel Szkoły". Nr. 1/2. Treść: Dr. F. Kulański: „Podstawy psychologiczne programów dla szkół powszechnych". — W. Steliga: „Psychologiczne ujęcie zabaw i zabawek dziecięcych w programach naukowych pod względem pedagogicznym i społecznym". — J. Poker: „Nie wypaczajmy młodych". — St. Kamiński: „Za i przeciw specjalizacji". — St. Cwenar: „Trudność nauki pisania w klasie IV". — R. Gogolewski: „Coś niecoś o zajęciach praktycznych w niższych klasach szkoły powszechnej". — E. Branowski: „Język polski w żołnierskiej szkole początkowej". — St. Pieńkowski: „W obronie czystości mowy polskiej". — Spory o pisownię polską. — „Ś. p. Artur Passendorfer". — Nasze ankiety. — Nowe książki. — **Adr. Red.** Poznań, Wielka 19

TYRTEUSZOWA WSPÓŁPRACA LITERATURY

Rzadka książka — 40 pozycyj, jednolita rozprawa — Literatura jest funkcją życia duchowego narodu — Jest i była w Polsce oparta o patrjotyzm — Środek walki o byt narodowy — Pisarz odpowiedzialny za państwo — Dzieje „Jeszcze Polska" — Oczyszczanie źródeł.

Mamy przed sobą jedną z tych rzadkich książek, które się czyta z upodobaniem ze względu na sympatję dla autora i w równej mierze na wartość przedmiotową jego pracy; jest to dzieło Ignacego Chrzanowskiego, profesora Uniwersytetu Jagiellońskiego, p. t. „Literatura a Naród. Odczyty, przemówienia, szkice literackie" (Lwów, 1936. Zakład Narodowy im. Ossolińskich, str. 424).

Składa się na tę księgę bardzo ważną, bo orjentacyjną w zakresie historji literatury polskiej, 40 pozycyj różnej daty, ale tak dobranych, że całość stanowi jednolitą rozprawę, bogato udokumentowaną i uzasadnioną, wyłącznie na temat specyficznego stosunku literatury polskiej do ducha narodu, tworzącego dzieje. W wykładzie tym autor zawarł nietylko zdobycze swej głębokiej wiedzy, ale i wyznanie wiary, która mu przyświecała w długoletniej pracy, jako badaczowi i pedagogowi. Mieszczą się w tej księdze rozprawy Chrzanowskiego z lat jego profesorskich od r. 1910 do r. 1935. Jego wykład wstępny „O literaturze polskiej", wygłoszony przy obejmowaniu katedry krakowskiej, był programowy, a program jego daje się streścić w tych paru słowach Mickiewicza o literaturze polskiej, jako „wzrosła i zakwitła pod życiodajnem tchnieniem miłości ojczyzny".

Tą wiarą w życiodajność literatury i miłością dla niej przepoił Chrzanowski dzieło swego życia.

*

Rzecz ciekawa, że przed stu zgórą laty ten sam tytuł „O literaturze polskiej" nadał swej książce Maurycy Mochnacki. Rozprawa jego tyczyła literatury XIX w. Chrzanowski dowód swój oparł również na literaturze tego wieku z tą różnicą, że co dla Mochnackiego było tego wieku zapowiedzią, dla Chrzanowskiego jest już faktem dopełnionym. Między nimi leży obszar historyczny romantyzmu, który w całej pełni tę prawdę zamanifestował, mianowicie, że literatura jest funkcją życia duchowego narodu, dzięki której naród dochodzi do „uznania siebie w swojem jestestwie". Mochnacki, wykończywszy książkę „O literaturze polskiej", właśnie według tej tezy pomyślaną, oddał rękopis do drukarni i tego samego dnia poszedł do powstania.

Chrzanowski w sto lat potem w rozprawie pod tym samym tytułem zastanawia się nad przyczyną, która sprawiła, że cała literatura polska przez pięć wieków, nietylko w dobie romantyzmu, oparcie swoje miała w dogmacie patrjotyzmu. „Czemże się to tłumaczy? — zapytuje Chrzanowski. — Czy może samą tylko psychiką polską? Czyżbyśmy byli największymi patrjotami na Bożym świecie?" I odpowiada: „Twierdzić tak byłoby samochwalstwem i nieprawdą. Większy, niż gdziekolwiek indziej patrjotyzm literatury naszej ma swoje źródło głównie w zewnętrznych warunkach dziejowych, w smutnej rzeczywistości. Bo pamiętajmy, że już w wieku XVI, w epoce największego rozkwitu literatury staropolskiej, rzeczywistość nasza była smutna". „Od tak dawna niedola jest w Polsce stanem stałym, nie czasowym, jak u innych szczęśliwych narodów. Oto, dlaczego patrjotyzm jest w naszej literaturze nietylko silniejszy, ale i stalszy, oto, dlaczego nigdzie indziej literatura nie była i nie jest w tym stopniu, co u nas, środkiem walki o byt narodowy, dlaczego nie była i nie jest tak nawskroś polityczna" (str. 34).

*

Zupełną ma rację prof. Chrzanowski, że ów patrjotyczno - polityczny charakter literatury polskiej nie jest jakaś osobliwością psychiki naszej, lecz że jest wytworem dziejowym. Wprowadziłbym jednak małą korekturę w pojmowaniu tej przyczyny. Nie była ona tak negatywna, tkwiła bowiem w warunkach pozytywnych życia polskiego, mianowicie w ustroju społeczno-politycznym Rzeczypospolitej - szlacheckiej. Te były istotnie osobliwe, ale jest rzeczą sporną, czy były „niedola". W każdym razie przez swoją paradoksalność ujawniły prawdę socjologiczną, że ustrój państwa z natury rzeczy sięga w głąb duszy obywateli. Pisarz polski (szlachecki) czuł się odpowiedzialnym za państwo, literatura była instytucją, stąd nałóg zajmowania się sprawami dobra publicznego. Pisarz polski był senatorem (bez dyet) z poczucia dobrowolnego służenia państwu. Nic dziwnego, że po rozbiorach i upadku państwa doprowadził aż do mistycyzmu swoją żarliwość patrjotyczną, aby państwo zastąpić swoim rządem dusz Być może — było w tem kapłaństwie literatury trochę pierwotności ustrojowej, zamało zróżniczkowania tej pierwotnej instytucji, kiedy kapłan sprawował i kult religijny nad gromadą i wieszczem był a poetą; ale w każdym razie błogosławiony jest ten stosunek wiernej zgodności, literatury z bytem narodu, stosunek świadczący o wielkiej żywotności cywilizacji polskiej.

*

Kto spojrzy na zbiór studjów Chrzanowskiego z tego zakresu, dozna wielkiego wzruszenia, bo go one wciągną w krąg misterjum dziejowego duszy polskiej i zastanowić się zmuszą nad stanem obecnm literatury i dalszą ewolucją tego intymnego między narodem a twórczością duchową stosunku. Nikt bodaj z naszych historyków nie ma lepszych uprawnień do zajmowania się kwestją dziejów twórczości narodowej, jak Chrzanowski. Wychowany w Warszawie i tam w młodości swojej, jako pisarz i wychowawca, budzący ducha zupełnie pozbawionego możności radzenia o dobru publicznem, skupił w sobie ów instynkt odwieczny literatury i jemu dał upust w wykładach na Uniwersytecie Jagiellońskim. Podziwiać należy w tych wykładach (część ich nam nieznaną zamieścił obecnie w książce) jasność z jaką przeziera wskroś dzieje myśli polskiej i rozległość erudycji. — Z przedziwną wirtuozją — dobywa z tej struny „do gruntu patrjotycznego" głębokie tony. Poprzez pięć wieków od Długosza do Dmowskiego, jako pisarza politycznego, nie traci z oczu tego motywu — czy to będzie poezja w twórczości Kochanowskiego, Mickiewicza i Krasińskiego, czy hymn narodowy, czy traktat polityczny. Dzieje hymnu narodowego od Bogurodzicy, śpiewanej pod Grunwaldem, do mazurka Dąbrowskiego, zrodzonego na ziemi włoskiej, zdawałoby się, niema drogi, a jak pięknie jest ona wyłożona w wykładzie Chrzanowskiego, rozpoczynającym jego książkę. Stosunek pieśni do serca rycerskiego ten sam, choć tam była starokościelna, a teraz już świecka, świadoma siły narodu. Kto zrozumie dzieje takiej pieśni, ten z politowaniem potraktuje pomysły pokolenia, które teraz w drodze konkursu zamierzało dojść do nowego hymnu.

*

Nie mogę w tak krótkiem sprawozdaniu uwydatnić wszystkich wartości tej niepospolitej książki. W czasach niewiary w źródliska żywej siły twórczej, jaką jest duch narodu, od którego odcięcie grozi literaturze posuchą, praca Chrzanowskiego działa dobroczynnie, bo te źródła oczyszcza z pleśni. Żleby to świadczyło o naszej pamięci historycznej, gdyby w sto lat po Mochnackim nie było nawet echa tego doniosłego uświadomienia, że literatura jest organem samowiedzy narodu.

Prof. Chrzanowski dobrze zasłużył się literaturze naszej, zbierając rozproszone prace z tego zakresu w jedną całość tak pełną i piękną.

Zygmunt Wasilewski.

Jutro:
FURTWAENGLER, FLUIL I GŁOŚNIK
przez
Witolda Noskowskiego.

Książki nadesłane

Janina Porazińska: „Wesoła gromada". Z rys. M Byliny. Warszawa 1935. Księg. M. Arcta.

Inż. E. Porębski: „Samochód wychodzi z fabryki". Warszawa 1935. Księg. M. Arcta.

Marja Buyno-Arctowa: „Wieś szczęśliwa". Z rys. W. Romeykówny. Warszawa 1935. Księg. M. Arcta.

ŻYCIE MŁODZIEŻY AKADEMICKIEJ

Uroczystość XX-lecia Bratniej Pomocy U. W.

manifestacją narodowej pracy i myśli młodzieży akademickiej

(Od własnego korespondenta Życia Mł. Akademickiej").

Warszawa, 26 stycznia

Obchód XX lecia największej w Polsce organizacji akademickiej, który się odbył w niedzielę 26 b. m. zamanifestował znowu mocną postawę młodzieży w dzisiejszych ciężkich warunkach i jej jednolitość ideową.

MSZA ŚW. I AKADEMJA

Uroczystość rozpoczęła się tradycyjnie mszą św., celebrowaną przez J. E. ks. biskupa prof. A. Szlagowskiego, który wygłosił podniosłe kazanie. Po nabożeństwie zebrani udali się do grobu Nieznanego Żołnierza pochodem, w którym wzięły udział sztandary wszystkich korporacyj warszawskich, „Bratnich Pomocy", Konfederacji, organizacyj katolickich, oraz tłumy studentów wszystkich uczelni. Przy grobie złożono wieniec poczem młodzież udała się do Uniwersytetu, gdzie w auli odbyła się uroczysta akademja, poprzedzona złożeniem wieńca pod tablicę pamiątkową ku czci kolegów poległych w latach 1918—1920.

PRZEMÓWIENIA

Akademję otworzył i słowo powitalne wygłosił prezes „Bratniej Pomocy" kol. Stanisław Boczyński. Pierwsze przemówienie wygłosił J. M. rektor Pieńkowski, mówiąc o znaczeniu wyższych uczelni w społeczeństwie i na tem tle o znaczeniu instytucyj „Bratnich Pomocy". Cechuje te instytucje piękna postawa duchowa. Celem jej jest niesienie pomocy jaką tylko od brata przyjąć można. Historja „Bratniej Pomocy" dowodzi, że spełniła ona swe zadania i dlatego otrzymuje ona dziś od władz akademickich i od studentów te proste słowa: „Bratnia Pomoc" dobrze się zasłużyła w ciągu 20 lat pracy dla swych kolegów i narodu. Słowami „Szczęść Boże"! kończy p. Rektor swą serdeczną mowę.

Dalsze przemówienia zawarły w sobie właściwie historję Towarzystwa i jego powstania.

J. E. ks. biskup Szlagowski sięgnął do wspomnień początków Uniwersytetu Warszawskiego, gdy cała Polska uginała się jeszcze pod jarzmem najeźdźcy, a czapka akademicka o barwach narodowych była symbolem polskości. A potem w czasie walk z bolszewikami pobratał się mundur żołnierza z czapeczką bratniacką — jak walczyli akademicy i ilu zginęło o tem historja mówi i mówić nie przestanie. Wspomniał dalej ks. biskup o wielkiem dziele organizacyjnem polskiej młodzieży akademickiej, która rozsławiła imię Polski szeroko zagranicą organizując międzynarodową konfederację studentów, — przewodnicząc jej z wyboru; młodzież budowała wielkie domy akademickie za pośrednictwem „Bratniaków". „Bratniak" był łącznikiem między władzami akademickiemi, a młodzieżą. Będąc rektorem ks. biskup Szlagowski mógł się przekonać, że „byli to jego przyjaciele, na których zawsze mógł się wesprzeć. Młodzież jest chlubą teraźniejszości, a przyszłości stanie się chwałą".

Przemówienie wielkiego przyjaciela młodzieży, wybranego dożywotnim honorowym opiekunem i honorowym członkiem „Bratniej Pomocy" był przyjmowane z ogromnym entuzjazmem, który wyraził się w długo niemilknących oklaskach.

Następny mówca, serdeczny przyjaciel młodzieży prof. Tatarkiewicz sięgnął dalej jeszcze wspomnieniami, zwracając uwagę, że akademja odbywa się dokładnie w rocznicę wiecu w 1905 roku, który uchwalił porzucić uniwersytet rosyjski, a potem był przez całą dobę oblegany przez kozaków, otaczających gmach. Władze musiały wówczas zamknąć uniwersytet z powodu braku studentów, a ówczesna nielegalna „Bratnia Pomoc" występowała z postulatami młodzieży żądającej polonizacji i szerokiej autonomji dla uniwersytetu. Była to właśnie ta sama „Bratnia Pomoc", która w dziesięć lat potem legalnie powstała.

Dalej przemawiał dziekan Br. Koskowski oraz dawni działacze bratniaccy. A więc członek honorowy Towarzystwa i dwukrotny prezes, mgr. J. Kurcjusz mocno scharakteryzował postawę młodzieży, której instynkty narodowe były zawsze niezawodne. Nikt nie zdoła jej sobie pozyskać groźbą, ani przekupstwem, ani pochlebstwem. Od 20 lat trwa zacięta walka z Żydami, prowadzona owocnie i coraz nowe osiągające rezulaty. B. prezes Towarzystwa mgr. Zdz. Węgliński mówił o braku zaufania do młodzieży ze strony t. zw. „czynników miarodajnych". Usiłowano w nas wmówić, że nie umiemy się rządzić sami. Ograniczono nam autonomję, odebrano domy przez tyle lat sprawnie administrowane. Uroczystość dzisiejsza jest dowodem fałszywości tego stanowiska.

RYS HISTORYCZNY

Po pierwszym prezesie „Bratniej Pomocy" inż. Borkowskim, który mówił o pierwszych chwilach istnienia organizacji, zabrał głos przedstawiciel zarządu Zb. Danilecki przedstawiając obszernie historję „Bratniaka", będącą jednocześnie historję 20 lat prac i walk całej młodzieży akademickiej. Przed oczami słuchaczy przesunęły się obrazy pierwszych lat istnienia „Bratniaka": jeszcze za czasów zaborczych, rok 1920, który krew akademika połączył z krwią chłopa i robotnika, potem długie lata walki z Żydami, zakończone usunięciem ich z organizacyj akademickich; lata organizowania Rzeczypospolitej Akademickiej i lata jej burzenia przez władze państwowe, przez zniesienie autonomji, której młodzież w jednym froncie z profesorami broniła; napad na zebranie „Bratniaka" w obecności rekt. Łukasiewicza urządzony przez organizację Legjonu Młodych; usunięcie „Bratniaka" z lokalu na terenie uniwersytetu przez ministerstwo oświaty i tułaczka po lokalach na mieście, która, jak wszyscy żywią nadzieję, zakończy się triumfalnym na ten teren powrotem; założenie konkurencyjnej „Bratniej Pomocy", która mimo wielkiej pomocy finansowej nie zdołała odegrać żadnej roli w życiu uczelni. Wyrażając wdzięczność opiekunom bratniaka z ks. biskupem Szlagowskim na czele, który darzył młodzież miłością ojcowską, kol. Danilecki zakończył mocnemi słowami przyrzeczenia, że młodzież nie ugnie się pod żadnym naciskiem i zbuduje nowe państwo Wielkiej, bo katolickiej i narodowej Polski.

„NIECH ŻYJE ROMAN DMOWSKI"

Następnie przemawiali delegaci środowisk, a więc delegat Krakowa, delegat „Bratniej Pomocy" U.S.B. w Wilnie Witold Świerzewski, który podkreślił łączność wszystkich organizacyj akademickiej w całej Polsce. Symbolem tej łączności jest portret Romana Dmowskiego, jako znak wyznawania jednej wielkiej idei narodowej. Delegat wszystkich organizacyj lwowskich, Witold Nowosad w przemówieniu wielokrotnie przerywanem owacyjnemi okrzykami i oklaskami mocno i dobitnie zaznaczył jednolitą postawę młodziży akademickiej, która w sprawach zasadniczych nie zna różnic. Walki naszej, zaznaczył mówca nie wspomaga nikt prócz uczciwych Polaków, a nauczył nas ją prowadzić ten, który nie ma zaszczytów i orderów dla siebie, ten, dla którego nie tworzy się historji, ale który sam ją tworzył — Roman Dmowski. Przemówienie zostało zakończone odśpiewaniem przez chór i zebranych Hymnu Młodych, którego wszyscy z Rektorem i Senatem na czele wysłuchali stojąc oraz okrzykami na cześć Romana Dmowskiego, Obozu Narodowego i Wielkiej Polski.

Przemawiali jeszcze prezesi „Bratnich Pomocy" Politechniki Warszawskiej kol. Oskromęcki, Szkoły Głównej Gosp. Wiejskiego kol. Maczulski, Szkoły Budowy Maszyn im. Wawelberga i Rotwanda. W imieniu korporacyj przemawiał kol. Olgierd Staniszkis, w imieniu Konfederacyj kol. Tadeusz Poths, dalej redaktorka „Młodzieży Katolickiej" kol. Tesche, w imieniu organizacyj katolickich kol. Maciej Święcicki i w imieniu Akad. Koła Polskiej Macierzy Szkolnej kol. Jerzy Sędek.

Akademję zamknął prezes Towarzystwa dziękując wszystkim bratnim organizacjom za wyrażenie solidarności z „Bratnią Pomocą" w imię jednej, wspólnej idei Wielkiej Polski. Zebrani opuszczali salę pod silnem wrażeniem.

A. M.

Tajemnice pewnej instytucji

Po wejściu w życie nowej ustawy akademickiej i ustawy o stowarzyszeniach akademickich „sanacja" w dążeniu do opanowania terenu, zwanego przez nią „młodzieżowym", utworzyła sztuczny twór „Towarzystwo Przyjaciół Młodzieży Akademickiej."

Towarzystwo to przejęło majątek i agendy dotychczasowego „Wojewódzkiego Komitetu do Spraw Pomocy Młodzieży Akademickiej", powstałego przed laty samorzutnie, z inicjatywy społeczeństwa wielkopolskiego. Komitet ten, jako wyraz nastrojów społeczeństwa, był oczywiście kierowany przez ludzi, szczerze chcących współpracować z młodzieżą.

Nowe „Towarzystwo Przyjaciół Młodzieży Akademickiej" zostało „obsadzone należycie". Przedewszystkiem wprowadzono „wzorową" i bardzo rozbudowaną administrację, oraz zabrano się do wkraczania na teren działalności „Bratniej Pomocy" przez odebranie domów akademickich. Powstało jeszcze jedno niepotrzebne biuro.

Wszystko to możnaby ostatecznie przeboleć, gdyby pomoc młodzieży niesiona przez „Towarzystwo" była rzeczywiście wydatną. Tymczasem słychać tylko o tem, że wielkie subwencje dostają „przyjaciele młodzieży", a że z drugiej strony rośnie nędza wśród studentów. Brak natomiast jakiegokolwiek sprawozdania i rozliczenia kasowego, któreby było do publicznej wiadomości podane i wskazywało na działalność „Towarzystwa".

Nie dziw, że w tym stanie rzeczy panuje wśród studentów wielkie rozgoryczenie wobec „Towarzystwa Przyjaciół Młodzieży Akadem." Wszyscy oczekują, by przystąpiło do wydatniejszej i skuteczniejszej akcji wobec potęgującej się nędzy studenckiej i ażeby odsłoniło tajemnicę, jaką jest okryta działalność „Towarzystwa".

KRONIKA ŚRODOWISK

— **KRAKÓW. Koleżanki uwolnione.** Proces akademików aresztowanych w listopadzie ub. r. w czasie zajść na Rynku Głównym po akademji ku czci śp. Wacławskiego, odbył się przed sądem okręgowym. Sąd umorzył sprawę przeciw obu koleżankom, a rozprawę przeciw pozostałym dziesięciu odroczył.

— **Stypendja na U. J.** Ogłoszono nazwiska wybrańców, którzy otrzymali stypendja, lub 300 złotowe pożyczki. Pełnych stypendjów (120 zł miesięcznie) przyznano na całym uniwersytecie 8, połówek (60 zł mies.) 270, pożyczek 72. Ze studentów, działaczy narodowych stypendjum otrzymał jeden, i to połówkę, oraz jeden pożyczkę; działacze „sanacyjni" zostali natomiast hojnie obdarzeni i to: Namysłowski, komendant L. M., Stefan Silbiger wychrzta i prezes Młodej Polski Pracującej (frondy Legjonu), Miłkowski prezes sanacyjnego Związku Młodzieży Wiejskiej (konkurencja dla ludowców). Wojtaszewski b. członek niemal wszystkich organizacyj ideowych na U. J. Gawrak z Z. P. M. D., J. Nowacki prezes Z. P. M. D. i t. d. (mk)

— **Przebieg strajku protestacyjnego** na U. J. był spokojny. W ciągu całego dnia nie odbył się żaden wykład. Ulotkę podpisały wszystkie organizacje samopomocowe z wyj. ogólnego „Bratniak", którego prezes z ZPMD sabotuje akcję o obniżkę opłat. — W Akademji Górniczej odbył się wiec protestacyjny, poczem rozpoczął się jednodniowy strajk. — Piątkowy ogólnoakademicki strajk objął również Akademję Sztuk Pięknych. (mk)

— **WARSZAWA. Pielgrzymka na Jasną Górę.** Projektowana w tym roku wielka pielgrzymka na Jasną Górę ze ślubowaniem młodzieży akademickiej, która ma się odbyć 3 maja, jest już obecnie organizowana przez Komitet Pielgrzymki.

— **Konkurs krasomówczy** z okazji dwudziestolecia Koła Prawników, odbędzie się w formie parlamentu młodych prawników. Temat wybrano bardzo ciekawy i aktualny: mowa sejmowa za, lub przeciw ustawie o sankcjach wobec napastnika w myśl art. 16 paktu Ligi Narodów. Wobec powszechnego zainteresowania konfliktem włosko-abisyńskim temat konkursu będzie się zapewne cieszył dużem powodzeniem. (mw.)

— **Studenci Żydzi zapowiadają kontrofensywę.** Jak donosi żargonowy „Hajnt" odbyło się zebranie wszystkich studenckich organizacyj żydowskich, celem naradzenia się nad sytuacją Żydów na wyższych uczelniach w Polsce i przedsięwzięcia środków przeciwdziałania „endeckiemu antysemityzmowi". W zebraniu wzięła udział delegacja ze Lwowa.

Postanowiono zwrócić się z apelem o pomoc do wszystkich politycznych i społecznych organizacyj żydowskich i tych polskich, „które nie są zarażone jadem antysemityzmu".

Sjoniści zaproponowali wydanie zbiorowej odezwy do żydowskiej młodzieży i do polskich liberalnych akademików, w której ma być oświadczone, że żydowscy studenci nie ustąpią pola żydożerczym apetytom endeków i nie zaprzestaną nigdy walki o wolne miejsca w wyższych uczelniach.

MŁODZIEŻ WSZECHPOLSKA

— **KRAKÓW. Na Uniwersytecie Jagiellońskim.** Odbyło się zebranie sekcji koleżanek na temat „Idea narodowa a katolicyzm" wygłosiła kol. Halina Jabłońska. Żywa dyskusja nad referatem i sprawy organizacyjne wypełniły resztę zebrania.

— Odprawy wszystkich członków, oraz sekcji prawnej poświęcone były przygotowaniu akcji wyborczej.

— **Na Akademji Górniczej.** Na pierwszem po świętach zebraniu plenarnem inż. Adam Doboszyński mówił na temat „Gospodarki narodowej". Obecnych było około 50 członków i sympatyków; szczególnie licznie dopisał pierwszy rok. (mk.)

— II Kurs kandydatów. Na pierwszem zebraniu w gmachu U. J. mówił o „Masońskiej Europie" prezes M. W., kol. Adam Flis. (mk.)

— **Wieczór poezji narodowej** odbył się w lokalu S. N. i M. W. Zagaił J. Bielatowicz, poczem członkowie Akamickiego Koła Przyjaciół Żywego Słowa recytowali utwory Kasprowicza, Rostworowskiego, Pawlikowskiego Michała, Dobrzyńskiego, Wolskiej. (mk)

— **WARSZAWA.** W cyklu „czwartków akademickich" sekcji akademickiej S. N. wygłosił referat kol. red. Jan Bajkowski na temat „Entuzjazmu twórczego". Walka jest istotą życia, a nie bierność — mówił prelegent. Aby walczyć skutecznie, trzeba mieć entuzjazm i świadomość celu, te zaś wypływają z idei. — Po referacie wywiązała się długa i bardzo ożywiona dyskusja.

Jubileusz Koła Chemików Studentów U. P.

Koło chemików studentów U. P. powstało 29 stycznia 1921 r. Pierwotnie istniało ono wspólnie z kołam farmaceutów. Na życzenie obu stron koła te jednak postanowiły uniezależnić się od siebie. Dopiero od tego czasu można mówić o historji koła chemików.

Pierwszy zarząd, składający się z kilku dzielnych i enegricznych ludzi, rozpoczął pracę właściwie z niczem. Brak lokalu, mała bibljoteka, brak funduszów. Ale czasy zmieniają się i koło rośnie na siłach, a jego rozwój przedstawia się bogato, gdy się patrzy nań przez pryzmat lat 15.

Koło chemików posiada obecnie własny lokal przy ul. Grunwaldzkiej i liczy wielu członków, którzy mogą korzystać ze wszystkich udogodnień, jakie im daje Koło, a więc świetlica, bibljoteka, dzienniki, kursy, praktyki, odczyty, sklepik ze szkłem, sklepik z odczynnikami i t. d.

*

Uroczystości piętnastolecia rozpoczęły się w ubiegłą niedzielę 26 b. m. mszą św. w Nowym Domu Akademickim, poczem w Collegium Chemicum odbył się obchód, na którym po zagajeniu przez prezesa koła, referat wygłosił doc. dr. Jan Wiertelak p. t. „Praca badawcza, a przemysł chemiczny". Chór akademicki pod kierownictwem prof. R. Heysinga wypełnił resztę programu. Wieczorem w salach „Bazaru" odbył się ba'

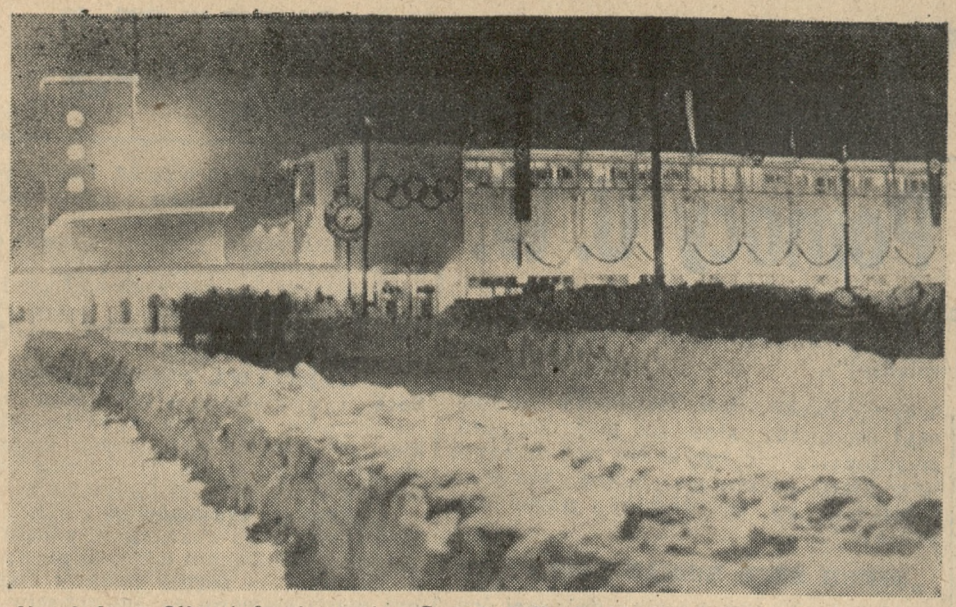

Stadjon lodowy Olimpjady zimowej w Garnisch Partenkirchen w oświetleniu nocnem

Raj tropikalny na wyspach zachodnio-indyjskich

Kiedy Kolumb wylądował na wybrzeżu wyspy Haiti, wrażenie, jakie odniósł przy pierwszem zetknięciu się z klimatem i krajobrazem tropikalnym, było tak potężne, że opisywał je w długich sprawozdaniach do swych mocodawców hiszpańskich. Istotnie też przyroda nigdzie nie stworzyła tyle uroczej piękności, jak na wyspach archipelagu zachodnio-indyjskiego, który Kolumb uważał za barjerę upragnionych przez siebie Indyj.

Właściwe wyspy zachodnio-indyjskie, Wielkie i Małe Antyle, są wszystkie pochodzenia wulkanicznego i posiadają góry, nierzadko sięgające 2000 mtr., oraz liczne kanały. Lądy rozbiły się na liczne wyspy aż do najmniejszych. Obok wielkich wysp, jak Kuba, która obszarem swym jest dwukrotnie większa od Polski, obok Taiti, Jamaiki i Portorico, istnieją tam drobne wysepki, z których niejedną można przemierzyć pieszo w paru godzinach Rosną tam liczne odmiany palm i bananów. Powietrze i ziemia roją się mnóstwem większych i małych zwierząt. W powietrzu rozbrzmiewa hałaśliwe skrzeczenie „parakwitów", małych pstrych papug. Roje kolibrów, wzbijających się w powietrze, robią wrażenie, jakby unosiła się ku niebu kwiecista łąka.

W XVII stuleciu istniała na wyspach antylskich ludność, składająca się z awanturników hiszpańskich, francuskich i angielskich. Wówczas powstał projekt zastąpienia braku sił roboczych krajowych przez import niewolników murzyńskich. Handel niewolnikami, który kwitł przez kilka stuleci między Afryką i wyspami zachodnio-indyjskiemi, rzucił swe cienie na stosunki w Stanach Zjednoczonych. Murzyni, żyjący obecnie w Ameryce, są wszyscy potomkami importowanych w wiekach średnich z Afryki niewolników. U niektórych murzynów ujawnia się jeszcze krew indjańska, poza tem niema śladu po praludności oprócz nazw rzek, gór i osiedli.

Dzisiejsza ludność składa się z murzynów, mulatów i kreolczyków. Mulaci są mieszańcami z murzynów i białych, kreolczycy potomkami białych i osadników, których generacje przyjęły dużo krwi czarnej. Każdy chciałby mieć jak najwięcej „białej krwi" w sobie i każdy pragnie wykazać się jak najbliższem pokrewieństwem z białą rasą, mimo nienawiści, jaką do niej żywi. O kreolkach mówi się, że są bardzo ładne. Lecz piękność ich szybko przemija.

Plagą na wyspach są termity. Nie dającą się wytłumaczyć słabość mają one do fortepianów, które zżerają doszczętnie, za wyjątkiem części metalowych. W czasach upałów temperatura podnosi się do 40 stopni w cieniu, a nawet nocą nie spada poniżej 25. Szczególnie źle się czuje nieprzyzwyczajony do klimatu tropikalnego Europejczyk w czasie deszczowym, kiedy powietrze przesycone jest wilgocią i kiedy dniem i nocą nie ma na sobie suchej nitki.

Dwa wynalazki uczyniły tam życie dla Europejczyka dopiero znośniejszem: samochód i sztuczny lód. Trudno uwierzyć, jak męczącem jest odbywanie nawet krótkiej podróży konno. Tem się tłumaczy, że między białymi kolonistami jest mnóstwo miłośników samochodów, i że na wyspach także średnio zamożny posiada samochód. Tutaj nie jeździ się samochodem jedynie dla odbycia podróży dalszej, lecz dla chłodu, jaki wytwarza szybka jazda. S. F.

Za i przeciw chustce

Chustka ma od pewnego czasu coraz większą liczbę zażartych przeciwników, którzy łomagają się w imię higjeny usunięcia jej z pośród przedmiotów codziennego użytku. Wrogowie chustki zarzucają jej iż jest idealnym rozsadnikiem bakteryj, zarazków, które za jej pośrednictwem magazynujemy w kieszeni. Nawet, gdy chustkę zmieniamy i bierzemu świeżą — mówią ultrahigjeniści — zarazki z kieszeni przenoszą się na nową chustkę i tą właśnie drogą przenosimy katar, anginę, grypę etc.

Czem zastąpić poczciwą chustkę do nosa, lnianą czy jedwabną? Na to odpowiadają nam przeciwnicy jej, że należy pójść za przykładem Japończyków, którzy, zamiast naszych europejskich chustek, noszą przy sobie małe, kwatratowe bibułki jedwabne. Bibułkę taką, raz użytą, rzuca się. W ten sposób unika się noszenia przy sobie kawałka płótna zbrudzonego i zakażonego.

Każdy medal ma jednak dwie strony. Metoda japońska używania papieru zamiast chustek do nosa, ma tę dużą wadę, iż wyrzucone papierki zaśmiecają ulicę i stanowią znów same przez się źródło zakażenia masowego.

Zdaje się więc, iż kampanja przeciwników chustek do nosa nie odniesie sukcesów na terenie europejskim, gdzie chustka pozatem spełnia jeszcze i inne funkcje, jako symbol uczuć: markuje np. żal, płacz, radość przy powitaniu, podkreśla elegancję ubioru etc. Dopiero w przyszłości przemysł włókienniczy może się obawiać konkurencji przemysłu papierniczego w tej dziedzinie. M.

Muzyka wpływa na zmianę ciśnienia krwi

Znany uczony angielski, prof. J. H. Thompson, wygłosił w Londynie odczyt, w którym stwierdził m. in., iż muzyka wpływa na zmiany w ciśnieniu krwi. — Prof. Thompson przeprowadził w tym kierunku doświadczenia z kolegą swoim prof. Vincent Shawle'm. Przy doświadczeniach stwierdzony został fakt, iż odegranie nowego dla słuchacza utworu muzycznego wpływa nań podniecająco i wyraża się w zwiększonem ciśnieniu krwi. Natomiast ciśnienie krwi powraca do poziomu normalnego, gdy wobec słuchacza odegrane zostają utwory muzyczne dawno mu znane. Z doświadczeń prof. Thompsona zamierzają skorzystać w szerszym zakresie lekarze londyńscy, którzy mają pacjentów cierpiących na anemję, melancholję i t. p. dolegliwości.

31 stycznia

rozpoczynamy

REKORDOWY WESOŁY MIESIĄC „SŁOŃCA"

Na pierwszy ogień najweselszy film wiedeński

Szöke Szakalla

„BOHATER MIMOWOLI"

Bliższe szczegóły jutro!

ng 4056

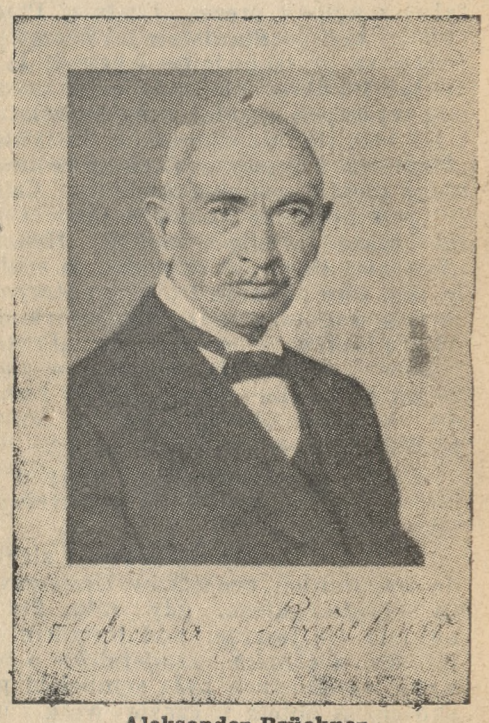

Aleksander Brückner
znakomity historyk kultury i literatury polskiej, ukończył w niedzielę 80 rok życia.

Używam do zębów tylko Pasty

„Białyząb"

Pr 2406-169

KOMUNIKATY TEATRALNE

Z Teatru Wielkiego

W środę, dnia 29 bm. po raz 21 „Rose-Marie". W czwartek dnia 30 bm. po raz ostatni w bieżącym sezonie po cenach popularnych „Hrabia Luxemburg" z Haliną Dudiczówną. W piątek dnia 31 bm. po raz 22 „Rose - Marie".

W sobotę dnia 1 lutego wznawia dyrekcja Teatru Wielkiego przepiękną operę Pucciniego „Tosca". W roli tytułowej wystąpi znakomita śpiewaczka p. Stani Zawadzka, Cavaradossi'ego odtworzy tenor oper zagranicznych Wiktor Bréggy, a Scarpia — Zenon Dolnicki. Opera ta otrzymuje nowe dekoracje do aktu I projektu Zygmunta Szpingera. Kierownictwo muzyczne objął dyr. dr. Latoszewski, reżyserję Marja Janowska - Kopczyńska.

Z Teatru Polskiego

Dziś i jutro głośna sztuka Stuartów „Szesnastolatka". W piątek arcydzieło Wyspiańskiego „Bolesław Śmiały". Ażeby uprzystępnić wszystkim zobaczenie „Bolesława Śmiałego" dyrekcja teatru postanowiła dać piątkowe przedstawienie po cenach do połowy zniżonych. W nadchodzącą niedzielę po południu po cenach do połowy zniżonych „Grube ryby" Bałuckiego. W próbach doskonała komedja „Stare wino", która w Warszawie grana była z nadzwyczajnem powodzeniem.

Z Teatru Nowego

Dzisiaj w środę i następne dni tygodnia współczesna sztuka „To więcej niż miłość", napisana z niezwykłym talentem daje duże pole popisu wykonawcom ról głównych, jak również reżyserowi Nunie Młodziejowskiej.

Nową premjerą teatru, która ukaże się we wtorek przyszłego tygodnia będzie znakomita komedja Józefa Korzeniowskiego „Panna mężatka". W premjerze po szeregu latach, przypomni się naszej publiczności świetna artystka p. Nuna Młodziejowska w swej popisowej roli Pułkownikowej, w otoczeniu artystów Teatru Nowego pp. Taborskiej, Noskowskiego i Loedla. Utwór Korzeniowskiego znajduje się w reżyserskiem opracowaniu p. Nuny Młodziejowskiej.

Imponująca manifestacja

Ostatnio odbył się w Środzie olbrzymi wiec tamtejszej ludności, mający zaprotestować przeciw propagandzie bezbożnictwa. Obecnych było około 5 000 osób. Przemawiali: ks. prob. Meissner, prezes Stron. Narodowego dr. Musiał i b. poseł Str. Nar. p. Górczak. Uchwalono jednomyślnie następującą rezolucję, odczytaną przez kierownika Str. Nar. p. Smorowskiego:

„Zebrani na wiecu protestacyjnym w dniu 26 stycznia 1936 roku w Środzie w liczbie 5 tysięcy protestują przeciw niecnym wystąpieniom wolnomyślicieli i masonerji przeciwko Kościołowi Katolickiemu;

„potępiają bezbożnicze wystąpienia wolnomyślicieli, kierowanych przez masonerję.

„Zebrani stwierdziwszy, że masonerja i międzynarodowe żydostwo, a wraz z nimi wolnomyślicielstwo dąży do osłabienia spójności narodowej, przez podkopywanie wiary katolickiej, przez rozluźnianie życia religijnego i rodzinnego, stanowiącego podstawę bytu i potęgi narodu,

„że akcja bezbożnicza przybiera coraz szersze rozmiary z powodu finansowania jej przez międzynarodówki,

„wzywają całe społeczeństwo katolickie do czujności i do natychmiastowego podjęcia walki z agitacją wolnomyślicieli. —

„Zebrani wzywają dalej:

„wszystkie matki - Polki do zajęcia stanowiska zdecydowanego co do wychowania młodego pokolenia w wierze katolickiej;

„tych do opamiętania się, którzy w nieświadomości i lekkomyślności ułatwiają pracę bezbożnikom.

„Zebrani domagają się:

„a) aby miarodajne czynniki zapobiegły gorszącej akcji bezbożniczej, obrażającej uczucia katolickie;

„b) usunięcia ze szkół katolickich nauczycieli wolnomyślicieli i Żydów, którzy ujemnie wpływają na wychowanie dzieci;

„c) wprowadzenia obowiązkowych nabożeństw dla dzieci w niedziele i święta, modlitwy porannej, oraz staropolskiego, katolickiego pozdrowienia „Niech będzie pochwalony Jezus Chrystus" — i mszy świętej dwa razy w tygodniu w auli szkoły."

SPORT

Łyżwiarstwo

Mistrzostwa świata pań w jeździe szybkiej, które miały się odbyć 1 i 2 lutego w Sztokholmie, zostały odwołane z powodu nieodpowiednich warunków atmosferycznych.

Narciarstwo

VI międzynarodowe akademickie mistrzostwa narciarskie Polski, wyznaczone na dni 31 bm. — 2 lutego w Worochcie, przeniesione zostały na Zaroślak ze względu na złe warunki śnieżne w Worochcie. Termin zawodów pozostaje bez zmiany. Zawodnicy i goście przewożeni będą na Zaroślak kolejką leśną.

Na Zaroślak przybyła już akademicka reprezentacja Łotwy w składzie 11 panów i 4 pań. Ponadto na teren zawodów zjechały reprezentacje AZS warszawskiego, gdańskiego, lwowskiego i KTN Lwów.

Bieg zjazdowy i slalom odbędą się na klasycznej trasie między Breskułem a Pożyżeską.

Rajd kolejowo - narciarski wzdłuż Karpat. W dniu 19 lutego wieczorem wyjedzie z Krakowa pociąg rajdu kolejowo - narciarskiego wzdłuż Karpat. Pociąg zatrzymywać się będzie kolejno: w Worochcie 2 dni, w Sławku 1 dzień, w Krynicy 2 dni, w Zakopanem 3 dni i w Wiśle 1 dzień.

Uczestnicy rajdu podzieleni będą na kilka grup, które odbędą w wymienionych miejscowościach wycieczki pod kierunkiem doświadczonych przodowników. Ponadto przy pociągu zorganizowany będzie kurs narciarski dla początkujących.

W czasie postoju w Krynicy odbędzie się bieg o odznakę o sprawność PZN we wszystkich stopniach.

Atrakcyjną nowością rajdu będą polowania w lasach państwowych, pod Krakowem i we Wschodnich Karpatach.

Narciarskie kursy wędrowne. Towarzystwo Krzewienia Narciarstwa przystępuje w r. b. do zorganizowania narciarskich kursów wędrownych dla dziatwy po wsiach podkarpackich, a zwłaszcza na Łemkowszczyźnie.

Rozpoczęcie akcji kursów wędrownych nastąpiło 26 bm. Tow. Krzewienia Narciarstwa wysyła 8 instruktorów, zaopatrując każdego w 30 par nart, apteczką podręczną i reperaturką. Instruktorzy odbywać będą kolejno w kilku wsiach tygodniowy kurs narciarski z miejscową dziatwą bezpłatnie, pozostawiając kilka par nart w miejscowych szkołach.

Kolarstwo

Terminarz zawodów na rok bieżący ustalił zarząd polskiego związku towarzystw kolarskich. Przedstawia on się następująco:

26 kwietnia mistrzostwa Polski w biegu naprzełaj.

7 czerwca mistrzostwa wojewódzkie na dystansie 150 km.

11 czerwca zjazd gwiaździsty do Łowicza.

26. 6. — 2. 7. sześcioetapowy bieg do morza polskiego.

12 lipca — szosowe mistrzostwa Polski na 200 km.

19 lipca — torowe mistrzostwa Polski na 1000 m.

26 lipca — torowe drużynowe mistrzostwa Polski na 4000 m.

7 — 16 sierpnia — olimpijski turniej kolarski w Berlinie.

28 sierpnia — mistrzostwa Polski torowe na 50 km.

29. 8. — 6. 9. kolarskie mistrzostwa świata w Zurychu.

20 — 27 września — wyścig Berlin — Warszawa.

Pięściarstwo

„Sokół" Poznań donosi, że projektowane zawody towarzyskie z Astorją, które odbyć się miały w nadchodzącą niedzielę, zostały odwołane, bowiem w dniu tym odbywają się mistrzostwa młodzików POZB i wydział sportowy nie udzielił Sokołowi zezwolenia na urządzenie powyższych zawodów.

Życie organizacyjne

Walne zebranie sekcji ciężkoatletycznej HCP odbyło się pod przewodnictwem p. Henschla, przy znacznem zainteresowaniu członków. Po złożeniu sprawozdań i udzieleniu absolutorjum ustępującemu kierownictwu, wybrano nowe w następującym składzie pp.: kierownik — St. Henschel, zast. — Dopierała, sekretarz — Morasik, naczelnik sportowy — Spychała, zastępcy — Smól (zapaśnictwo) i Weihs (podnoszenie ciężarów. (wz)

Pierwszy raz w Poznaniu!

Oryginalne stroje ludowe

Orkiestra Kujawiaków

14 muzyków.

Dyrygent: ZDZISŁAW NIEDZIAŁKOWSKI.

Gościnne występy znakomitego pianisty - wirtuoza Aleksandra Dorjana od 1 lutego br.

w Cafe „ESPLANADE"

MARECKIEGO cukierki zdobyły niską ceną i niezrównaną jakością powszechny rynek zbytu. Fabryka Cukrów St. Marecki Poznań, ulica św. Wojciecha 28.

ng 4571/2

STANISŁAW SCHULZ

OSZCZĘDZAJ!! HASŁO BRZMI KUPUJ 10 PODCZAS NASZYCH BIAŁYCH DNI Od 31 stycznia b. r.

ST. RYNEK 80/82

Pg 2402-5.17

Ważny od 1 lutego 1936 r.

Rozkład jazdy autobusami

na linji Poznań — Dolsk — Koźmin — Krotoszyn (Ostrów i Kalisz)

6,30	15,30	Poznań	11,15	20,15
7,10	16,10	Kórnik	10,35	19,35
7,40	16,40	Śrem	10,05	19,05
8,05	17,05	Dolsk	9,40	18,40
8,35	17,35	Borek	9,10	18,10
9,05	18,05	Koźmin	8,40	17,40
9,30	18,30	Krotoszyn	8,15	17,15

W Koźminie połączenie w kierunku: Dobrzycy, Raszkowa, Ostrowa (Kalisza)

W Krotoszynie połączenie w kierunku: Rawicza, Miejskiej Górki, Kobylina, Baszkowa, Zdun, Ostrowa i Kalisza.

dg 722/3

POZNAŃSKIE LINJE AUTOBUSOWE

właśc. Józef Szczepański

Poznań, Przemysłowa 23 — Telefon 64-71.

Maszyna krawiecka na sprzedaż. Poznań, Półwiejska 16 m. 33. zd 90 783

WAPNO NAWOZOWE

w różnych gatunkach

dostarcza po korzystnych, oryginalno-fabrycznych cenach, bonifikując przy odbiorze w styczniu i w lutym br. specjalne rabaty.

Gustaw Glaetzner

Poznań 3, ul. Jasna 19

tel. 65-80 i 46-80

Bajkowo upiększony magazyn, przy bajecznie niskich cenach!

Do Szanownej Pani Domu!

Uprzejmie zapraszamy Szan. Panią do odwiedzania naszego DOMU HANDLOWEGO, z okazji „B i a ł e g o T y g o d n i a".

Oczekujemy przybycia Szan. Pani

DOM HANDLOWY F. WOŹNIAK

Poznań, ul. Rynkowa

Kilka przykładów naszej rzetelnej kalkulacji:

Bielizna

Koronki . . . zł 0,04
Biustonosze . . „ 0,45
Paski — 4 podwiązki . „ 1,20
Kaftaniki . . „ 1,80

Firany — Stołowizna

FIRANY
Kongres . . . zł 0,35
Tiul ang. . . „ 0,85
Voile 150 cm. . „ 2,75
Okno firan 3 częściowe . . „ 2,90
Rolosowe 140 „ 2,10

Kombinacje . zł 1,80
Kombinacje haleczkowe . „ 3,20
Fartuchy na szelkach . „ 1,25
reformowe . „ 2,—

Płótna

Krośniak 80 . zł 0,75
Krośniak 90 . „ 0,84
Silesia . . . „ 0,82
Madapolam . . „ 0,75
Nansuk . . . „ 1,05

GARNITURY obiadowe na 6 osób . zł 5,50 na 12 osób . „ 16,80
OBRUSY: druk fantazyjny „ 1,95 białe 140/150 cm „ 2,75

KOSZULE DAMSKIE: dzienne . . . zł 0,75 z fantazyjnem przybraniem „ 1,35 madapolamowe „ 1,75 z szeroką naramką . . „ 1,90 nocne . . . . „ 2,25

Płótna

POŚCIELOWE
Szer. 70 cm. zł 0,48
Szer. 80 cm. . „ 0,58
Szer. 140 cm. . „ 1,10
Szer. 160 cm. . „ 1,30

Batyst . . . zł 1,10
Dymka . . . „ 0,80
Zefiry koszulowe . „ 0,75
Fartuchowe . . „ 0,85

KAPY NA ŁÓŻKA
białe . . . . zł 3,70
kolorowe . . „ 2,60
tiul angielski na 2 łóżka . „ 13,50

KOSZULE MĘSKIE
z surówki . . „ 1,75
płócienne . . „ 1,95
wierzchnie białe . . . „ 3,20
nocne . . . . „ 3,60

PODPINKOWE
Szer. 160 cm. . zł 1,60
Szer. 200 cm. . „ 2,65

ADAMASZKI POŚCIELOWE
szer. 90 cm. zł 1,75
szer. 160 cm. . „ 2,95

POŚCIELOWE w kratę 80 cm zł 0,54
Surówka dobry gatunek . . „ 0,54
Flanela . . . „ 0,65
Barchan Pika . „ 0,95

Powłoki pościelowe . zł 5,40
Podpinki 150/200 . . . „ 6,00
Ręczniki frotté . . . . „ 0,35
Prześcieradełka frotté . . . . „ 1,45

KOŁNIERZYKI
miękkie . . . zł 0,15
białe, sztywne . „ 0,45
gumowe . . . „ 0,15
Koszule chłopięce . . „ 1,00

RĘCZNIKOWE:
kuchenne . . zł 0,25
białe . . . . „ 0,55
lniane . . . . „ 0,95

OBRUSOWE:
białe . . . . zł 1,80
kolorowe . . . „ 1,80

CHUSTECZKI
dziecięce . . zł 0,06
damskie . . „ 0,13
męskie . . . „ 0,18

ŚCIERKI
obrąbione . . zł 0,50
lniane . . . „ 0,78

SERWETKI
obiadowe . . „ 0,45
deserowe . . „ 0,27

DLA NIEMOWLĄT
Koszulki . . . zł 0,40
Śliniczki . . . „ 0,25
Powłoczki . . „ 3,25
Jaśki z koronk. „ 1,—

BIAŁY TYDZIEŃ BIAŁY TYDZIEŃ

tanio rzetelnie sumiennie

DOM HANDLOWY F. WOŹNIAK

ng 5281/2 Poznań, ul. Rynkowa Tel. 55-98

PIĘTRO: Futra, płaszcze, bielizna, trykoty, swetry. Nowości w materjałach wełnianych i jedwabnych.
PARTER: Płótna, inlety, flanele, zefiry, popeliny, galanterja.
SUTERENY: Dywany, firany, chodniki, kołdry, materjały dekoracyjne.

Stenotypistka

biegła, z dokładną znajomością stenografji polskiej potrzebna. Oferty uprasza się do Kurjera Pozn. pod zg 12 727.

Licytacja nieruchomości

Dnia 6 lutego 1936 roku o godz. 10 odbędzie się w Sądzie Grodzkim w Chodzieży, pokój 1, **licytacja nieruchomości,** zapisana w księdze wieczystej, Chodzież tom XII karta 567 na nazwisko Emma Gutzmann. Nieruchomość obejmuje budynki po cegielni, młynie, komin fabryczny około 50 m. wys. dom mieszkalny i zabudowania gospodarcze. Do tego należy 26 mórg ziemi I i II klasy z bogatym pokładem gliny. Całość położona w mieście przy torze kolejowym, tuż przy dworcu z własną bocznicą. Cena szacunkowa 30.163,— zł, cena wywoławcza 20.108,67 zł.

zg 12 732 **Wierzyciel.**

Przyjmujemy dalsze zgłoszenia na dotychczas **niezadecydowane i nieuwzględnione** przez organizację P S Z branże

TYLKO do 30 STYCZNIA

według zestawienia i na warunkach **podanych szczegółowo w ogłoszeniu naszem z dnia 24 i 25 bm.** w „Kurjerze Poznańskim".

PEWNĄ EGZYSTENCJĘ

stwarza sobie każdy kto etabluje się w **P S Z** centrum handl. Poznania.

Składy w **P S Z** otwierają poszczególni kupcy samodzielnie na własne świad. przem. Bliższych informacyj udziela organizacja

Polskich Składów Zjednoczonych

w Poznaniu Stary Rynek 87-88 (BŁAWAT POLSKI)

Wejście z ulicy Kramarskiej 13-14, Telefon 29-64.

Biuro czynne od godz. 10—16-tej, II piętro.

Majątek Ustków Państwowego Banku Rolnego

stacja kolejowa Wolenica, poczta Krotoszyn, telefon nr. 137, sprzeda z wolnej ręki za gotówkę:

Konie robocze pierwszej klasy, oborę wysoko mleczną, garnitur młócarniany b. produkcyjny, cały inwentarz martwy w b. dobrym stanie.

Inwentarz obejrzeć można każdego czasu za uprzedniem zgłoszeniem. zg 12 734

Kawiarnię, cukiernię i piekarnię

Gdynia, ul. Starowiejska 11

przejąłem z rąk p. J. Tułkowskiego. Moje długoletnie fachowe doświadczenie zapewnia rzetelną obsługę, a specjalnym wysiłkiem moim będzie ubieganie się o zadowolenie Szan. Klientów pod każdym względem.

Z poważaniem

ng 5274/5 **Kazimierz Janik.**

CO TO JEST „ROTR"?

Jest to skrót nazwy: RYPIŃSKIE OKRĘGOWE TOWARZYSTWO ROLNICZE!

Nazwą tą opatrzone są doskonałe **serki delikatesowe** produkowane przez: zg 12 734

OKRĘGOWĄ MLECZARNIĘ SPÓŁDZIELCZĄ „ROTR" w RYPINIE — FILJA w GOLUBIU - POMORZE

Kupujcie tylko **golubskie** serki — ementalskie — tylżyckie kminkowe — sardelowe z nazwą „ROTR" — bo jest to krajowy wyrób polskiego rolnika. Unikajcie falsyfikatów! Żądać wszędzie! Zamawiajcie „ROTR" Golub-Pomorze!

Nagłówkowe słowo (tłusto) 25 groszy, każde dalsze słowo 15 groszy, 5 liczb = jedno słowo. i, w, z, a = każde stanowi 1 słowo. Jedno ogłoszenie nie może przekraczać 100 słów, w tem 5 nagłówkowych.

OGŁOSZENIA DROBNE

Ogłoszenia wśród drobnych:

1-łamowy milimetr 50 groszy

Znak oferty naprzykład: n 3695, z 21 025, d 1811 i t. d. = 1 słowo.

Drobne ogłoszenia w dni powszednie przyjmuje się do godz. 11,10, w soboty i dni przedświąteczne przyjmuje się do godz. 11,00.

1. DOMY-PARCELE

Sprzedam
dom masywny (2 numery) w dobrem położeniu, 6 ubikacyj, morgę ogrodu, 7 mórg ziemi z łąką. Cena 12 tys. zł. Zgłoszenia Czempin Plac Marsz. Piłsudskiego 13 zdg 90 664

Wyjeżdżając
sprzedam wydzierżawię willę z ogrodem. Meble, dywany, porcelana, sztućce, szkło, inne bezcen. Puszczykowo. Słoneczna dziesięć zdg 89 699

Dom
nowy, składem peryferje Poznania 9 500 sprzedam. Adres Kurjer Poznański zdg 91 075

Kamienicę
śródmieściu czteropiętrową oficynami, balkonami, czynsz 10 400, 85 000 sprzeda Dudek, Poznań, Wielkie Garbary 34. zdg 91 176

Sprzedam
dom 2 morgi dobrej ziemi. Żabikowo, ul. Spokojna 12. zdg 91 086

Dom
nowy kupię wpłacę 8 000 przejęciem większej hipoteki amortyzacyjnej. Oferty Kurjer Pozn. zdg 91 083

Dom
w Rogoźnie przy Rynku, skład pięciopokojowe wolne, ogrodem dwumorgowym 9.500. Informacje Kniat, Rogoźno, Wielkopoznańska 354. zdg 91 275

Kamienicę
komfortową dochód 10.500, sprzedam 85.000, wpłaty 50.000. Gruszczyński, Pocztowa 30. zdg 91 25

Puszczykowo
parcelę kupię gotówką. Zgłoszenia Kurjer Pozn. zdg 91 358

Parcele
1.070 m² Fryderyka Skarbka, 1.200 m² Grochowskiej, 1.200 m² Dąbrowskiego, 1.383 m² Górnej Wildzie, 3.000 m² Pałacza, 600 m² Klemensa Janickiego tanio sprzedam. Maciejewski, Piłsudskiego 27, telefon 62 66. Pg 2403-53.223

2. PIENIĄDZ

Przyjmę
do współpracy mego przedsiębiorstwa o pewnych podstawach wspólnika z udziałem 3—4 tysięcy zł. Egzystencja pewna. Łaskawe zgłoszenia do Kurjera Poznańskiego zdg 91 069

Celem rozszerzenia interesu na hurt i eksport poszukuje się

wspólnika
czynnego lub cichego. Oferty Kurjer Poznański zdg 91 065

100 zł
Pożyczkę Inwestycyjną sprzedam Oferty Kurjer Pozn. zdg 91 126

Wspólnika
lub pożyczki 2.500 dobry interes. Oferty Kurjer Pozn. zdg 90 261

10 000 — 15 000 zł
na I hipotekę, wartość objektu 30.000 zł na okres 18 miesięczny poszukuje agronom. Oferty Kurjer Poznański zdg 91 265

Poszukuję
1 200 zł I hipotekę, dom wartości 40.000 zł. Oferty Kurjer Pozn. zdg 91 390

Pożyczkę Narodową
oraz Kriegsanleihe 1925 i inne kupię. Plac Wolności 9, m. 10 — dom ogrodowy. zdg 91 440

5 — 10 000 zł
poszukuję pożyczki na I hipotekę domu Poznaniu wartość 150 tysięcy. Zgłoszenia Kurjer Pozn. zdg 91 424

3. LETNISKA I UZDROWISKA

Zakopane
„Pod Szczytami" nowootwarty pensjonat, pełny komfort, wspaniałe położenie do Białego telef. 17-09. ng 5 245

Zakopane
Willa „Mery" droga do Białego pod zarządem chrześcijańskim — poleca pokoje słoneczne, ciepłe z utrzymaniem. Woda ciepła zimna, łazienka, telefon 12/33. Ceny umiarkowane. zdg 89 453

4. OSOBISTE

Fryzjer
damski p. Leszczyński pracuje od dzisiaj w Zakładzie fryzjerskim J. Woźniak, Sew. Mielżyńskiego 5, tel. 18-97. zdg 91 482

Baczność Fryzjerzy
przeniosłem fabrykację aparatów fryzjerskich Wodnej 16 na Pocztową 23. Dziękując za dotychczasowe poparcie polecam się łask pamięci. Wytwornia aparatów fryzjerskich, wyrobów metalowych „Embe", Pocztowa 23 telefon 55 24. zdg 91 110

Ondulację
żelazkową wodną, trwałą, farbowanie, włosów, pierwszorzędnie. Dąbrowskiego 38. „Empire". zdg 91 225

6. OŻENKI

Największy wybór
posażnych pań oraz panów zajmujących poważne stanowisko poleca jedynie Echo Poznań, św. Marcin 68. Telefon 50-30. Dyskrecja gwarantowana. zdg 91 035

Miła
elegancka, ładna, prowincji, zapozna przystojnego, wysokiego mężczyznę celem zamążpójścia. Oferty Kurjer Poznański zdg 91 073

7. SPRZEDAŻE

Powielacze okazyjne
i nowe oraz wszystko do powielaczy. Skóra S-ka, Al. Marcinkowskiego 23. ng 4 548

Radjo
uczy, rozwesela — wszystkim dobrych rad udziela. Kto ma radjo z P. T. T. — nigdy się nie czuje źle.

Poznańskie Tow. Telefonów
Piekary 16/17. ng 4 586

Fryzjerzy
żelazka ruch. Deuse para od 12 zł. Foeny, Radioluxy, Maszynki elektryczne, brzytwy, nożyczki, niezrównane poleca okazyjnie — Wenzlik, Aleje Marcinkowskiego 19. ng 4 537

2 tokarnie
(Leitspindeldrehbänke) jednometrówki, najnowszej konstrukcji okazyjnie tanio. Przewodnik, św. Marcin 30. Pg 2 129-4.38

Wózki
tanio, wybór Trabczyńska, Pierackiego 11, podwórze. Asygnaty „Kredyt". zdg 84 311

Telefony
15 aparatów, centrala Siemensa na 4 główne, 15 bocznych całoautomatyczne, prawie nowe — sprzedam tanio. Oferty Kurjer Poznański zdg 91 072

Browning
7,65 i Parabellum sprzedam poś. świad. broni. Oferty Kurjer Poznański zdg 91 070

Meble biurowe
stoły regały, biurka, szafy itd. bardzo tanio sprzedam. Oferty Kurjer Poznański zdg 91 071

Skład
nabiału, drobiu, delikatesów i owoców do sprzedania Oferty Kurjer Poznański zdg 91 066

Sztucer strzelecki
(syst. Ayd) w bardzo dobrym stanie z pokrowcem tanio do nabycia. Zgłoszenia Kurjer Pozn. zdg 91 057

Lokomobila
Foerster Magdeburg rok 1912 9 atm. sił koni 50, powierzchni ogrzewalnej 28. Zgłoszenia Kurjer Pozn. zdg 91 166

Jadalnie
stylowe tanio Stolarnia Bukowska 9. zdg 91 051

Miski
do mycia głowy od tyłu 80,— zł. „Embe", Pocztowa 23, telefon 55-24 zdg 91 108

Pianino
krzyżowe, berlińskie, Szymańskiego 4—5. zdg 91 137

Okna
nowe, oszklone, maszynę Remington sprzeda skład Strzelecka 28. zdg 91 127

Fortepian
sprzedam. Słowackiego 32 — 2. zdg 91 134

Meble
najtaniej poleca
Baranowski
Poznań Podgórna 13 Pg 2 094/5

Kompletny
pług motorowy „Avanse" 2 cyl. 35 K. M. po gruntownym remoncie (nowe cylindry, nowe tłoki, nowe łożyska kulowe) tanio sprzeda Firma I. Dekowski, Fabryka Maszyn, Środa. zdg 91 140

Suszarki
do wodnej już od 75 zł. „Embe", Pocztowa 23, telefon 55-24. zdg 91 109

Sprzedam
podwozie Chevrolet ciężarowy na oponach. Oferty Kurjer Pozn. zdg 91 104

Motor
Chevrolet 4 cylindrowy sprzedam tanio. Oferty Kurjer Pozn. zdg 91 103

Kolonjalka
zaprowadzona, objęcie 2 000. — Adres Kurjer Pozn. zdg 91 102

Skład
towarów krótkich centrum tanio sprzedam towarem bez. Adres Kurjer Pozn. zdg 91 121

Meble
poleca najtaniej
K. Bakoś, Stary Rynek 51.
zdg 90 101/2

Tapczany, fotele
leżanki, gwarantow nej jakości najtaniej. Wrocławska 13. zdg 91 264

Magiel
regały, śpiesznie. Adres Kurjer Poznański zdg 91 258

Przetwornicę
dynamo oraz inne aparaty okazyjnie sprzedam. Warsztat Garncarska 3. zdg 91 254

Parcela
4.000 m² Sołacz 19.000.— Dutkiewicz, Chwaliszewo 70 Pg 2408-53.224

Skład
kolonjalny korzystnie. Adres Kurjer Poznański zdg 91 305

Singera
damską okrągłe czółenko. Kochanowskiego 17 — 9. zdg 91 349

Skromną sypialnię
i kuchnię bardzo korzystnie — sprzedam. Szyperska 3 m. 10 obejrzeć 19—20. zdg 91 332

Garnitur
frak-smoking paryski, jak nowy, na średni wzrost szczupła figura tanio. Zakład krawiecki Rogala, Piłsudskiego 7. zdg 91 216

Płaszcz damski
wiosenny (beż) na średnią szczupłą figurę sprzedam tanio. Górna Wilda 13 m. 4. zdg 89 926

Pianola
z nutami tanio. Kajkowski, Marcin 19 skład zegarków. zdg 91 385

Smoking
dobry i wieczorowe ubranie. — Strusia 11 m. 4. zdg 91 368

Remington 12
długi wałek 46 cm. Kawczyński, Pierackiego 15. zdg 91 417

Skład
cukierków, delikatesów, centrum ruchliwa ulica, dobrze zaprowadzony zaraz sprzedam korzystnie. Adres Kurjer Poznański zdg 91 425

Skład
towarów krótkich sprzedam. — Oferty Kurjer Pozn. zdg 91 481.

10. MAJĄTKI

Zamiana
majątków na kamienice, osiemset mórg, sześćset, pięćset, woj. Poznańskiem. Rutkowski, Poznań, Półwiejska 5. II. zdg 91 267

11. KUPNA

Wózki
dziecięce używane kupuje, reparuje. Razer, Szewska 11. zdg 90 011

Maszynę
Singera kupię. Oferty Kurjer Poznański zdg 91 131

Marmur
używany biały lub czarny kupię. Zgłoszenia Skrzynka pocztowa 32 Leszno zd 91 138

Motocykl
używany kupię. — Podać cenę, rocznik, pojemność w ccm Kurjer Pozn. zdg 91 115

Akumulatory
baterje stacyjne lub szkło kupię. Warsztat Garncarska 3. zdg 91 255

2 przyczepki
do traktora o nośności 5 do 7.5 ton nowe, lub używane dobrym stanie kupię. Oferty Kurjer Poznański zdg 91 231

Pianino
kupię. Oferty Kurjer Poznański zdg 91 342

Lisa żywego
(samca) kupię natychmiast. — Składnica drzewa Focha 23. zdg 91 444

Leicca
aparat fotograficzny w dobrym stanie kupię za gotówkę. Oferty Kurjer Poznański zdg 91 429.

Przyjezdnym
Nowy Rynek 5 — 3. zdg 91 428

12. DO WYNAJĘCIA

Pięciopokojowe
komf. I piętro odnowione wynajmie pewnemu płatnikowi. Marsz. Focha 29 zdg 90 700

Sześciopokojowe
komfortowe centralne. Wielka 8, gospodarz. dg 575

Ośmiopokojowe
do wynajęcia, warunki bardzo przystępne. Wyspiańskiego. — Oferty Kurjer Poznański zdg 87 047

Trzypokojowe
małe zaraz Szelągowska 19. zdg 89 305

Pięciopokojowe
pierwsze piętro komfort, blisko Aleji Marcinkowskiego zaraz lub 1 marca od gospodarza. Zgłoszenia Kurjer Poznański zdg 91 081

2 pokoje
kuchnia, łazienka przy Ostroroga do wynajęcia. Wiadomość Ostroroga 10 u właściciela godz. 14—17. zdg 91 059

Pięciopokojowe
komfortowe centralne I. Chełmońskiego 4. zdg 91 169

Mieszkanie
pokój kuchnia ogród Dębiec. — Zgłoszenia Grudzieniec 26. zdg 91 191

Mieszkanie
5 pokojowe komfortowe łazienka elektryczność centralne ogrzewanie ogródek Grottgera 2 wysoki parter. zdg 91 195

6 pokoi
łazienka II ptr., Działyńskich 9. Oglądanie 12—14 lub wezwanie stróża IV ptr. pokój 11. Administrator 16—17,30 Sew. Mielżyńskiego 22, m. 8. zdg 91 125

Jednoizbowe
mieszkanie rok zgóry. Kolejowa 50 m. 3. zdg 91 094

4 pokojowe
parter, willi, centralne zaraz. — Zgłoszenia Kurjer Poznański zdg 91 119 lub tel. 41-83.

4 pokojowe
na I piętrze, zgóry, przy ul. Słonecznej, od gospodarza. Oferty Kurjer Poznański zdg 91 289

2 pokojowe
z kilkoma meblami. Adres Kurjer Poznański zdg 91 278

Mieszkanie
pięciopokojowe komfort odnowione. Szewska 14 m. 2. zdg 91 252

Czteropokojowe
komfortowe nowe do wynajęcia. Marsz. Focha 58, Woźniak. zdg 91 314

5 pokojowe
przy Focha wprost od gospodarza. Zgłoszenia Kurjer Pozn. zdg 91 303

Suterena
nadająca się na mieszkanie. — Adres Kurjer Poznański zdg 91 434

3
pokoje komfortowe wysoki parter zaraz, czynsz rok zgóry. Żupańskiego 20 gospodarz m. 4. zdg 91 465

Czteropokojowe
balkon, ogród obok Matejki. — Chełmońskiego 15. zdg 91 455

13. SZUKA MIESZK.

Poszukuję
trzypokojowe kuchnia, rok zgóry, od gospodarza. Oferty Kurjer Poznański zdg 90 829

2—3
pokojowego mieszkania z łazienką od 1 kwietnia. Czynsz zgóry. Oferty do Kurjera Poznańskiego zdg 91 087

Wdowa
z dorosłym synem poszukuje portjerstwa. Oferty Kurjer Pozn. zdg 91 445

2—3
pokojowego mieszkania wprost od gospodarza poszukuje podoficer zawodowy. Oferty Kurjer Poznański zdg 91 186

Trzypokojowego
Dębiec, okolica poszukuje zaraz. Oferty Kurjer Poznański zdg 91 150

Urzędnik
dwu lub jednopokojowego od gospodarza centrum, okolica. Oferty Kurjer Pozn. zdg 91 117/8

Poszukuję
3—4 pokoje, zapłace dzierżawę zgóry, przejmie meble. Oferty Kurjer Poznański zdg 91 281

Wysoki
urzędnik państwowy, szuka 4—5 pokoi w śródmieściu na I piętrze, pewny płatnik. Pośrednicy wykluczeni. Zgłoszenia do Kurjera Poznańskiego zdg 91 232.

Mieszkania
2—3 pokojowego z przynależnościami blisko śródmieścia poszukuje pewny płatnik. Oferty Kurjer Pozn. zdg 91 453.

4—5 pokoi
wysoki parter lub pierwsze piętro słoneczne, wszelki komfort, zaraz lub później poszukuje pewny płatnik. Agenci wykluczeni. Oferty Kurjer Pozn. zdg 89 061

15. POKOJE UMEBL.

Dobrze
umeblowany w kulturalnym domu, wejście z klatki. I piętro, pl. Działowy 3, m. 3. zdg 90 922

Półwiejska
21, m. 11, utrzymaniem, bez. zdg 90 902

Pokój
zaraz do wynajęcia. Aleje Marcinkowskiego 1, m. 8. (dom narożnikowy). zd 91 000

Niekrępujący
frontowy, elektryczność utrzymaniem lub bez. Poznań, Rybaki 21a, parter, lewa. zd 89 989

Panom
Jackowskiego 30, m. 9. zdg 90 648

Stałemu
Słowackiego 35, m. 7, I. zdg 91 077

Pokój
panu. Wrocławska 1 II. zdg 91 463

Elegancki
frontowy, duży, niekrępujący solidnemu panu zaraz. Półwiejska 34 m. 7. zdg 91 464

Pokój
elektrycznością. Wawrzyniaka 31 m. 2. zdg 91 459

Niekrępujący
utrzymaniem. Rzeczypospolitej 4 — 5. zdg 91 456

Pokój
Działyńskich 10 — 1. zdg 91 454

Wielka
18 — 12a elektrycznością, łazienka. zdg 91 330

Dwie
panny przyjmę na wspólny. — Adres Kurjer Poznański zdg 91 067

Frontowy
niekrępujący. Chwaliszewo 53/54, m 4. zdg 91 061

Pokój
niekrępujący, z używaniem łazienki z utrzymaniem lub bez od 1. 2. ul. Szkolna 11, m. 6, I p. zdg 91 056

Nowomiejski
6a — 23 kulturalnym stanowisku zdg 91 168

Pokój
Poznańska 27a front I prawo. zdg 91 173

Panu
Małeckiego 17 m. 6. zdg 91 177

Dwuosobowy
Półwiejska 5 m. 10. zdg 91 178

Nowomiejski
5 — 23 tanio. zdg 91 179

Przecznica
10 m. 7 sypialnię i gabinet panom na stanowisku. zdg 91 183

Pokój
z wszelkiemi wygodami. Młyńska 2 m. 12. zdg 91 189

Dwuosobowy
Kręta 6 — 1. zdg 91 193

Panom
Kanałowa 6, parter, prawo. zdg 91 111

Słowackiego
29 — 10. zd 91 198

Dwuosobowy
utrzymaniem, komfortowy. Dąbrowskiego 12 rzeźnictwo. zdg 91 133

Pokoik
Wojciecha 5—8. zdg 91 141

Ogrodowa
12—20. zdg 91 142

Pokoik
bez pościeli, pokój. Grobla 13 m. 4. zdg 91 092

Pokój
lepszy I p. światło elektr. Rybaki 23 — 5. zdg 91 118

Pokój
umeblowany Piłsudskiego 15/17 m. 9. naprzeciwko Uniwersytetu. zdg 91 151

Pocztowa
14, m 2. zdg 91 132

Pani
kulturalna, samotna, posiadająca komfortowe mieszkanie Sołaczu pianinem przyjmie sublokatorkę (współtowarzyszkę) Adres Kurjer Poznański zdg 91 158

Z klatki
osobny przedpokój słoneczny, duży kulturalnemu panu. Ogrodowa 20, m 6. zdg 91 159

Pokój
frontowy zaraz. Sienna 7 — 2. zdg 91 160

Dwuosobowy
Jeżycka 35, m. 4 zdg 67 165

Niekrępujący
1—2 osobowy. Plac Kolejacki 5, m. 2. zdg 91 296

Klatka
Grobla 17a m. 23. zdg 91 292

Dwuosobowy
blisko Zamku. Piłsudskiego 5 — m. 6. zdg 91 293

Kopernika
10 — 6. zdg 91 290

Frontowy
Plac Kolejacki (Nowy Rynek) 4 — 19. zdg 91 287

Pokój
niekrępujący, kaloryfery. Aleje Marcinkowskiego. Oferty Kurjer Poznański zdg 91 284

Dwuosobowy
Szkolna 13 — 5. zdg 91 283

Małe
Garbary 4 m. 2. zdg 91 282

Studentce
(dwom) słoneczny, tanio. Marcinkowskiego 19 — 7. zdg 91 277

Pokój
panu, osobne wejście. Św. Wojciech 1 — 4. zdg 91 268

Niekrępujący
elektryczność. Długa 18 — 10. zdg 91 261

Pokój
frontowy, niekrępujący. Kilińskiego 5, m. 8. zdg 91 259

Tanio
milutki czysty Wrocławska 38 — m. 32 zdg 91 247

Panu
Wały Kościuszki 5 m. 2. zdg 91 249

Klatka
Żupańskiego 21 — 10. zdg 91 251

Panience
Rybaki 14 — 21 zdg 91 250

Pokój
klatki, wolny Szumigała, Półwiejska 37. zdg 91 316

Elegancki
Mielżyńskiego 28, I prawo zdg 91 315

Pokój
dobrze umeblowany zaraz do wynajęcia. Skarbowa 6, m. 9. zdg 91 312

Marcina
54, m. 3. zdg 91 310

Urzędnikom
Półwiejska 10 m 8 zdg 91 308

Urzędnikom
Wojciech 28 — 4. zdg 91 341

Kopernika
3 m. 5 frontowy. zdg 91 940

Pani (u)
na stanowisku. Wielkie Garbary 43 m. 5. zdg 91 345

Jedno-
i dwuosobowy. Żupańskiego 19, m. 2. zdg 91 408

Kantaka
8/9 — 10. biurowe, mieszkalne, kuchnia. zdg 91 301

Pokój
niekrępujący z całem utrzymaniem. Skarbowa 4, m. 7. zdg 91 405

Długa
13. m. 7. zdg 91 234

Matejki
2 — 2. zdg 91 238

Dwuosobowy
Kwiatowa 6 — 8 zdg 91 236

Mielżyńskiego
23. m. 15, dwuosobowy, kaloryfery, łazienka. zdg 91 240

Słowackiego
35 — 11. zdg 91 237

Paniom
elegancki dwuosobowy. Pocztowa 31a — 13. zdg 91 242

Małżeństwu
Stroma 26 — 5 od 19.00. zdg 91 243

Pokoik
czysty, niekrępujący, panu. Półwiejska 2 m. 3. zdg 91 244

Pokój
parterowy pani używaniem kuchni. Szkolna 10a — 6, wejście Jaskółczej. zdg 91 246

Pokój
z centralnem. Składowa 1 w. 2 m. 14. zdg 91 300

Grobla
29a — 9. zdg 91 299

Pokój
wynajmę. Rybaki 13 m. 26. zdg 91 359

Elegancki
1 — 2 Różana 4a II prawo. zdg 91 353

Pokoik
biały klatki schodowej. Piaskowa 3 m. 17. zdg 91 337

Słowackiego
29 — 9. zdg 91 338

Działyńskich
2 — 2. zdg 91 336

Pokój
dwu- trzyosobowy. Strzelecka 6 m. 12. zdg 91 335

Pokój
umeblowany. Mostowa 37 m. 11. zdg 91 334

Panom
utrzymaniem — bez. elektryczność Strzelecka 9 — 4. zdg 91 402

Grottgera
14 — 3. zdg 91 394

Pokój
słoneczny, elektryczność. Śniadeckich 21 — 6. zdg 91 392

Panu
Wielka 18 — 14. zdg 91 391

Czysty
niekrępujący dwom. Wolnica 3, m. 10. zdg 91 388

Ładny
utrzymaniem, bez wygody. Wielkie Garbary 44 — 7. zdg 91 448

Niekrępujący
duży mały. Niegolewskich 14, m. 11. zdg 91 447

Elegancki
Półwiejska 1, m 12. zdg 91 441

Łąkowa
7a, m. 18, dobrze umeblowany. zdg 91 436

Duży
1—2 osobowy. Wojciecha 16a, m. 14, III. zdg 91 437

Ratajczaka
31—5, jeden dwuosobowy, mały, skromny, panience. zdg 91 415

Słoneczne
(utrzymaneim) pianino. Półwiejska 2—6. zdg 91 414

Elegancki
łazienką. Strzelecka 3a — 6. zdg 91 413

Wielka
narożnik — Garbary 34 — 22. zdg 91 214

Próżny
Różana 5 — 3. zdg 91 213

Skryta
7 — 7 panom. d 683

Świętokrzyski
3 — 12 solidnym. zdg 91 212

Panienkę
na wspólny pokój Pocztowa 14, m. 4. zdg 91 208

Skarbowa
20. m. 9 zdg 91 209

Komfortowy
ogrzewanie, intel. zaraz. Wielka 7 m. 8. zdg 91 206

Pana
św. Marcin 48 — 17. zdg 91 205

Pokoik
16.— Skryta 14 — 3 zdg 91 199

Przy Zamku
elegancki, elektryczność niekrępujący. Wały Jana III 11 — 4. zdg 91 222

Focha
49 — 8. zdg 91 198

Ratajczaka
11a — 102. zdg 91 220

Murna
1 — 8 panience. zdg 91 224

Dwuosobowy
pościel pożądana, małżeństwu — kuchnia. Szymańskiego 9 — 8. zdg 91 226

Klatka
elektryczność. Strzelecka 26 — 5. zdg 91 229

Niekrępujący
Kraszewskiego 4 — 9. zdg 91 382

Frontowy
niekrępujący. Wały Jana 11 — 9. zdg 91 321

Komfortowy
duży, obiady. Dąbrowskiego 23 m. 8. zdg 91 381

Kraszewskiego
4 — 8. zdg 91 380

Dwa
łączne kuchnia. Mickiewicza 19 m. 8. zdg 91 378

Komfortowy
Aleje Marcinkowskiego 1 — 7 II. zdg 91 376

Panie
wspólny. Piekary 18 Grosman. zdg 91 374

Pokój
wynajmę. Strzelecka 5 I lewo. zdg 91 324

35,—
panu. Garncarska 3 — 3. zdg 91 322

20 zł
Żupańskiego 17 m. 3. zdg 91 369

Duży
ewentualnie dwuosobowy. Marcina 16/17 — 9. zdg 91 362

Pokój
Piekary 8a m. 41. zdg 91 361

Frontowy
centralne panom u samotnej. — Kramarska 27 — 17. zdg 91 386

Słoneczny
miły utrzymaniem. Słowackiego 16 — 1. zdg 91 420

Pokój
do wynajęcia. Długa 9 parter — prawo. zdg 91 416

Frontowy
utrzymaniem, łazienka, telefon. Skarbowa 7 m. 3. ng 5286

15,—
Konopnickiej 15 — 4. zdg 91 479

Niekrępujące
kaloryfery. Dom Rzemieślniczy, mieszkanie 29. zdg 91 480

Pokoik
Woźna 14 b — 19. zdg 91 469

Frontowy
wszelkie wygody. Prusa 18 — 8. zdg 91 468

Pokój
Wały Królowej Jadwigi 2a m. 21. zdg 91 467

Pokój
umebl. Matejki 46 m. 7. zdg 91 466

16. SZUKA POKOJU

Pokoju
niekrępującego swobodnego śródmieściu poszukują dwaj panowie. Oferty Kurjer Poznański zdg 91 167

Pokoiku
10 zł. Oferty Kurjer Poznański zdg 91 181

Pokoiku
cichego taniego wejście klatki. Zgłoszenia cena Kurjer Pozn. zdg 91 099

Taniego
pokoju, cena, Wilda. Oferty Kurjer Pozn. zdg 91 088

Małżeństwo
bezdzietne, spokojne szuka skromnego pokoju Oferty Kurjer Poznański zdg 91 161

Krawczyni
szuka próżnego, umeblowanego pokoju. Oferty Kurjer Pozn. zdg 91 164

Urzędnik
okolica Uniwersytetu do 30 zł — Oferty Kurjer Poznański zd 91 328

Małżeństwo
jednego, dwóch częściowo umeblowanych, używaniem kuchni. Oferty Kurjer Pozn. zdg 91 256

Panienka
skromnego pokoju. Zgłoszenia Kurjer Poznański zdg 91 307

Niekrępującego
początek Jeżyc, Śródmieście, urzędnik. Oferty Kurjer Pozn. zdg 91 211

Szukam
pokoju próżnego możliwie z klatki. Oferty Kurjer Poznański zdg 91 419

Eleganckiego
używaniem telefonu, centrum. — Oferty Kurjer Pozn. zdg 91 472.

17. LOKALE

Leszno
Składu na kapelusze damskie poszukuję. Oferty Kurjer Pozn. zdg 91 175

Pokoju
na biuro poszukuję — osobne wejście — śródmieście Zgłoszenia Kurjer Poznański zdg 91 055

Ubikacyj
większych na składnice i pracownie w centrum poszukuję. Oferty Kurjer Poznański zdg 91 263

Lokalu
na biuro w śródmieściu od zaraz. Oferty Kurjer Pozn. zdg 91 253

18. DZIERŻAWY

Rzeźnictwo
z kompletnem urządzeniem, powiatowe miasto, dogodne warunki zaraz. Oferty Kurjer Pozn. zdg 91 403

Wydzierżawię
dom 5 pokojowy z składem i 2 morgami ogrodu. Oferty do Kurjera Pozn. zdg 91 380

Plac
2 ubikacje biur. 2 szopy, stajnia, nad. się na art budowl. lub spedytorstwa. Kraszewskiego 26. zdg 91 438

Folwarczek czterystadwadzieścia mórg buraczanej inwentarzem
właściciela (Poznańskiem) objęcie 40.000. Nowak, Poznań, Kramarska 15, telefon 16-89. zdg 91 217

Dzierżawy majątku
800—1500 mórg własnym żywym i martwym inwentarzem poszukuje z powodu upływu dzierżawy domeny i kompletnej parcelacji takowej, od lipca lub kwietnia. Oferty z warunkami do Kurjera Poznańskiego zdg 87 265

21. LICYTACJE

Licytacja
30. 1. 36 godz.10.30, platformy na 20 ctr, maszyne do pisania, kołnierzyki ca 2.000 sztuk, piła tarczowa „Przewóz", Wieżowa 10. zdg 91 439

23. ROZMAITE

Naprawa wag
Jankowiak teraz Strzelecka 15, telefon 5842 zdg 90 655

Znana wróżbiarka Adarelli
przepowiada z cyfr. kart. reki. Przyjmuje 10 rano — 9 wieczór, tylko Poznaniu, Podgórna 13, mieszkanie 10, front zdg 90 820

Przerabiam
naprawiam swetry, garsonki, kombinacje itp. wykonuje nowe. Podgórna 10a, m. 2 Pg 2126-3,48

Akuszerka
Za Bramką 12a porady, pomocy udziela. zdg 89 588

Paniom
zainteresowanym udzielam wszelkich porad, pomocy. Akuszerka Kowalewska, Łąkowa 14. zdg 89 741

Inwalida
wojenny, mistrz malarski wykonuje wszelkie prace malarskie i dekoracyjne, po cenach bardzo przystępnych Zgłoszenia uprasza Związek Inwalidów Wojennych R. P. Koło Poznań, ulica Kozia 8, tel 29-94. zdg 91 398/9

24. NAUKA

Nowy kurs języka angielskiego
rozpoczne 1 lutego. Dr. Arend, Działyńskich 6. Pg 2125-53,142

Kroju, szycia
wyuczam. Warunki korzystne. — Klawiterowa, Marji Magdaleny 1 dg 541/2

Kursy
stenografji, pisania maszyną — księgowości. Strzelecka 33. zdg 89 700

Udzielam
niemieckiego. Oferty Kurjer Poznański zdg 91 157

Kursy
stenografji, pisania maszyną, — książkowości. Kromczyńska — Ogrodowa 16. II. zdg 91 245

Niemieckiego, angielskiego, francuskiego, włoskiego
udzielam zbiorowo pojedyńczo — dzieciom, dorosłym. Pocztowa 27 II podwórze. zdg 91 352

Szkoła tańców Szorskiego
Pierackiego 12, tel 3808 zdg 91 446

Prof.
dr. fil. przygotuje jedną osobę do matury. Szkolna 11 — 6, gwarancja. zdg 91 471

25. MUZYKA

Pianina
transportuję zł 8.—. Drygas, Podgórna 10a. zdg 90 770

Pianina
na zabawy wypożyczam. Drygas Podgórna 10a. zdg 90 771

Orkiestry
dostarcza Jankowski, Działyńskich 3. zdg 81 950

Potrzebna
młoda, miła pianistka do mniejszej kawiarni. Oferty Kurjer Poznański zdg 91 100

Jazzbandzista
z bocznym instrumentem wolny 1. 2. Oferty Kurjer Poznański zdg 91 333

26. SZUKA POSADY

Ogłoszenia do 30 słów dla poszukujących posady w tej rubryce obliczamy po jednej trzeciej cenie drobnych.

Były sierżant
w sile wieku z poleceniami szuka pracy jako magazynier, dozorca lub innej, zna język polski i niemiecki w mowie i w piśmie oraz rachunkowość. Oferty Kurjer Poznański zdg 90 453

Prośba
do P. P. posiedzicieli ziemskich. Urzędnik gospodarczy lat 35, żonaty, energiczny rolnik i zamiłowany hodowca inwentarza, czynny członek i organizator S. N. prosi o udzielenie jakiejkolwiek posady. Oferty Kurjer Poznański zdg 90 733

Asesor notarjalny
Lwowianin, poszukuje posady w okręgach apelacyjnych poznańskim, toruńskim. Oferty Kurjer Poznański dg 711

Rządca gospodarczy
żonaty, lat 48, mała rodzina poszukuje posady od 1. 4. 36. Praktyki 27 lat Kujawach. Poznańskiem, wzorowych gospodarstwach, bardzo dobre polecenia, referencje. Oferty Kurjer Pozn. ng 5255

Zdolna buchalterka - bilansistka
wielodziedzinowa samodzielność, znajomość różnych systemów, — pierwszorzędne referencje poważnych firm szuka posady. Zgłoszenia Kurjer Poznański, Poznań, św. Marcin 70 pod zdg 84 706

Bilansista
rutynowany poszukuje posady w abonamencie miesięcznym. Zakłada, reguluje, prowadzi księgowość; zestawia bilanse. Zgłoszenia Kurjer Poznański zdg 82 861

Reemigrantka
francuska, młoda poszukuje posady do dzieci lub jakiegokolwiek zajęcia Oferty Kurjer Poznański zdg 91 080

Starsza
dziewczyna do pracy domowej, szyciem szuka posady. Oferty Kurjer Poznański zdg 91 074

Kursistka
początkująca poszukuje posady. Oferty Kurjer Pozn. zdg 91 064

Dziewczyna
do wszelkich prac domowych z gotowaniem, kochająca dzieci szuka posady od 1. Oferty Kurjer Poznański zdg 91 063

Szukam
posady samodzielnem gotowaniem jako gospodyni do samodzielnego prowadzenia domu od 1 lub 15 Oferty Kurjer Pozn. zdg 91 058

Dziewczyna
szuka posługi przed lub po południu. Oferty Kurjer Poznański zdg 91 172

Młodsza
dobrem gotowaniem poszukuje posady do wszystkiego. Oferty Kurjer Pozn. zdg 91 174

Panienki
do składu piekarskiego szukają posady. Oferty Kurjer Pozn. zdg 91 184

Posługi
lub prania dwa razy tygodniowo poszukuje. Oferty Kurjer Pozn. zdg 91 054

Urzędnik gospodarczy
lat 34, od 6 lat niewypowiedziane stanowisko, piętnastoletnia praktyka, szkoła rolnicza, prima referencje, poszukuje posady od kwietnia wzgl. lipca, samodzielnej pod dyspozycję, jako żonaty wzgl. kawaler. Oferty Kurjer Poznański zdg 91 052

Gospodyni
hotelowo-restauracyjna poszukuje posady. Oferty Kurjer Pozn. zdg 91 188

Sierota
uczciwa poszukuje posady cośkolwiek gotowaniem, poleceniem. Oferty Kurjer Pozn. zdg 91 196

Kowal
ślusarz, obeznany w maszynerji poszukuje pracy. Oferty Kurjer Poznański zdg 91 124

Stelmach
własnemi narzędziami poszukuje posady. Zgłoszenia Kurjer Poznański zdg 91 136

Kucharka
restauracyjna — prywatna, poszukuje posady od 1. 2 lub później. Oferty Kurjer Pozn. zdg 91 143

Przystojna
panienka, która pracowała pewien czas w cukierni do pomocy przy bufecie poszukuje odpowiedniej posady, gdzie mogłaby się wyuczyć jako bufetowa. Zgłoszenia Kurjer Pozn. zdg 91 147

Sierota
lat 20 do wszelkich prac domowych umiejąca gotować szuka posady zaraz, najchętniej do pomocy pani. Zgłoszenia Kurjer Poznański zdg 91 105

Dziewczyna
do lekkich prac domowych szuka posady od 1. Oferty Kurjer Poznański zdg 91 098

Dziewczyna
do wszystkiego poszukuje posady od 1. Oferty Kurjer Pozn. zdg 91 097

Panienka
miła poszukuje jakiegokolwiek zajęcia, miejscowość obojętna. Oferty Kurjer Pozn. zdg 91 091

Służąca
szuka posady. Oferty Kurjer Poznański zdg 91 089

Biuralistka - kasjerka
chciałaby chętnie zmienić posadę od 1. 3. 36. Oferty Kurjer Poznański zdg 91 084

Posługaczka
uczciwa szuka posługi do samotnej osoby lub mniejszej rodziny. Oferty Kurjer Pozn. zdg 91 082

Dziewczyna
uczciwa poszukuje posługi. Oferty Kurjer Pozn. zdg 91 114

Pierwszorzędna
pokojowa szuka posady ewentl. do wszystkiego. Oferty Kurjer Poznański zdg 91 122

Panienka
z prowincji szkołą wydziałową poszukuje posady, w składzie i do pracy domowej. A. Gryczyńska, Szwajcarska 24. zdg 91 148

Dziewczyna
z prowincji poszukuje posady. — Oferty Kurjer Poznański zdg 91 149

Poszukuję
posady do wszystkiego z gotowaniem. Oferty Kurjer Poznański zdg 91 153

Szukam
prasowania sztywnej bielizny dom i poza dom. Oferty Kurjer Poznański zdg 91 154

Posługaczka
poszukuje posługi, najchętnie Wilda — Dębiec. Oferty Kurjer Pozn. zdg 91 163

Starszy kierownik
mleczarni z kaucją poszukuję posady. Oferty Kurjer Pozn. zdg 91 128/9

Poszukuję
posługi. Oferty Kurjer Pozn. zdg 91 295

Dziewczyna
sumienna, uczciwa, czysta z gotowaniem do wszelkich prac domowych poszukuje posady od 1. 2. 1936. Oferty Kurjer Pozn. zdg 91 202

Dziewczyna
szuka posady do wszystkiego. — Oferty Kurjer Pozn zdg 91 320

Przyjmę
posadę kucharki, dobrem gotowaniem, uczciwa, rzetelna. Oferty Kurjer Pozn. zdg 91 311

Służąca
poszukuje posady do wszystkiego od 1. 2. Oferty Kurjer Pozn. zdg 91 306

Posługaczka
poszukuje posługi. Oferty Kurjer Poznański zdg 91 406

Dziewczyna
do wszystkiego, uczciwa, pracowita, sumienna z długoletniemi świadectwami szuka posady od 1. 2. 1936. Oferty Kurjer Pozn. zdg 91 233

Dziewczyna
uczciwa poszukuje posługi przed południem lub po południu. Oferty Kurjer Pozn. zdg 91 298

Dziewczyna
sierota z gotowaniem szuka posady. Oferty Kurjer Pozn. zdg 91 360

Pomocnik
fryzjerski dzielny poszukuje posady. Łaskawe oferty Kurjer Poznański zdg 91 350

Panienka
do pomocy pani domu lub do dzieci poszukuje posady. Oferty Kurjer Pozn. zdg 91 347

Poszukuję
samodzielnej posady z dobrem gotowaniem u lepszych państwa od 1. 2. możliwie na wyjazd. — Oferty Kurjer Pozn. zdg 91 343

Młodsza
uczciwa szuka posady, najchętniej w restauracji. Oferty Kurjer Pozn. zdg 91 339

Posługi
z praniem poszukuje. Oferty Kurjer Poznański zdg 91 329

Krawcowa
z praktyką szuka posady w dom 2,— Oferty Kurjer Poznański zdg 91 393

Krawcowa
pierwszorzędna poszukuje posady w dom 2,— Oferty Kurjer Pozn. zdg 91 389

Starsza
uczciwa bez rodziny szuka posady gotowaniem Oferty Kurjer Poznański zdg 91 387

Kasjerka
z długoletnią praktyką, chciałaby chętnie zmienić posadę ewentl. z kaucją. Oferty do Kurjera Pozn. zdg 91 449

Dziewczyna
uczciwa, dobre świadectwa szuka posady. Oferty Kurjer Pozn. zdg 91 443

Młodsza
dziewczyna do składu lub do lekkich prac domowych, skromne gotowanie szuka posady. Oferty Kurjer Poznański zdg 91 210

Dziewczyna
do wszystkiego gotowaniem szuka posady. Oferty Kurjer Poznański zdg 91 204

Pokojowa
z praktyka w dobrych domach posiadająca dobre polecenia poszukuje posady od 1. 2. 36. — Oferty Kurjer Pozn. zdg 91 203

Uczciwa
dobrze polecona szuka posługi. Oferty Kurjer Pozn. zdg 91 288

Dziewczyna
szuka posady bez gotowania. — Oferty Kurjer Pozn. zdg 91 384

Posługi
szukam Jeżyce — Łazarz. Oferty Kurjer Pozn. zdg 91 383

Panna
szyciem poszukuje posady do dzieci jako przychodnia. Oferty Kurjer Pozn. zdg 91 371

programy radjowe

WARSZAWA

Czwartek, 30 stycznia.

Warszawa — 6.50 i 7.30 muzyka z płyt; 13.00 Sonata B-dur Mozarta, w wyk. Eriki Morini — (skrzypce) i Ludwika Kempnera; 15.20 giełda; 15.20 muzyka lekka z płyt; 18.30 film plastyka i architektura; 18.40 pogadanka krajoznawcza; 18.55 kącik dla młodzieży wiejskiej; 19.35 sport; 23.05 muzyka taneczna.

OGÓLNOPOLSKIE

Czwartek, 30 stycznia.

6.30 audycja poranna; 12.03 dziennik południowy; 12.15 poranek dla młodzieży szkół powszechnych: pieśni ludowe w wykonaniu dzieci krakowskich, Melanja Sacewiczowa i Halina Ekierówna (fort. na 4 ręce), Zbysław Woźniak (tenor); 13.25 chwilka gospodarstwa domowego; 15.15 wiadomości o eksporcie polskim; 16.00 gadaninka starego doktora „Tramwaj"; 16.15 nastrojowe piosenki i melodje w wyk. Adama Wysockiego (śpiew) i Marjana Orzechowskiego (wibrafon); 16.45 cała Polska śpiewa; 17.00 odczyt „O samokształceniu"; 17.15 koncert w wyk. tria salonowego; 17.50 „Chateaubriand" — O książce Zdziechowskiego — z Wilna; 18.00 kompozycje fortepianowe Jana Brahmsa; 19.40 wiadomości sportowe ogólne; 19.50 pogadanka aktualna; 20.00 „Powieść akustyczna" — obrazki karnawałowe ze Lwowa (T. Lisiewicz i J. Tepa); 20.45 dziennik wieczorny; 20.55 odrodzony teatr antyczny — pogadanka z Wilna; 21.00 „Król Edyp" — Sofoklesa — słuchowisko w opr. prof. St. Srebrnego z muzyką Tadeusza Szeligowskiego z Wilna; 21.35 recital śpiewaczy Marji Maksakowej; 22.00 koncert symfoniczny w wyk. ork. symf. P. R. pod dyr. Luciana Guttry.

POZNAŃ

Czwartek, 30 stycznia.

Poznań — 6.50 i 7.30 muzyka z płyt; 13.00 „Kto wam sie lepiej podoba?" — audycja porównawcza z płyt; 13.30 popularne opery i operetki z płyt; 15.20 giełda; 15.30 tańce hiszpańskie w wyk. słynnych solistów; 18.30 z W-wy; 18.40 pog. krajoznawcza; 18.45 muzyka pogodna z płyt; 19.00 — „Znaczenie nowości w literaturze i czytelnictwie"; 19.35 sport; — 23.05 tańczmy.

PROPONUJEMY LAMPOWICZOM

na czwartek:

16.00 Koncert rozrywkowy.

17.00 Monachjum. Kompozytorzy monachijscy. 17.15 **Medjolan.** Koncert wokalny. **Bukareszt.** — Muzyka lekka. 17.30 **Budapeszt.** Muzyka jazzowa. 17.35 **Bratislawa.** Recital fort.

18.00 **Królewiec.** Muzyka lekka i taneczna. 18.45 **Moskwa** — (WCSPS). Koncert symf. pośw. twórczości Beethovena. Dyr. Grzegorz Fitelberg.

19.00 **Koenigswusterhausen.** — Muzyka kameralna. **Luksemburg.** Pieśni Schuberta w wyk. F. Lechnera. 19.20 **Wiedeń.** Dawna muzyka balowa. 19.30 **Bratislawa.** Muzyka lekka. **Budapeszt.** „Bal maskowy" — opera Verdiego (tr. z Opery Królewskiej).

20.00 **Oslo.** Koncert symfoniczny. 20.10 **Monachjum.** Wieczór marszów. **Wrocław.** „Idomeneo" — opera Mozarta. **Kolonja.** Koncert ork. **Kopenhaga.** Koncert symf. po dyr. Fr. Buscha. 20.15 **Ryga.** Utwory Czajkowskiego. **Bukareszt.** Koncert symf. 20.35 **Medjolan.** „Łucja z Lammermooru" — opera Donizettiego (tr. z La Scali). 20.45 **Poste Parisien.** Występ duetu fort. Wiener-Doucet.

21.00 **Praga.** „Podróż p. Bruczka na księżyc" — opera Janaczka. **Sztockolm.** Występ Szymona Goldberga (skrz.) i Lili Krauss (fort.). 21.15 **Ryga.** Muzyka lekka. 21.30 **Paris P. T. T.** Wieczór oper. 21.45 **Radio Paris.** „Borys Godunow" — opera Mussorgskiego.

22.10 **Rzym.** Muzyka taneczna. **Hilversum. I.** Koncert symf. — 22.45 **Wiedeń.** Operetka rewjowa Benesza. 22.25 **Luksemburg.** Koncert symf. 22.30 **Berlin.** Koncert wieczorny. **Kopenhaga.** Muzyka tan. 22.40 **Królewiec.** Muzyka lekka.

23.00 **Hamburg.** Muzyka kameralna. **Monachjum.** Koncert nocny. 23.10 **Budapeszt.** Muzyka cygańska. 23.45 **Radio Paris.** Muzyka lekka i taneczna

24.00 **Sztutgart.** Koncert nocny.

Nasz
Biały Tydzień
bije rekordniskich cen
BIELIZNA dla Pań, Panów i dzieci.
PŁÓTNA wszelk. rodzaju,
FIRANY-kołdry-wyprawy
POŃCZOCHY, rękawiczki
J. SCHUBERT
Fabryka Bielizny
Dom Płócien
Poznań, Stary Rynek 76
Dom Czerwony naprzeciw odwachu obok Apteki pod Lwem
Pg 2 131-4.85

Młynarz
kawaler szuka posady od 1. 2. Bielawski, Witkowo, Dworcowa 1. zdg 91 370

Poszukuję
posługi z gotowaniem lub bez. Oferty Kurjer Pozn. zdg 91 367

Stolarz
dobrze wykwalifikowany poszukuje posady. Oferty Kurjer Poznański zdg 91 364

Mężatka
uczciwa poszukuje posługi zaraz. Oferty Kurjer Pozn. zdg 91 363

Fryzjer
damski, siła pierwszorzędna szuka odpowiedniej posady. Oferty Kurjer Pozn. zdg 91 034

Dziewczyna
wszystkiego dobrej rodziny uczciwa szybka poszukuje posady. Zgłoszenia Kurjer Poznański zdg 91 423

Szukam
posady z dobrem gotowaniem. — Oferty Kurjer Pozn. zdg 91 418

Posługi
cały dzień lub przed poł. poszukuje. Oferty Kurjer Pozn. zdg 91 410

Służącą
moją polecam jako uczciwą, pracowitą do wszelkich prac z gotowaniem. Poszukuje posady w religijnym domu. Wierzbięcice 18 m. 9. zdg 91 432

Śniadalnia „Quick" daw. Becker Poznań, 3 Maja 5

Bigos	40 gr
Peklówka	60 gr
Gularz	60 gr
Comber sarni	80 gr
Wódka	15 gr

Ceny włącznie z obsługą.
zg 12 733

TEATRY

TEATR POLSKI: Środa, 29. „Szesnastolatka".
Czwartek, 30. 1. „Szesnastolatka".

TEATR WIELKI (Opera):
Środa, 29. 1. „Rose-Marie"
Czwartek, 30. 1. „Hrabia Luxemburg", ceny popularne **od 50 gr. do 2,— zł.**
Piątek, 31. 1. Rose-Marie.

TEATR NOWY: Środa, 29. „To więcej niż miłość".
Czwartek, 30. 1. „To więcej niż miłość".

KINA

Poznań, środa, 29. 1.

ALKAZAR: „Pożar nad Wołgą".
APOLLO: „Nieśmiertelne melodje".
CORSO: „Dwa oblicza"
GONG: „Sobowtór Królewski".
GWIAZDA: Noce Egipskie.
METROPOLIS: „Zew krwi"
OŚWIATOWE T. C. L.: — „Wiejskie nastroje" oraz „Eskimo".
RENAISSANCE: „Remo Satan" oraz „Przybłęda".
SŁOŃCE: „Zaczęło się od pocałunku".
SFINKS: Czerwona Dama.
ŚWIT: „Walczę o życie".
TĘCZA-Łazarz: „Jaśnie Pan Szofer".
TĘCZA-Wilda: „Ostatnia Serenada".
WILSONA: „Mały pułkownik".

Młodsza
posługaczka szuka posługi. Oferty Kurjer Pozn. zdg 91 476.

Dziewczyna
poszukuje posady do wszelkich prac domowych. Oferty Kurjer Poznański zdg 91 474.

Posługaczka
poszukuje posługi z praniem, najchętniej na Łazarzu. Oferty Kurjer Poznański zdg 91 475

Dziewczyna
szuka posady do wszystkiego. — Zgłoszenia Kurjer Poznański zdg 91 462

Panienka
ze wsi szuka posady do lepszego państwa lub samotnej osoby. Zgł. Kurjer Pozn. zdg 91 461.

Uczciwa
panienka ze wsi poszukuje posady do samotnej osoby. Zgłosz. Kurjer Poznański zdg 91 460.

Panienka
szuka posługi na przedpołudnie lub cały dzień. Zgłoszenia Kurjer Poznański zdg 91 458.

Sierota
uczciwa, sumienna poszukuje jakiejkolwiek posady. Oferty Kurjer Poznański zdg 91 457.

Panienka
z praktyką, kochająca dzieci, zna szycie szuka posady od zaraz. — Oferty Kurjer Pozn. zdg 90 980

Starsza
uczciwa szuka posady lub posługi. Oferty Kurjer Poznański zdg 90 978

Wychowawczyni
inteligentna poszukuje posady do dzieci, przechodnej lub stałej. — Oferty Kurjer Pozn. zdg 91 008

Młodsza
poszukuje posługi na przedpołudnie. Łaskawe oferty Kurjer Poznański zdg 90 868

Panienka
początkująca — do dzieci szyciem, szuka posady. Oferty Kurjer Poznański zdg 90 849

Posługi
z dobrem poleceniem poszukuje. Oferty Kurjer Pozn. zdg 90 926

Młoda
dziewczyna poszukuje posługi. — Oferty Kurjer Pozn. zdg 90 918

Ekspedjentka
branży cukierków lub delikatesów, szuka posady, służy referencjami. Łaskawe oferty Kurjer Poznański zdg 90 917

Doświadczony Werkmistrz
z długoletnią praktyką i doświadczeniem w fabrykach obrabiarek, listew, parkietu, stolarniach, tartakach, obeznany z wszelką pracą w branży drzewnej również i z reparacją i montażem maszyn poszukuje jakiejkolwiek posady. Oferty Kurjer Poznański zdg 90 667

Ekspedjentka
rzeźnicka samodzielna poszukuje posady. Oferty Kurjer Pozn. zdg 89 642

Akuratna
czysta praczka 1,50 dziennie. — Oferty Kurjer Poznański zdg 89 800

Poszukuję
posady maszynistki. Zgłoszenia Kurjer Poznański zdg 89 810

27. WOLNE MIEJSCA

Pokojowa
z praktyką w dobrych domach, posiadająca dobre polecenia, potrzebna do willi. Zgłoszenia do Kurjera Poznańskiego zdg 91 010

Pomocnik
fryzjerski zaraz, stała. Marsz. Focha 77. zdrg 91 187

Emulsja „Erbe"
z tranu norweskiego
zawierającego 500 jedn. Witamin A
i 250 „ Witamin D
ng 4 566/7

Pomocnik
drogeryjny, obeznany z działem towarów kolonjalnych, władający językiem niemieckim, potrzebny zaraz. Zgłoszenia z odpisem świadectw, fotografją i żądanej pensji przy wolnym stole i stancji Drogerja pod Aniołem Pakość. dg 718

Korespondent
księgowy, piszący maszyną — drogerzysta pomocnik, wzgl. uczeń drogeryjny w trzecim roku nauki zaraz potrzebni. Zgłoszenia „Par" pod nr. 5.19 Pg 2409-5.19

Cukiernik
samodzielny, dobry fachowiec na prowincję potrzebny zaraz. Zgłoszenia odpis świadectw wymagania Kurjer Poznański ng 5279

Dziewczyna
młodsza wszystkiego wykwint. gotowanie. Strzelecka 3a — 6. zdg 91 411

Fryzjerka
Dworzec Autobusowy. Zgłosz. 7—8 wieczorem. zdg 91 [illegible]

Posługaczka
czysta, świadectwami, pranie. Grochowe Łąki 3 — 16. zdg 91 491

Dziewczyna
gotowaniem, sumienna, potrzebna na wieś do 2 osób. Zgłoszenia Dąbrowskiego 23 — 8 miesz. 5—6. zdg 91 [illegible]

Młodsza
uczciwa dziewczyna potrzebna. Dembińska, Zagórze 10. zdg 91 319

Cukiernik
samodzielny potrzebny. Zgłoszenia ze świadectwami Kurjer Poznański, Gniezno 307. ng 5 [illegible]

Fryzjer
damsko-męski lub fryzjerka (wodna) koniecznie zaraz lub [illegible] lutego. Eliks, Gniezno. ng 5 [illegible]

Piekarz cukiernik
dobry fachowiec. Zgłoszenia pisemne z podaniem krótkiego życiorysu Kurjer Poznański, Gniezno 309. ng 5 [illegible]

Młodsza
biegła siła do ekspedycji potrzebna. Hurtownia dla Fryzjerów, Poznań, św. Marcin 29. zdg 91 291

Spółdzielnia Spożywcza
poszukuje ekspedjentki rutynowanej. Kaucja lub gwarancja. Oferty Kurjer Pozn. zdg 91 [illegible]

Uczeń
fryzjerski lub wolontarjusz. — Oferty Kurjer Pozn. zdg 91 [illegible]

28. ROZRYWKA

Barbara Stanwyk
Obyczajowo-życiowa arcykreacja pięknej kobiety
Czerwona dama
Kinoteatr Sfinks". zdg 90 [illegible]

Kino Oświatowe T. C. L.
Dziś podwójny program. Przepiękna idylla muzyczna „Wiejskie nastroje" oraz potężny epos północy „Eskimo". dg 719-20

„Viennese"
to nie Carioca, Tango, lub Foxtrot, to nowa odmiana walca, którą można zobaczyć w pięknym filmie „Sobowtór królewski" z Carl Brissonym w kinie „Gong". zdg 91 273

Biały Tydzień Kałamajskiego
Od 1-go do 8-go lutego.
Hasło: „Za mały grosz — towarów kosz"
Przedsprzedaż już w piątek, 31 stycznia r. b.
Pg 2404/5-5.12/13

Dziewczyna
szuka posady, uczciwa, sumienna do wszystkiego od 1. Oferty Kurjer Poznański zdg 91 452.

Książkowa - bilansistka
rutynowana, perfekt niemiecki, 12 lat w handlu, przemyśle, 2 lata na majątku, zmieni posadę. — Oferty Kurjer Pozn. zdg 91 450.

Polecam
moją służącą do wszystkiego, bardzo czysta i uczciwa. Informacje tel. 61-81. zdg 90 832

Posługaczka
poszukuje posługi lub posady. — Oferty Kurjer Pozn. zdg 90 871

Inteligentna
wdowa, lat 27, szuka jakiejkolwiek posady. Oferty do Kurjera Poznańskiego zdg 90 898

Dziewczyna
szuka posady do wszystkiego z gotowaniem od 1. Oferty Kurjer Poznański zdg 90 894

Gosposia
młodsza 1. 2. smacznie gotuje poszukuje posady. Oferty Kurjer Poznański dg 698

Przyjmę
posługę z poleceniem. Oferty Kurjer Poznański zdg 90 997

Dziewczyna
poszukuje posady do wszystkiego bez prania. Oferty Kurjer Poznański zdg 90 993

Praczka
poszukuje stałego prania. Oferty Kurjer Poznański zdg 90 991

Fryzjer damski
bardzo dobra siła szuka posady (Posiada dobra klientelę.) Oferty z podaniem warunków Kurjer Poznański zdg 90 990

Gospodyni
kucharka długoletnie świadectwa szuka posady od 15. 2. Oferty Kurjer Pozn. zdg 90 989

Bona
poszukuje posady do młodszych dzieci od zaraz. Oferty Kurjer Poznański zdg 90 804

Kucharka
starsza samotna szuka posady. — Oferty Kurjer Poznański zdg 90 807

Poszukuję
posady do lekkich prac domowych, dobremi świadectwami, — małem wynagrodzeniem. Zgłoszenia Kurjer Poznański zdg 90 810

Uczciwa
samodzielna z dobrem gotowaniem przyjmie posadę od 1 w lepszym domu. Oferty Kurjer Pozn. zdg 90 984

Kucharka
do wszelkich prac domowych — szuka posady. Oferty Kurjer Poznański zdg 90 982

Poszukuję
posługi do wszystkiego. Oferty Kurjer Poznański zdg 91 009

Panna
z lepszej rodziny szuka posady
w piekarni
złoży kaucję, miejscowość obojętna. Oferty Kurjer Poznański zdg 90 924

Wiejska
uczciwa szuka posady z gotowaniem. Oferty Kurjer Pozn. zdg 90 912

Dziewczyna
wskroś uczciwa poszukuje posady wszystkiego gotowaniem, dwóch 3 osób, pierwszego. Oferty Kurjer Pozn. zdg 90 908

Panienka
z znajomością stenografji i maszyny szuka praktyki. Zgłoszenia Kurjer Poznański zdg 90 901

Dyrektryza
szuka samodzielnej posady lub po domach. Oferty Kurjer Pozn. zdg 90 041

Panienka
szuka posady do składu papieru, księgarni. Oferty Kurjer Poznański zdg 90 168

Poszukuję
posługi całodziennej, dobre świadectwa i polecenia. Oferty Kurjer Poznański zdg 90 245

Dziewczyna
samodzielnem gotowaniem do wszystkiego, długoletnie świadectwa poszukuje posady od 1. Oferty Kurjer Pozn. zdg 90 971

Sierota
absolwentka szkoły gospodarczej poszukuje jakiegokolwiek zajęcia zdolna do każdej pracy. Oferty Kurjer Poznański zdg 89 813

Stangret
kawaler, lat 24, trzeźwy i sumienny, znający dobrze swój zawód szuka posady od 1. 3. lub później. Zgłoszenia Czesław Białek, Słupia, poczta Łęka-Opatowska, pow. Kępno. zdg 90 642

Młoda dziewczynka
reemigrantka z Francji poszukuje miejsca do dzieci, włada językiem polskim i francuskim. Oferty Kurjer Poznański zdg 90 670

Rządca - administrator
doświadczony rolnik, lat 40, żonaty, bezdzietny z praktyką w większych uprzemysłowionych majątkach poszukuje zaufanego stanowiska, dopomoże finansowo Łaskawe oferty Kurjer Pozn. zdg 89 797

Poszukiwani
pomocnik handlowy, książkowy i korespondent. Oferty Kurjer Poznański zdg 91 079

Ogrodnik
potrzebny od zaraz. Rataje 94. zdg 91 170

Dziewczyny
z praniem poszukuje. Spokojna 25 m. 4. zdg 91 171

Uczciwe
młode dziewczę mieszkające przy rodzicach potrzebne do posługi. Adres Kurjer Pozn. zdg 91 182

Dziewczyna
z gotowaniem kochająca dzieci, dobrze polecona potrzebna. — Szwajcarska 25 m. 5. zdg 91 185

Korespondenta handlowego
do lat 24 poszukuje poważne przedsiębiorstwo. Szczegółowe oferty do Kurjera Poznańskiego zdg 91 190. Nie odpowiada się na oferty nieuwzględnione.

Fryzjer
potrzebny. Św. Marcin 64. zdg 91 442

Dziewczyna
uczciwa z gotowaniem potrzebna 1. 2. Bartczak, Szewska 6 restauracja. zdg 91 096

Kucharka
samodzielna do jadłodajni, Piotra Wawrzyniaka 13. zdg 91 372

Dzielnego
fachowca obuwniczego, samodzielne stanowisko zaraz, kaucja 500 zł, kupno niewykluczone — Oferty Kurjer Pozn. zdg 91 162

Książkowa
bilansistka, rutynowana potrzebna zaraz. Oferty Orędownik, Poznań zd 91 407

Pomocnik
sprzedaży monopolowych kaucja bankowa 1000 zł potrzebny. — Oferty Kurjer Pozn. zdg 91 294

Generalnego przedstawiciela
z własnym sztabem agentów poszukuje poważna katolicka firma wydawnicza do rozpowszechnienia specjalnego dzieła. Zgłoszenia tylko poważnych reflektantów kierować do Biura Ogłoszeń „Par", Katowice, pod nr „4005". Pg 2410-71.13

Służąca
czysta i uczciwa z samodzieln. gotowaniem do wszystkiego potrzebna od 1. 2 36. Polecenia konieczne. Zgłoszenia Szewska 1, m. 22, po godz. 6-tej. zdg 91 139

Gospodyni - kucharka
na majątek, potrzebna od 1. 2. dobra kuchnia, chów drobiu. — Zgłoszenia z odpisem świadectw Majątek Palędzie Szlacheckie — Koło Mogilna, poczta Józefowo. zdg 91 412

Panna
do dzieci i lekkich prac domowych może się zgłosić. Półwiejska 36, skład 3. dg 716

Nauczycielka
francuska luo reemigrantka potrzebna. Cieszkowskiego 1 — 3, 14—17. zdg 91 155

Dziewczynka
uczciwa potrzebna od 1. 2. — Szwajcarska 15 skład spożywczy zdg 91 323

Fryzjer
damsko-męski stała posada. — Zgłoszenia Wodna 14. dg 721

Historyczne pocztówki
trójbarwne
Powstanie Wielkopolskie 1918/19 art. malarza Prauzińskiego, komplet 12 sztuk zł 1,50.
Odsprzedawcom rabat.
Drukarnia Polska Sp. Akc. Poznań
św. Marcin 70
z 12 446

PRZETARG.

Starostwo Krajowe w Poznaniu (Aleje Marcinkowskiego 29) ogłasza **przetarg na budowę bocznych drewnianych części mostu przez rzekę Wartę pod Mosiną,** na terenie zalewowym.

Ostateczny termin złożenia ofert 11 lutego 1936 r. godz. 11-ta, o której nastąpi otwarcie ofert w obecności przybyłych oferentów.

Podkładki do przetargu oddaje Starostwo Krajowe, Wydział Techniczny, pokój 79 za opłatą 6,— złotych.
ng 5276

Humor zagraniczny

— Ile — za zawiezienie na dworzec?
— Dwa złote.
— A dzieci?
— Dzieci darmo...
— To zawieź pan dzieci, ja pójdę piechotą.
(Tribuna — Rzym). S. F.

Co futro — to **Edmund Rychter** — co ubranie — to **Edmund Rychter** — co palto — to **Edmund Rychter,** Poznań, Ostrów Wielkop

Przedpłata na miesiąc luty 1936 roku za oba wydania razem w Poznaniu w ekspedycji zł 3,20, w agencjach w mieście zł 3,50, z odnoszeniem do domu w Poznaniu zł 3,70, z odnoszeniem przez pocztę poza Poznaniem miesięcznie zł 4,14, kwartalnie zł 12,42, pod opaską miesięcznie w Polsce zł 5,00, w innych krajach zł 7,00—9,50. W razie wypadków, spowodowanych siłą wyższą, przeszkód w zakładzie, strajków i t. p. wydawnictwo nie odpowiada za dostarczenie pisma, a abonenci nie mają prawa domagania się niedostarczonych numerów lub odszkodowania.

Ogłoszenia na stronie 6-łamowej 25 gr, na stronie 4-łamowej przy końcu tekstu redakcyjnego 60 gr, na stronie czwartej (lub piątej) 100 gr, na stronie drugiej (lub trzeciej) 120 gr. przed wiadomościami potocznemi 200 gr od 1-łamowego milimetra. Ogłoszenia skomplikowane oraz z zastrzeżeniem miejsca 20% nadwyżki. Ogłoszenia do wydania porannego przyjmujemy do godz. 18,30, w nagłych wypadkach do godz. 22 u stróża, do wydania głównego (wieczornego) „drobne" do g. 11,10, w dni przedświąteczne do godz. 11,00, większe dłużej według możności. Drobne ogłoszenia (najwyżej 100 słów w tem 5 nagłówk.): słowo nagłówk. (tłuste) 25 gr, każde dalsze słowo 15 gr. Za różnicę między zestawem a wysokością ogłoszenia, powstałe wskutek matryc., wydawnictwo nie odpowiada.

W wydaniach wielkoświątecznych i uroczystościowych poprzedza normalną codzienną część numeru z reklamami i ogłoszeniami materjał poświęcony danej uroczystości.
Telefony do Redakcji i Administracji: 44-61, 14-76, 33-07, 35-24, 35-25, 40-72, w niedzielę, święta i nocą tylko 14-76, 35-24 i 40-72. P. K. O. Poznań nr. 200.149