

Przed- płata: (za egz. nicobo- wiązko- we) na miesiąc styczeń 3,00 zł.	<h1 style="margin: 0;">ORĘDOWNIK URZĘDOWY</h1> <h2 style="margin: 0;">powiatów Krotoszyńskiego i Pleszewskiego</h2> <p style="margin: 0;">wychodzi w środy i soboty</p>	Cena ogłoszeń: miejscow. za wiersz mili- metry (1-lin.) lub jego miejsc 6 groszy
ADMINISTRACJA, ZAKŁAD GRAFICZNY — KOŹMIN, UL. PLESZEWSKA 1 — TELEFON 84 REDAKCJA DZIAŁU URZĘDOWEGO — STAROSTWO W KROTOSZYŃNIE — TELEFON 60		

### Kontrola sanitarna osób przybywających ze wschodu.

Przypominam zarządzenie w sprawie kontroli sanitarnej osób przybywających ze wschodu ogłoszone w Orzędow. Urzęd. nr. 7 z dnia 11. II. 1922 r. nr. 83 z dnia 5. VIII. 1922 r. a mianowicie:

Wszystkie osoby przybywające z obszarów województw: tarnopolskiego, wołyńskiego, poleskiego i nowogrodzkiego. z obszaru ziemi Wileńskiej oraz z Litwy Kowieńskiej. Republiki Rosyjskiej, Białoruskiej i Ukrainkiej na stały lub dłuższy pobyt. uważa się za wzbudzające podejrzenie co do chorób zakaźnych (art. 2 ustawy z dnia 26 lipca 1919 r. w przedmiocie zwalczania chorób zakaźnych (Dz U. R. P. N. 67 poz. 832).

Na podstawie powyższego zarządzenia Naczelnego Nadzwyczajnego Komisarza do spraw walki z epidemiami z 24. VII. 1922 r. (N. 58 Dz U. R. P.) mają władze policyjne i sanitarne rozciągać nadzór sanitarny nad wszystkimi przybyszami z okolic powyżej wymienionych.

Krotoszyn, dnia 10 stycznia 1927 r.

Starosta: Dr. Dalbor.

— L. dz. 7264/26. —

### Sprzedaż obrazów na cele budowy kościołów polskich w Gdańsku.

W ślad za ogłoszeniem w Orzędowniku Urzędowym Nr. 99 z dnia 11 grudnia 1926 r. w powyższej sprawie zawiadaniem, że Ministerstwo Spraw Wewnętrznych reskryptem z dnia 27. XI. 1926 r. Nr. A. P. 11206/26 przedłużyło ważność wydanego zezwolenia Towarzystwu Budowy Kościołów Polskich w Gdańsku do 1-go stycznia 1928 r.

Krotoszyn, dnia 30 grudnia 1926 r.  
Pleszew,

Starosta: Dr. Dalbor.

Kierownik Starostwa: Dr. Wieczorek.

### Zezwolenie na kwestę.

Pan Wojewoda Poznański udzielił Zarządowi Schroniska dla głuchoniemych im. Radomskiego w Pcznaniu na zbieranie składek pieniężnych na cele powyższego Zakładu na obszarze całego obszaru Województwa Poznańskiego w czasie od 1-go stycznia do 31-go grudnia 1927 r.

Zbierający składki winni być zaopatrzeni w niniejsze zezwolenie względnie uwierzytelniony odpis tegoż, w legitymacje osobiste z fotografią i upoważnienie powyższego Zakładu oraz w listy składkowe z stronami ponumerowanymi i poświadczonymi przez władze policyjne.

Krotoszyn, dnia 5 stycznia 1927 r.  
Pleszew,

Starosta: Dr. Dalbor.

Kierownik Starostwa: Dr. Wieczorek.

### Zezwolenie na kwestę.

Ministerstwo Spraw Wewnętrznych udzieliło zezwolenia na urządzenie kwesty Zgromadzeniu Sióstr Serafitek w Oświecimiu w czasie od 1 stycznia do 31 grudnia 1927 r. po miastach i wsiach na całym obszarze Rzeczypospolitej Polskiej prócz Województwa Śląskiego, na cele utrzymania sierot i kalek prowadzonego Zakładu, pod warunkiem, że wymieniony Zarząd Zgromadzenia i osoby przez ten Zarząd wydelegowane dla celów kwestarskich będą ściśle przestrzegały obowiązujących przepisów.

Zbierający składki posiadać winni przy sobie zaświadczenie Ministerstwa względnie uwierzytelniony odpis tegoż, upoważnienie Zgromadzenia Sióstr Serafitek, wykaz osobisty oraz listy składkowe zaświadczone przez władzę administracyjną.

Krotoszyn,  
Pleszew, dnia 30 grudnia 1926 r.

Starosta: Dr. Dalbor.

Kierownik Starostwa: Dr. Wieczorek.

### Wydalenie z 30 klm. pasa granicznego.

Günthera Henryka zamieszkałego w Starzy pow. Odolanowski wysiedlono z 30 klm. pasa granicznego na przeciąg 3 lat. (Zarządzenie Województwa Poznańskiego z dnia 13. XII 1926 r. l. dz. 34052/26 II).

Krotoszyn, dnia 5 stycznia 1927 r.  
Pleszew,

Starosta: Dr. Dalbor.

Kierownik Starostwa: Dr. Wieczorek.

### Dostawa zboża dla wojska.

Producentom rolnym — większym i drobnym, jak również zrzeszeniom rolników zwracam uwagę na poważnego odbiorcę — konsumenta zboża chlebowego — jakim jest wojsko.

Propagowana przez M. S. Wojsk. i organa służby zaopatrzenia intendenckiego idea pozyskania w jaknajszerszej mierze producentów rolnych dla bezpośrednich dostaw zboża dla wojska, z równoczesnym wyeliminowaniem pośrednictwa handlowego, podrażającego znacznie, ze szkodą Skarbu Państwa i rolników ceny produktów zbożowych. — wymaga obustronnego zainteresowania się i wzajemnego zbliżenia rolników i organów wojskowego zaopatrzenia intendenckiego.

Władze wojskowe oceniając w sposób należyty doniosłość roli wojska, jako konsumenta zboża oraz znaczenie i skutki tego z punktu widzenia gospodarstwa społecznego, a zwłaszcza dla podniesienia kultury rolnej, — jak też z uwagi na interes budżetu państwowego — wystąpiły pierwsze z inicjatywą zbliżenia się do rolników i akcje te gorliwie rozwijają.

Organizacja zakupów i technika odbioru zboża obmyślone i wykonywane są przez organa wojskovo-

intendenckie w sposób jaknajmniej formalistyczny i biurokratyczny, zapewniający daleko idące udogodnienie na rzecz producentów rolnych.

Do uskutecznienia zakupów zboża powołane są Rejonowe Kierownictwa Intendentury względnie Rejonowe Zakłady Zwyńnościowe, rozmieszczone w odpowiedniej ilości na obszarze całego państwa; siedziby tych instytucji wskazać mogą najbliższe władze wojskowe względnie władze administracji państwowej lub samorządowej.

Zakup zboża dokonywanym bywa w krótkiej drodze bez przetargu w drodze t. zw. „kupna odręcznego” lub t. zw. „Zwyczajem kupieckim”.

Zakup odręczny jest najpierwszą formą zakupu stosowaną wobec rolników i polega na tem, że sprzedający — na podstawie ustnego porozumienia — dostarcza zboże n. p. w terminie 3 ch dni i otrzymuje natychmiast zapłatę bez jakichkolwiek dalszych formalności i bez spisywania umowy a jedynie za pokwitowaniem odbioru zapłaty. Sposobem odręcznym zakupionem może być od każdego producenta jednocześnie począwszy od 100 klg. do 50 ton zboża jednego gatunku.

Na szczególną uwagę zasługują tu odręczne zakupy objazdowe, polegające na tem, że odbiór zboża i zapłata dokonywane są na miejscu u producenta rolnika. — Proceder jest przytem następujący:

Producent — rolnik — posiadający do zbicia zboże w ilości conajmniej jednego wagonu, lub drobni rolnicy i ich zrzeszenia, którzy sposobem zbiorowym n. p. przez Urząd Gminny, Kółko Rolnicze i t. p. zdołają skupić taką ilość zboża zawiadają w krótkiej drodze — pisemnie lub ustnie — Rejonową Intendenturę w Poznaniu lub w Bydgoszczy, zapodając gatunek i przybliżoną ilość zboża, cenę miejscową z uwzględnieniem kosztów dostawy do wagonu i najbliższą kolejową stację załadowania. Na podstawie otrzymanego zawiadomienia Rejonowa Intendentura, względnie Rejonowy Zakład Zwyńnościowy deleguje oficera w oznaczonym czasie do wskazanego miejsca i delegat odbiera zboże tam na miejscu i natychmiast za nie płaci.

Ze zakupu zboża sposobem objazdowym obmyślany, jest głównie i jedynie w interesie sprzedawcy — producenta, — że sposób ten jest szczególnie wyrazem dążności władz wojskowych celem zbliżenia się do producentów rolnych — nie wymaga to dalszych wyjaśnień.

Ilości przekraczające 50 ton danego gatunku zboża nabywa Intendentura wojskowa od producentów rolnych t. z. zwyczajem kupieckim t. j. po uprzednich ustnych pertraktacjach, przyczem transakcja przychodzi do skutku w drodze krótkiej umowy pisemnej, jednak bez wadium lub kaucji i bez jakichkolwiek dalszych formalności. Zapłata uskuteczniiona bywa natychmiast po dostarczeniu umownych partji, czy też całości towaru.

Większe ilości zboża zakupywane bywają w drodze przetargu względnie rozprawy ofertowej t. j. na podstawie pisemnych ofert reflektantów, — w którym to celu Intendentura wojskowa wysyła do rolników imienne krótkie zaproszenie do składania ofert, przyczem dostawa powierzona bywa reflektantowi ofiarującemu najkorzystniejsze warunki, a transakcja przychodzi do skutku w formie krótkiej pisemnej umowy. Również i przy tym systemie zakupów producenci wolni są od wadium i kaucji.

Wymogi jakościowe zboża dostosowane są do wyników tegorocznych zbiorów z uwzględnieniem wymo-

gów giełdowych i lokalnych warunków produkcji rolnej, wyrazem tego są

standarty

t. j. zasadniczy ciężar gatunkowy 1 hektolitra zboża w kilogramach względnie funtach holenderskich normy gdańskiej. Od października 1926 r. obowiązującymi są standardy:

Dla żyta:

Dla żyta pochodzącego z obszarów Województwa Poznańskiego i Pomorskiego standart 68,9 klg. — 116,6 funtów holenderskich.

Zyto o niższym ciężarze gatunkowym jednak niemniej 67,2 klg. 114 funtów holenderskich przyjmowane jest za potrąceniem

Wspomniane potrącenie; przy ciężarze gatunkowym od standardu o jeden funt holenderski wynoszą  $\frac{1}{2}\%$  ceny umownej, przy ciężarze gatunkowym niższym o standardów o 2 funty holenderskie wynoszą  $\frac{1}{4}\%$  ceny umownej, zaś dla 3 funtów holend. poniżej standardów potrącenie wynosi  $\frac{3}{4}\%$  ceny umownej.

Dla owsa:

Dla owsa pochodzącego z obszaru na terenie D. O. K. Poznań, Toruń, Warszawa, Lublin, Łódź i Kraków:

standart 44,55 klg. — 75,8 funtów holenderskich.

Owies o niższym ciężarze gatunkowym, jednak niemniej niż 41,85 klg. — 71,5 funtów holend. przyjmowane jest z potrąceniem,

przy wadze do 43,5 klg. — 74,1 funt holenderski —  $\frac{1}{2}\%$  ceny umownej, przy wadze do 42,— klg. — 72,7 funt holenderski —  $\frac{1}{4}\%$  ceny umownej, przy wadze do 41,85 klg. — 71,5 funt. holenderskich —  $\frac{2}{4}\%$  ceny umownej,

dopuszczalny jest zakup owsa o mniejszej wadze gatunkowej do minimum 41,2 klg. — 70,5 funtów holenderskich przy potrąceniu na rzecz Skarbu Państwa  $\frac{1}{2}\%$  od ceny umownej.

Zawartość wilgoci w życie i owsie dopuszczalna jest zasadniczo w wysokości 15%, żyto i owies o wilgoci, przekraczającej 15% jednak niewyższej ponad 17% odbierane jest za potrąceniem  $\frac{1}{2}\%$  za każdy procent wilgoci ponad 15%.

Zanieczyszczenie żyta wynosić może zasadniczo  $\frac{2}{2}\%$ , żyto zanieczyszczone ponad  $\frac{2}{2}\%$  do maximum  $\frac{3}{0}\%$  przyjmuje się z potrąceniem  $\frac{1}{2}\%$  ceny umownej.

Zanieczyszczenie owsa dopuszczalne jest zasadniczo w wysokości  $\frac{3}{2}\%$  w tem domieszki mineralnych  $\frac{1}{0}\%$ . Domieszki obcych ziarn zbożowych i pastewnych nie powinny przekraczać  $\frac{5}{0}\%$ .

Celem umożliwienia rolnikom nieposiadającym aparatów do czyszczenia ziarna doprowadzenia ziarna do należytego stopnia czystości Intendentury wojskowej — po uprzednim porozumieniu się z zainteresowanym rolnikiem zezwalają za nieznacznym odszkodowaniem na użycie tryjerów i wialni własności wojskowej.

Przy zakupie zboża o jakości przewyższającej standart zasadniczy, jakoteż o mniejszym zanieczyszczeniu lub wilgoci, przyznawane są rolnikom odpowiednie bonifikaty w cenie umownej.

Specjalnym udogodnieniem stosowanym jedynie wobec producentów rolnych jest bezpłatne wypożyczenie worków na zboża.

Odbiór zakupionego zboża dokonywany bywa komisyjnie — w obecności sprzedawcy, co stanowi poręczanie rzeczowej ceny dostarczonego towaru, — co więcej — sprzedawcy rolnikowi przysługuje prawo ustnego lub pisemnego odwołania się od tegoż orzeczenia do przewodniczącej komisji odbiorczej lub

do właściwego kierownika Rejonowej Intendencji względnie okręgowego szefa intend. z żądaniem ponownego zbadania zbóża przez komisję odwoławczą.

Komisja odwoławcza konstituuje się w jaknajkrótszym czasie a w skład jej wchodzi obok rzeczoznawców wojskowych 2-ch rzeczoznawców wskazanych przez zainteresowanego sprzedawcę rolnika.

Również i wypłata umówionej ceny uskuteczniąca bywa bez jakiegokolwiek zwłoki i bez specjalnych formalności.

Przełożone władze wojskowe intendencji czuwają nad ściśłem przestrzeganiem przedstawionych zasad zakupu zboża u producentów i wszelkie związane z tem sprawy ułatwiają i rozstrzygają w przyspieszonym trybie.

Oto główne wytyczne działalności intendencji wojskowej zmierzające do zbliżenia się do producentów zboża.

Z uwagi na to, że Polska jest krajem wybitnie rolniczym, roczne zapotrzebowanie zboża dla armii wynoszące około 8 000 wagonów żyta i około 9 000 wagonów owsa winno być w całości i bezpośrednio pokryte przez producentów zboża bez kosztownego i stanowczo zbędnego pośrednictwa handlowego.

Władze wojskowe oczekują czynu ze strony zainteresowanych sfer, które niechybnie w dobrze zrozumianym interesie — zainicjowaną przez wojsko akcją w sposób należyty wydatnie popią.

#### Wywóz pieniędzy i kosztowności zagranicę.

Wszystkie osoby przekraczające granicę polską, a więc i wychodzący, podlegają rewizji dokonywanej przez władze celne, które mają za zadanie zbadać ile pieniędzy i jakie przedmioty są wywożone z kraju.

Każda z osób wyjeżdżających ma prawo zabrać ze sobą pewną ilość gotówki i kosztowności. Ponieważ przepisy te mogą ulec zmianie, należy przed wyjazdem poinformować się w P. U. P. P., w Starostwie (Komisarjacie Rządu) w Urzędzie Emigracyjnym albo też w biurze linii okrętowej ile gotówki i jakie kosztowności według obowiązujących w chwili wyjazdu przepisów wolno z sobą zabrać.

Na zasadzie obecnie obowiązujących przepisów dozwolony jest wywóz równowartości 1000 złotych polskich w walutach obcych.

Osoby pragnące wywieźć z kraju pieniądze i biżuterję ponad normę dozwoloną, winny na to posiadać zezwolenie odpowiedniej Izby Skarbowej.

Zezwolenia na wywóz ponad normę dozwoloną (rozporządzenie Ministra Skarbu w porozumieniu z Ministrem Spraw Wewnętrznych z dnia 15 VIII. 1926 r. w sprawie regulowania obrotu dewizami i walutami zagranicznymi oraz obrotu pieniężnego z zagranicą Dz. Ustaw N. 26 z 20 VIII. 26 r. poz. 482), złota i srebra we wszelkiej postaci, (biżuterja, przybory i t. d.) w wypadkach zasługujących na uwzględnienie, wydają Izby Skarbowe, względnie Wydział Skarbowy Śląskiego Urzędu Wojewódzkiego, w następujących miejscowościach:

- 1) w Warszawie — dla województw: warszawskiego, lubelskiego i białostockiego,
- 2) w Łucku — dla województw: wołyńskiego i poleskiego.
- 3) w Wilnie — dla ziemi wileńskiej i województwa nowogródzkiego,
- 4) w Łodzi — dla województwa łódzkiego,
- 5) w Poznaniu — dla województwa poznańskiego,
- 6) w Grudziądzu — dla województwa pomorskiego,
- 7) we Lwowie — dla województw: lwowskiego, tarnopolskiego i stanisławowskiego,
- 8) w Krakowie — dla województwa krakowskiego,
- 9) w Katowicach — (wydział skarbowy Śląskiego Urzędu Wojewódzkiego) — dla województw: śląskiego i kieleckiego.

Papiery wartościowe. Wywóz papierów wartościowych jest zabroniony. O udzielenie pozwoleń w drodze wyjątku należy zwrócić się do wymienionych wyżej Izb Skarbowych.

Niezastosowanie się do obowiązujących w tej mierze przepisów naraża emigranta na zatrzymanie w drodze celem dopełnienia formalności zaniechanych przed wyjazdem z kraju.

Wszystkie biura linii okrętowych winny podawać do wiadomości emigrantów, obowiązując w tym przedmiocie przepisy, a mianowicie ile gotówki i kosztowności mogą emigranci zabrać ze sobą oraz odpowiadać na zapytania jak mają starać się u władz skarbowych o zezwolenie na wywóz pieniędzy i kosztowności ponad normę dozwoloną.

Na granicy polskiej należy deklarować w kolejowym urzędzie celnym, względnie w granicznej kontroli skarbowej ilość przywożonych pieniędzy, oraz przedmioty złote i srebrne. Na podstawie uzyskanego imiennego zaświadczenia władz celnych można wywieźć z powrotem te same wartości, które podane są w zaświadczeniu. Zaświadczenia te są ważne w ciągu dwóch miesięcy. Stosowanie się powyższego uchroni emigrantów do późniejszych starań o pozwolenie na przewiezienie pieniędzy i kosztowności ponad normę podaną w przepisach regulujących wywóz walut, złota, srebra, kosztowności i papierów procentowych.

Krotoszyn,  
Pleszew, dnia 4 stycznia 1927 r.

Starosta: Dr. Dalbor.

Kierownik Starostwa: Dr. Wiczerek.

#### Zaraza zwierzęca.

Różycza (czerwonka) u świń w zagrodzie osadnika Henryka Förstera w Pieruchach wygasa.

Czermin, dnia 5 stycznia 1927 r.

(—) Ratajczak, Komisarz obwodowy.

Powyższe podają do wiadomości.

Pleszew, dnia 10 stycznia 1927 r.

Przewodniczący Wydziału Powiatowego  
Dr. Wiczerek.

## Dział nieurzędowy.

**Formularze**  
do  
**wykazu młodocianych**  
poleca w każdej ilości  
**Zakład Graficzny, Koźmin**  
właśc. Leon Goldbek.

**Wszelkie druki**  
wykonuje jaknajszybciej  
po cenach umiarkowanych  
**ZAKŁAD GRAFICZNY**  
właśc. Leon Goldbek.

Z dniem 1-go stycznia 1927 przeniosłem kancelaryę swą w Ostrowie z ul. Sądowej nr. 1 na ulicę Kościelną nr. 10  
**Kwiatkowski, adwokat.**

Kancelaryje nasze **połączyliśmy** celem wspólnego wykonywania praktyki adwokackiej. Biura nasze znajdują się przy ul. Kościelnej nr. 10, nr. telef. 204.

Ostrów, dnia 1 stycznia 1927 r.

**Kwiatkowski, adwokat** **Kubiak, adwokat.**

Dla 14-letniego gimnazjasty poszukuje zaraz w mieście Pleszewie

**slonecznego pokoju**

z utrzymaniem

ewent. pianino tylko w lepszym domu w centrum miasta.

Zgłoszenia do administr. Orędownika Urzęd. w Koźminie ul. Pleszewska nr. 1.

**Zapisz się na członka Ł. G. P. P.**

## Obełgę

rzucaną na mistrza p. Ignacego Jagłę w Kobylinie odwołuję i przepraszam.

**Andrzej Kocinski**  
 Kobylin.

## Introligatornia

poleca się do wykonywania wszelkich prac w zakresie introligatorstwa wchodzących

**Zakład Graficzny**  
 właśc. Leon Goldbek

## Pocztówki

poleca w wielkim wyborze Księgarnia Orędownika

**J. Kraszewskiej**  
 w Koźminie.

Reklamacje podatkowe

złatwia starannie i sumiennie

**W. SCHWINTOWSKI, obrońca prywatny**  
 Koźmin (Wilkp.) ul. Murza 24

Telef. 83 Skrytka pocztowa 16  
 Konto czekowe P. K. O. Poznań 203 744 — Berlin 79 839.

## POWIATOWA KASA OSZCZĘDNOŚCI W KOZMINIE

INSTYTUCJA BANKOWA PRAWA PUBLICZNEGO  
 O PUPILARNEJ PEWNOŚCI

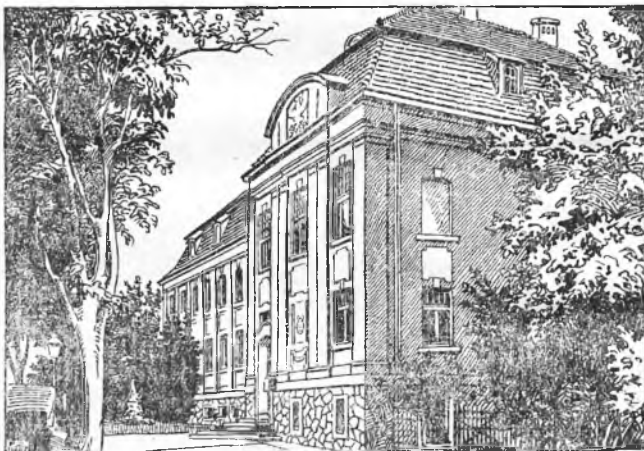

*Przyjmuje wkłady oszczędnościowe  
 za wysokim oprocentowaniem*

*Otwiera rachunki czekowe*

*Udziela pożyczki wekslowe, hipoteczne  
 i pożyczki pod zastaw papierów wartościowych*

*Złatwia wszelkie sprawy wchodzące  
 w zakres bankowości w kraju i zagranicą*

*Za całość i bezpieczeństwo wkładów  
 ręczy powiat koźmiński swoim majątkiem*