

Przed-
płat:
(za egz-
nieob-
wiązko-
we) na
miesiąc
grudzień
1,00 zł.

ORĘDOWNIK URZĘDOWY

powiatów Krotoszyńskiego i Pleszewskiego

wychodzi w środy i soboty

Cena
ogłosze-
niow.
za wiersz
mili-
metrowy
(1-lam.)
lub jego
miejsce
6 groszy

ADMINISTRACJA: ZAKŁAD GRAFICZNY — KOZMIN, UL. PLESZEWSKA 1 — TELEFON 84

REDAKCJA DZIAŁU URZĘDOWEGO — STAROSTWO W KROTOSZYNIE — TELEFON 60

Nowa ustawa stempłowa.

Od dnia 1 stycznia 1927 zaczyna obowiązywać ustawa z dnia 1 lipca 1926 r. o opłatach stempłowych, zmieniająca wszystkie dotychczasowe przepisy o wszelkich opłatach stempłowych. Najważniejszym dla urzędów państwowych jest Rozdział 30-ty i 31-y ustawy, dotyczący opłat od podań i świadectw urzędowych. Poniżej ogłaszam zatem ten rozdział z wezwaniem do wszystkich urzędów podwładnych o ściśle zaznajomienie się ze zmianami i przestrzeganie ich od 1 stycznia pod surową odpowiedzialnością za pobierane opłaty. W szczególności zwracam uwagę na podwyższenie zasadniczych opłat stempłowych od podań (wniosków) i świadectw urzędowych na 3 zł od każdego załącznika i dalszego egzemplarza lub odpisu na 50 gr (art. 145 z wyjaśnieniem co do ponownego podania oraz art. 154 z przytoczonymi wyjątkami) dalej na art. 155 dotyczący wyciągów i świadectw z akt stanu cywilnego (1 zł), następnie na art. 157 dot. odpisów i wyciągów (1 zł) i poświadczenie zgodności (50 gr), na art. 158 poświadczenie własnoręczności podpisów (1 zł), wreszcie na osobne stawki od specjalnych podań i świadectw zawartych w art. 146, 156, 157.

Ze względu na ogólne znaczenie dla ludności ogłaszam przytem także przepisy odnoszące się do opłat stempłowych od rachunków.

Krotoszyn,
Pleszew, dnia 1 grudnia 1926 r.

Starosta: Dr. Dalbor.

Kierownik Starostwa: Dr. Wieczorek.

U s t a w a

z dnia 1 lipca 1926 r. o opłatach stempłowych.
(Dziennik Ustaw R. P. Nr. 98 z r. 1926 poz. 570).

Rozdział trzydziesty

Podania.

Art. 140. Opłacie stempłowej podlegają podania, wnoszone do urzędów państwowych oraz protokoły, spisane przez te urzędy, a zastępujące podania.

Podania, wnoszone do urzędów samorządowych w sprawach, należących do ich zakresu działania, nie podlegają opłatom w myśl niniejszej ustawy nawet w tych wypadkach, gdy dla rozstrzygnięcia sprawy jest niezbędny udział władzy państwowej.

Z postanowień części pierwszej ustawy niniejszej stosuje się do opłat od podań jedynie art. 18, 34, 38, 39, 50 i 51.

Art. 141. Ustawy niniejszej nie stosuje się do podań, wnoszonych:

1) do sądów (powszechnych i szczególnych) w tych rodzajach postępowania, których tyczą się postanowienia o opłatach sądowych;

2) do polskich przedstawicielstw dyplomatycznych i konsulatów;

3) do urzędów Państwowych w Polsce za pośrednictwem konsulatów polskich, podania takie pod-

legają przepisom o opłatach konsularnych (art. 25 ustawy z dnia 11 listopada 1924 r. Dz. U. R. P. Nr. 103, poz. 944);

4) do państwowych urzędów miar o dokonanie czynności legalizacyjnych lub rzeczoznawczych;

5) do Urzędu Patentowego Rzeczypospolitej Polskiej w sprawach, tyczących się ochrony wynalazków, wzorów lub znaków towarowych;

6) do archiwów państwowych;

7) do Tymczasowego Wydziału Samorządowego we Lwowie oraz do podwładnych mu organów;

8) w postępowaniu przed urzędami rozjemczymi do spraw najmu (art. 14—22 ustawy z dnia 11 kwietnia 1924 r. Dz. U. R. P. nr. 39, poz. 406);

9) w postępowaniu, tyczącem się operatów pomiarowych (katastralnych);

10) w postępowaniu tyczącem się uregulowania struktury drobnych gospodarstw rolnych (scąlania gruntów, podziału wspólnot, likwidacji lub ściślego określenia rozmiaru serwitutów, zamiany gruntów) oraz w postępowaniu urzędów ziemskich, przewidzianym w art. 31 ustawy z dnia 11 sierpnia 1923 r. (Dz. U. R. P. nr. 90, poz. 706);

11) w postępowaniu, przewidzianym w ustawie elektrycznej z dnia 21 marca 1922 r. (Dz. U. R. P. nr. 34 poz. 277);

12) w sprawie zezwolenia na publiczne wyświetlanie obrazów i reklam;

13) w gospodarczych sprawach urzędów państwowych a w szczególności podań, tyczących się:

a) stosunku do kolei żelaznych, poczty, telegrafu telefonu, pocztowej kasy oszczędności i innych urządzeń użyteczności publicznej, o ile te przedsiębiorstwa i urządzenia są własnością Państwa lub pozostają pod jego zarządem,

b) zezwolenia na produkcję lub sprzedaż przedmiotów monopolowych,

c) wynagrodzenia szkody lub zwrotu wydatków, poniesionych celem zapobieżenia szkodzie,

d) majątków prywatnych, pozostających pod zarządem Państwa.

Art. 142. Wolne są od opłat stempłowych podania:

1. zawierające wnioski w sprawach publicznych albo wiadomości, udzielone w sprawie Publicznej w myśl obowiązującego przepisu lub na żądanie władzy; w szczególności wolne są od opłat stempłowych podania w sprawach budowy szkół, regulacji rzek, zabudowania górskich potoków, melioracji rolnych, budowy mostów i t. p.

2) tyczące się wyborów do Sejmu i Senatu, do ciał reprezentacyjnych samorządowych i do komisji podatkowych;

3) w sprawach służby wojskowej, osobistych świadczeń wojennych i obowiązku odstępowania na rzecz Państwa zwierząt pociągowych i wozów;

4) osób odznaczonych za usługi publiczne, jeżeli podanie tyczy się odznaczenia;

5) osób, które pozostają lub pozostawały w służbie Państwa, związków komunalnych lub innych związków przymusowych oraz członków rodzin tych osób — sprawach, dotyczących się stosunku służbowego, jak również podania o posady w urzędach państwowych;

6) w sprawach nauki, szkolnictwa i oświaty pozaszkolnej;

7) dotyczące się ustawowo nakazanych zwolnień, obniżek lub odroczeń w zakresie danin publicznych;

8) o zwrot daniny publicznej, nienależnie pobranej, jeżeli ją uiszczono bez wymiaru urzędowego, lub w kwocie wyższej niż ustalona urzędownie;

9) w sprawie nadania ziemi na mocy ustawy o wykonaniu reformy rolnej, nadania ziemi żołnierzom wojska polskiego, lub inwalidom wojennym, jako też w sprawach, dotyczących się pomocy kredytowej dla osadników i reemigrantów;

10) w sprawie przymusowego wywłaszczenia na użytek publiczny, jak również w sprawie przejęcia przez Skarb Państwa nieruchomości na cele parcelacji i osadnictwa, wnoszone przez osoby, których majątek ulega wywłaszczeniu lub przejęciu;

11) dotyczące się ubezpieczeń przymusowych;

12) w sprawach, należących do zakresu działania Minist. Pracy i Opieki Społecznej i podwładnych temuż Ministerstwu urzędów, o ile zawierają prośbę o pracę, ochronę lub opiekę albo zgłoszenie zapotrzebowania pracowników, lub o ile dotyczą się rejestracji związków zawodowych i pracowniczych kas przeczności, jak również w sprawach dotyczących się umów zbiorowych;

13) wnoszone przez spółdzielnie i przez związki rewizyjne do Rady Spółdzielczej w zakresie jej właściwości, jako też wnoszone przez związki rewizyjne do innych władz państwowych w sprawach spółdzielni;

14) dotyczące się spraw, należących do zakresu działania instruktora stowarzyszeń przemysłowo-rzemieślniczych;

15) dotyczące się czynów, za które grozi kara, przewidziana w kodeksie karnym albo w przepisach administracyjnych lub skarbowych, w szczególności też występki i wykroczenia służbowych;

16) dotyczące się nabycia i utraty obywatelstwa drogą opcji, opartej na traktacie między państwowym;

17) osób, których stan niezamożności jest niewątpliwie znany urzędowi, mającemu załatwić podanie, jeżeli uiszczenie opłaty nie jest możliwe bez dotkliwego uszczerbku majątkowego;

18) osób, dotkniętych klęską żywiołową, o zapomogi lub ulgi;

19) w sprawach pomocy państwowej na odbudowę budynków, zniszczonych lub uszkodzonych na skutek działań wojennych;

20) wnoszone na mocy ustawy o organizacji odbudowy technicznej wsi, miast i miasteczek (Dz. U. R. P. z r. 1920 Nr. 24 poz. 143): w sprawie świadectw przymusowych, wywłaszczenia lub regulacji działek budowlanych;

21) w sprawach publicznych zgromadzeń i wykładów;

22) o zezwolenie na urządzenie widowiska lub koncertu publicznego, jeżeli dochód jest przeznaczony w całości na cele społeczne, oświatowe lub kulturalne;

23) o wydanie świadectw, których posiadanie jest nakazane przez obowiązujące przepisy ze względu publicznych, świadectw szczepienia ospy oraz świadectw ubóstwa;

24) o zezwolenie na przekazanie waluty obcej zagranicę, jeżeli kwota, która ma być przekazana, nie przewyższa 200 zł;

25) o wydanie wyciągów i innych świadectw z akt stanu cywilnego;

26) o zaświadczenie na wótopisie, odpisie lub tłumaczeniu (art. 3) z opłatę od pisma pierwszego uiszczono

Art. 143. Podanie, od którego opłatę uiszczono, wniesione do urzędu niewłaściwego, a następnie skierowane dokąd należy, nie podlega ponownej opłacie.

Art. 144. Uwolnienie osobiste od opłat, przewidzianych w rozdział niniejszym, służy:

- 1) Skarbowi Rzeczypospolitej oraz osobom, wymienionym w art. 16;
- 2) związkom komunalnym i innym związkom przymusowym na obszarze Rzeczypospolitej;
- 3) kościołom i gminom wyznaniowym, przez Państwo Polskie uznanym;
- 4) Bankowi Polskiemu;
- 5) gminnym kasom pożyczkowo-oszczędnościowym;
- 6) państwom obcym — z zastrzeżeniem wzajemności.

Uwolnienie służące fundacjom, zakładom i przedsiębiorstwom (punkt 1), tyczy się również podania o zatwierdzenie statutu.

Art. 145. Tytułem opłaty od podania należy uiszczyć zasadniczo:

- 1) w każdym przypadku 3 zł;
- 2) po 50 gr. od każdego załącznika, jako też od każdego dalszego egzemplarza lub odpisu podania, wraz z niem złożonych. Opłata od załącznika należy się bez względu na to, czy jest nim oryginał czy odpis i czy od niego uiszczono już poprzednio jakkolwiek opłatę, czy nie uiszczono. Jeżeli jednak załącznikami do podania są papiery wartościowe, tonie podlegają opłacie jako załączniki.

Podanie ponowne, przy którym jedynie zostają złożone załączniki, potrzebne do załatwienia pierwszego podania, nie podlegają opłacie; od załączników opłaca się jednak po 50 gr. od sztuki.

Art. 146. Opłacie w wysokości 10 zł w każdym przypadku oraz w wysokości 50 gr. od każdego załącznika, dalszego egzemplarza i odpisu, według (zasad, podanych w art. 145) podlegają:

- 1) podania o zezwolenie na prowadzenie przedsiębiorstwa zarobkowego, albo na urządzenie lub zmianę instalacji w zakładzie takiego przedsiębiorstwa, jeżeli załatwienie podania według obowiązujących przepisów wymaga oględzin na miejscu;
- 2) podania o nadanie uprawnień górniczych;
- 3) podania o wpisanie do księgi wodnej.

Art. 147. Podanie, w którym petent żąda zmiany decyzji, wydanej w przedmiocie daniny publicznej (podatku, opłaty, cła), podlega opłacie w wysokości 2 zł. Jeżeli jednak suma sporna nie przewyższa 100 zł, to opłata przy sumie spornej, przewyższającej 50 zł, wynosi 50 gr; przy sumie zaś, nie przekraczającej 50 zł, podanie jest wolne od opłaty.

Od załączników, egzemplarza drugiego i następnych oraz odpisów opłata nie należy się.

Art. 148. Podanie, wniesione do urzędu państwowego przez jedną osobę, choćby dotyczyło dwu lub więcej przedmiotów, podlega jednokrotnej opłacie według stopy najwyższej.

Podanie, wniesione przez dwie lub więcej osób albo przez ustawowego zastępcę lub pełnomocnika dwu lub więcej osób, podlega opłacie jednokrotnej wtedy tylko, gdy pochodzi od współwłaścicieli i dotyczy ich majątku wspólnego lub jeżeli wyrażone w podaniu żądanie opiera się na tych samych tytułach prawnych. W braku powyższych warunków opłatę należy uiszczyć tyle razy, ile osób wymieniono w podaniu w charakterze petentów.

Art. 149. Na żądanie osoby, składającej podanie, będzie wydane pokwitowanie z przyjęcia podania

Wolne są od opłaty rachunki aptekarzy, umieszczone na receptach lub na odpisach recept, załączonych do lekarstw.

Art. 74. Do uiszczenia opłaty od pisma (art. 72); sporządzonego w Polsce, jest obowiązany wystawca, ma ją uiszczyć przed doręczeniem pisma odbiorcy.

Oplatę od pisma, sporządzonego zagranicą, ma uiszczyć strona, w Polsce zamieszkała, w ciągu trzech tygodni od dnia otrzymania pisma.

Skasowanie znaczków stemplowych może nastąpić nie tylko przez przepisanie początkowymi lub końcowymi wyrazami tekstu (art. 23), lecz także przez przepisanie daty skasowania oraz nazwiskiem lub firmą kasującego.

Podwyżkę stemplową (art. 42) oblicza się w wysokości 25-krotnej.

Do uiszczenia opłaty od rachunku, wystawionego przez spółdzielnię (art. 1 ustawy z dnia 29 października 1920 r. Dz. U. R. P. Nr. 111 poz. 733), a zastosowanego do centrali handlowej, są obowiązane solidarnie spółdzielnia i centrala; opłata ma być uiszczona przed upływem dwóch tygodni od doręczenia rachunku centrali.

Wybory i mianowania.

Zatwierdzam wybór gosp. Franciszka Szóstaka na I ławnika gminy Ligota na czas urzędowania do 31. III. 29 r.

Krotoszyn, dnia 7 grudnia 1926 r.

Starosta: Dr. Dalbor.

— L. dz. 3636/26 W. P. —

Zezwolenie na kwestę.

W ślad za ogłoszeniem w Orędowniku Urzędowym Nr. 40 z dnia 19 maja 1926 r. w sprawie sprzedaży obrazów na cele budowy kościołów polskich w Gdańsku zawiadamiam, że do sprzedaży obrazów na cel wymieniony upoważnione są osoby zaopatrzone w legitymacje Towarzystwa wglądnie Komitetu Budowy Kościołów Polskich w Gdańsku i w podpis głównego zastępcy tego Komitetu na Województwo Poznańskie, p. Michała Tarki z Poznania.

Krotoszyn, dnia 3 grudnia 1926 r.

Starosta: Dr. Dalbor.

— L. dz. 7119/26 —

Udział gmin wiejskich w opłatach od umów o przejęcie własności nieruchomości.

Poniżej podaję wykaz przypadających gminom wiejskim udziałów w opłatach od umów o przejęcie własności nieruchomości.

Należne kwoty zechcą gminy przez sołtysów wzgl. członków zarządu gminnego odebrać w Powiatowej Kasie Komunalnej w Krotoszynie w przeciągu 14 dni.

Gmina Budy	70,00 zł
" Długoleka	55,00 "
" Gorzupia	35,00 "
" Kobierno	38,60 "
" Perzyce	200,16 "
" Rozdrażewek	20,00 "
" Rozdrażew	20,00 "
" Różopole	23,25 "
" Trzemeszno	50,00 "
" Lutogńiew	42,84 "
" Benice	15,00 "

Krotoszyn, dnia 1 grudnia 1926 r.

Przewodniczący Wydziału Powiatowego

Dr. Dalbor.

— L. dz. 3702/26 W. P. —

Rozporządzenie weterynaryjno-policyjne z powodu wygaśnięcia pryszczycy.

Wskutek zupełnego wygaśnięcia zarazy pryszczycy w powiecie pleszewskim znoszę niniejszem rozporządzenie moje z dnia 30 listopada 1926 r. l. dz. 11625/26 (Orędownik urzęd. nr. 96) dot. zarządzeń weterynaryjno-policyjnych z powodu pryszczycy.

Spęd zwierząt racicowych na targi i jarmarki w mieście Pleszew jest zatem dozwolony.

Rozporządzenie niniejsze obowiązuje z dniem 16 grudnia 1926 r.

P. Burmistrza oraz P. P. Sołtysów gmin i obszarów dworskich wzywam do niezwłocznego ogłoszenia powyższego w sposób w miejscu przyjęty.

Pleszew, dnia 10 grudnia 1926 r.

Kierownik Starostwa, Dr. Wieczorek.

— L. dz. 11956/26 —

Dział nieurzędowy.

Licytacja przymusowa.

W sobotę, dnia 18-go b. m. o godzinie 10-tej przed południem w Roszkach (zagroda gospodarza Antoniego Michalika) sprzedam publicznie najwięcej dającemu za gotówkę:

1 szafonierkę, 1 zegar (regulator), 1 lampę wiszącą i 1 szafę kuchenną.

Krotoszyn-północ, dnia 6 grudnia 1926 r.

Paterek, komornik obwodowy.

KTO CHCE?

aby o jego firmie, przedsiębiorstwie lub handlu wiedziano i tam kupowano ten, niech ogłasza

w Orędowniku Urzędowym.

Licytacja przymusowa.

W środę, dn. 15 bm. o godz. 10 przedp. w Rozdrażewie (zagroda gospodarza Andrzeja Sychaj) sprzedam publicznie najwięcej dającemu za gotówkę:

jedną maszynę do szycia

(zagroda gospodarza Jana Filipiaka) o godz. 11 przedp.

1 kanapę i 1 szafonierkę

(zagroda gosp. Ignacego Zmysłonego) o godz. 12 poł.

jednego tuczniaka.

Zbiórka chętnych do kupna przed biurem Post. Policji Państwowej w Rozdrażewie.

Krotoszyn-północ, dnia 6 grudnia 1926 r.

Paterek, komornik obwodowy.

Zapisz się na członka L. G. P. P.

W mojem biurze załatwiam

już od kilka lat starannie i sumiennie
wymazanie hipotek, zwłaszcza zagranicznych,
skargi sądowe, sprawy upominalne, wszelkie
wnioski w sprawach administracyjnych, prze-
rachowanie długów, **sprawy podatkowe**,
rentowe i t. d. i pobieram tylko połowę kosz-
tów adwokackich.

**Równie wykonuję fotografie
i wszelkie prace fotograficzne.**

W. Schwintowski, obrońca prywatny
Koźmin (Wlkp.) ul. Murna nr. 24

Telef. 83 Skrzynka pocztowa 16 Telef. 83
Konto czekowe P. K. O. Poznań 202 744 — Berlin 79 839.

Formularze do wykazu młodocianych

poleca w każdej ilości

Zakład Graficzny, Koźmin

właśc. Leon Goldbek

Następny jarmark
ogólny t. j. kramny,
konie i bydło, odbę-
dzie się w mieście
Trzemesznie we
wtorek, dnia 14 gru-
dnia r. b.

Spęd zwierząt raci-
cowych z powodu pry-
szczycy w mieście i
okolicy jest niedozwo-
lony.

Introligatornia

poleca się

do wykonywania wszel-
kich prac zakres introlig-
atorstwa wchodzących

Zakład Graficzny
właśc. Leon Goldbek

Pocztówki

poleca w wielkim wyborze
Księgarnia Orędownika

J. Kraszewskiej

w Koźminie.

WSZELKIE DRUKI

wykonuje jaknajszyciej
po cenach umiarkowanych

Zakład Graficzny

właśc. Leon Goldbek

POWIATOWA KASA OSZCZĘDNOŚCI W KOZMINIE

INSTYTUCJA BANKOWA PRAWA PUBLICZNEGO
O PUPILARNEJ PEWNOŚCI

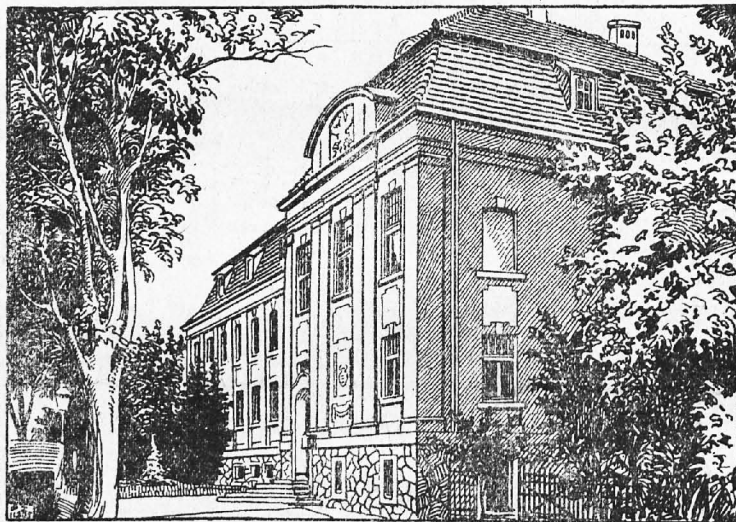

*Przyjmuje wkłady oszczędnościowe
za wysokim oprocentowaniem*

Otwiera rachunki czekowe

*Udziela pożyczki wekslowe, hipoteczne
i pożyczki pod zastaw papierów wartościowych*

*Załatwia wszelkie sprawy wchodzące
w zakres bankowości w kraju i zagranicą*

*za całość i bezpieczeństwo wkładów
ręczy powiat koźmiński swoim majątkiem*

wymieniające: imię i nazwiska lub firmę petenta, krótką treść podania oraz kwotę uiszczonej opłaty stempłowej. Pokwitowanie takie podlega opłacie 20 gr.

Art. 150. Za załatwianie podań, wniesionych do urzędów państwowych, a nie wymienionych w art. 141, nie mogą być pobierane żadne opłaty, nieprzewidziane w niniejszej ustawie (w szczególności też opłaty tytułem zwrotu kosztów papieru lub druku).

Postanowienie powyższe nie zmienia jednak obowiązujących przepisów w przedmiocie zwrotu kosztów podróżny, oględzin (w szczególności też badań lekarskich, chemicznych i t. p.), oraz ogłoszeń.

Art. 151. Opłatę uiszcza się przez naklejenie znaczków stempłowych na pierwszej stronnicy podania. Można ją uiszczyć także gotówką w kasie skarbowej i dołączyć do podania kwit kasowy lub uzyskać pokwitowanie kasy na samym podaniu.

Przy wniesieniu podania drogą telegraficzną umieszcza się znaczki stempłowe lub kwit kasowy na blankiecie telegramu. Urząd, przyjmujący telegram, wymienia kwotę uiszczoną opłaty w tekście telegramu lub zaznacza, że opłaty nie uiszczono; przy ustaleniu należności za telegram liczy się również wyrazy, dotyczące się opłaty stempłowej.

Art. 152. Podaniu, podlegającemu opłacie, jeżeli jej wcale nie uiszczono, lub uiszczono niedostatecznie, urząd nadaje bieg właściwy dopiero po uiszczeniu należnej opłaty. Urząd wzywa petenta, względnie jednego z patentów, do uiszczenia kwoty, której brakuje. Przeciw temu wezwaniu niema środka odwoławczego.

Urząd ma jednak załatwić podanie mimo uiszczenia lub niedostatecznego uiszczenia opłaty:

- jeżeli za niezwłocznem załatwieniem przemawiają względy publiczne lub wzgląd na poważny interes petenta;
- jeżeli wniesienie podania stanowi czynność, dla której jest ustanowiony termin prekluzyjny;
- jeżeli podanie wniosła osoba, zamieszkała zagranicą, bez pośrednictwa konsulatu Polskiego.

W przypadkach, przewidzianych w punktach a), b), urząd wzywa petenta, względnie jednego z patentów, aby w ciągu dwóch tygodni od dnia doręczenia wezwania uiszczył opłatę stempłową wraz z kosztami doręczenia; w razie bezskutecznego upływu tego terminu urząd zarządza przymusowe ściągnięcie kwot, wymienionych w wezwaniu wraz z kosztami egzekucyjnymi; sposób ściągnięcia określi rozporządzenie.

W przypadku, przewidzianym w punkcie c), urząd przesyła odpowiedź na podanie właściwemu konsulatu polskiemu, który ją doręcza patentowi za uprzednim pobraniem opłaty konsularnej.

Art. 153. Opłata, niezależnie od podania uiszczona, zostanie zwrócona na wniosek petenta, złożony — nie później niż w ciągu miesiąca od dnia uiszczenia — temu urzędowi, do którego wniesiono podanie, względnie temu, od którego otrzymano wezwanie do uiszczenia opłaty (art. 152).

Urząd przesyła wniosek wraz ze swą opinią tej izbie skarbowej, w której okręgu ma siedzibę, celem wydania decyzji co do zwrotu opłaty. Zwrot opłat niezależnie uiszczonych od podań, skierowanych do Ministerstwa Skarbu, zarządza to Ministerstwo.

Rozdział trzydziesty pierwszy.

Świadcstwa.

Art. 154. Świadcstwa, wydawane przez urzędy państwowe, nie wyłączając sądów i notariuszów, podlegają zasadniczo opłacie w wysokości 3 zł.

Świadcstwa szkolne, dowody osobiste, zawierające zezwolenia na wyjazd zagranicę, protesty weksli,

czeków i innych dokumentów, sporządzone przez urzędy pocztowe, jako też świadectwa, wydawane w postępowaniach, wymienionych w art. 141, nie podlegają opłatom stempłowym, przewidzianym w ustawie niniejszej.

Poza przypadkami, przewidzianymi w ustępie poprzednim, za wydanie świadectwa przez urząd państwowy niema być pobrana żadna opłata, nieprzewidziana w niniejszej ustawie (w szczególności też tytułem zwrotu kosztów papieru lub druku); postanowienie to nie dotyczy kosztów ogłoszeń.

Z postanowień części pierwszej niniejszej ustawy stosuje się do opłat od świadectw jedynie art. 18, 38, 39, 50 i 51.

Art. 155. Wyciągi i inne świadectwa z akt stanu cywilnego (z ksiąg metrykalnych) podlegają od każdego zaświadczonego faktu urodzin, zaślubin lub śmierci:

- opłacie w wysokości 3 zł, jeżeli są wydawane poza obszarem, na którym obowiązuje kodeks cywilny niemiecki, o ile koszty utrzymania urzędu stanu cywilnego ponosi Państwo;
- opłacie w wysokości 1 zł w innych przypadkach.

Wolne są od opłaty — pod warunkiem wzajemności — wyciągi i inne świadectwa z akt stanu cywilnego, dotyczące się wymienionych w art. 88 osób urzędowych, wchodzących w skład przedstawicielstw dyplomatycznych i konsularnych oraz członków ich rodzin.

Art. 156. Opłatom wyższym ponad zasadniczą (art. 156) podlegają:

	opłata wynosi
1) akt nadania obywatelstwa polskiego	50 zł
2) akt zezwolenia na zmianę nazwiska	200 zł
Władza, nadająca obywatelstwo lub zezwalająca na zmianę nazwiska, może zwolnić petenta od opłaty całkowicie lub częściowo ze względu na jego stan majątkowy lub ze względów natury publicznej.	
3) zezwolenie na nabycie nieruchomości przez obcokrajowca	1% od nominalnej sumy nabycia (art. 3 ustawy z dnia 24 marca 1920 r. Dz. U. R. P. nr. 31 poz. 178), nie więcej jednak jak 500 złotych.
4) zatwierdzenie statutu spółki akcyjnej lub komandytowo-akcyjnej albo zmian w statucie, jak również zezwolenie spółce zagranicznej na działalność w Państwie Polskiem lub na powiększenie kapitału	100 zł
5) zezwolenie na stałe prowadzenie przedsiębiorstwa zarobkowego, wymagającego koncepcji	20 zł
Minister Skarbu w porozumieniu z Ministrem Przemysłu i Handlu może obniżyć opłatę dla niektórych kategorii przedsiębiorstw do 3 zł.	
6) zezwolenie na przedłużenie godzin wstępu do lokalu publicznego (restauracji i t. p.) ponad czas, przewidziany w przepisach policyjnych, udzielone na czas dłuższy niż trzy doby	50 zł.
7) akt nadania górniczego	25 zł.
8) karty łowieckie, wydane na czas dłuższy niż na jeden dzień	10 zł.

Wolne są od opłaty karty łowieckie, wydawane funkcjonariuszom zarządów lasów państwowych oraz strażnicy łowieckiej prywatnej zatwierdzonej i zaprzyśnionej przez władzę państwową.

Art. 157. Opłacie w wysokości 1 zł od każdej strony pełnej lub zaczętej podlegają: wypisy

z aktów notaryalnych oraz sporządzone przez urzędy państwowe drugie i dalsze egzemplarze dokumentów urzędowych, równobrzmiące z egzemplarzem pierwszym i zaopatrzone w podpis równorzędny. Takiej samej opłacie podlegają odpisy i wyciągi sporządzone i poświadczane przez urzędy państwowe, z wyjątkiem tych, które sporządza i poświadcza notariusz; te ostatnie podlegają opłacie po 20 gr od każdej pełnej lub zaczętej strony.

Poświadczenia zgodności z pierwopisem, wtórników, odpisów i wyciągów, sporządzonych nieurzędowo (przez same strony) podlegają:

- a) w razie poświadczenia przez notariusza — opłacie po 20 gr. od każdej pełnej lub zaczętej strony;
- b) w razie poświadczenia zgodności przez inny urząd państwowy — opłacie w wysokości 50 gr od każdej pełnej lub zaczętej strony.

Jeżeli pierwopis podlega opłacie stempłowej w myśl niniejszej ustawy, to kwota opłaty, przewidzianej w niniejszym artykule, nie może przewyższać opłaty należnej od pierwopisu.

Art. 158. Poświadczenie własnoręczności podpisu lub znaku ręcznego przez urząd państwowy — z wyjątkiem poświadczenia, dokonanego przez notariusza — podlega opłacie w wysokości 1 zł; opłatę pobiera się od każdego poświadczonego podpisu; suma opłat za poświadczenie podpisów, umieszczonych na tym dokumencie, nie może jednak przewyższać 3 zł.

Poświadczenie własnoręczności przez notariusza nie podlega opłacie stempłowej. Poświadczenie zdolności osobistej, dokonane jednocześnie z poświadczeniem własnoręczności podpisu (znaku ręcznego) nie podlega opłacie.

Art. 159. Protesty weksli, czeków i innych dokumentów, sporządzone przez notariusza, podlegają opłacie, gdy suma dokumentu przewyższa 250 zł a mianowicie: przy sumie wyższej niż 250 zł, a nie przewyższającej 500 zł — w wysokości 50 gr, przy sumie ponad 500 zł, a nie przewyższającej 1000 zł — w wysokości 1 zł, przy sumie ponad 1000 do 2000 zł — w wysokości 2 zł, a przy sumie wyższej niż 2000 zł — w wysokości 3 zł.

Opłatę oblicza się od każdego zaprotestowanego dokumentu, choćby protest dwóch lub więcej dokumentów był objęty jednym aktem.

Art. 160. Wolne są od opłaty:

- 1) świadectwa, wydawane w sprawach, wymienionych w punktach 1—24 art. 142;
- 2) zaświadczenia o dokonaniu zgłoszeń, przewidzianych w art. 21 (ustępie przedostatnim) i w art. 22;
- 3) świadectwa, wydawane osobom, wymienionym w art. 144.

Uwolnienia te nie tyczą się opłat, przewidzianych w art. 157.

Art. 161. Opłatę od świadectw uiszcza się za pomocą znaczków stempłowych, albo gotówką w kasie skarbowej. Wyjątek stanowią świadectwa, wydawane przez notariusza, mającego siedzibę poza obszarem, na którym obowiązują kodeks cywilny austriacki; opłatę od tych świadectw uiszcza się gotówką do rąk notariusza (art. 28).

W razie uiszczenia opłaty gotówką w kasie skarbowej urząd, wydający świadectwo, ma na niem wymienić kwotę opłaty datę i miejsce jej uiszczenia oraz pozycję dziennika kasowego. Wydanie świadectwa lub umieszczenie w gazecie urzędowej ogłoszenia, zastępującego świadectwo, jest uzależnione od przedniego uiszczenia opłaty przeciw decyzji w tym przedmiocie niema środka odwoławczego.

Osobie, zamieszkałej zagranicą, może być wydane świadectwo mimo nieuiszczenia opłaty, za pośrednictwem właściwego konsulatu polskiego, który de-

recza świadectwo za uprzednim pobraniem opłaty stempłowej. Rozporządzenie określi walutę, w której opłata ma być uiszczona i ewentualnie kurs przeliczeniowy.

Do zwrotu nienależnie uiszczonych opłat od świadectw stosuje się przepisy art. 153.

B. Rachunki i inne pisma stwierdzające wykonanie umowy.
(Rozdział 12 ustawy).

Art. 72. Pismo stwierdzające całkowite lub częściowe wykonanie przez sprzedawcę umowy o sprzedaż rzeczy ruchomej, jeżeli wymienia należność za rzecz sprzedaną, podlega opłacie w wysokości:

a) 0,2% od sumy należności, jeżeli bądź sprzedawca, bądź nabywca zawarł umowę sprzedaży w zakresie swego przedsiębiorstwa, podlegającego podatkowi przemysłowemu lub ustawowo zwolnionego od tego podatku — z wyjątkiem przypadków kupna lasu na wyrab;

b) 1% od sumy należności — w innych przypadkach.

Do pism, wyżej określonych, należą: rachunek, potwierdzenie odbioru towaru, wymieniające zarazem należność za towar, potwierdzenie odbioru ceny sprzedaży z zaznaczeniem, że otrzymano ją za dostarczone towary i t. p.

Forma pisma i sposób umieszczenia na niem nazwiska lub firmy wystawcy nie mają znaczenia; również nie ma znaczenia, że pismo takie oznaczono jako odpis.

Jeżeli wykonanie umowy przez sprzedawcę stwierdzono kilkoma pismami wyżej wymienionymi, to stosuje się art. 3.

Postanowienie powyższe stosuje się również do pokwitowania, którym sprzedawca potwierdza odbiór ceny sprzedaży, otrzymany zgóry (przy zawarciu umowy lub przed rozpoczęciem jej wykonania).

Opłatom, przewidzianym w artykule niniejszym, podlegają również wyżej wymienione pisma, wystawione zagranicą, a przeniesione do Polski.

Opłata, przewidziana w niniejszym artykule, oblicza się bez zastosowania ustępu pierwszego art. 14.

Art. 73. Nie podlegają opłacie, przewidzianej w rozdziale niniejszym, pisma, objęte artykułem 72, a stwierdzające:

1. należność, nie przewyższającą 20 zł;
2. wykonanie umowy sprzedaży, od której już uiszczono opłatę, przewidzianą w art. 66 lub 67;
3. wykonanie umowy o sprzedaż przedmiotów monopolu państwowego, jeżeli monopol jest bądź sprzedawcą, bądź nabywcą;
4. wykonanie umowy o sprzedaż papierów wartościowych, zagranicznych środków płatniczych, lub złota i srebra w sztabach;
5. wykonanie umowy sprzedaży materiałów budowlanych, przewidzianej w punktach a), d), art. 4 ustawy z dnia 29 kwietnia 1925 r. o rozbudowie miast (Dz. U. R. P. Nr. 51 poz. 346);
6. należność Banku Polskiego;
7. należność spółdzielni, określonej w ustępie trzecim art. 103, za towary, sprzedane członkowi, lub za towary, przez spółdzielnię od kogokolwiek kupione albo otrzymane w komis, o ile sprzedaż, względnie kupno, mieści się w granicach podstawowej działalności spółdzielni, określonej jej statutem. Uwolnienie to nie tyczy się rachunków między związkami spółdzielni a spółdzielniami, należącymi do związku;
8. należność związku rewizyjnego (art. 68 i 70 ustawy z dnia 29 października 1920 r. o spółdzielniach Dz. U. R. P. Nr. 111 poz. 733), wynikłą z działalności związku.