

Przed-
płata:
(za egz.
nieob-
wiązo-
we) na
miesiąc
wrzesień
1,00 zł.

ORĘDOWNIK URZĘDOWY

powiatów Krotoszyńskiego i Pleszewskiego

wychodzi w środy i soboty

ADMINISTRACJA: ZAKŁAD GRAFICZNY - KOZMIN, UL. PLESZEWSKA 1 - TELEFON 34

REDAKCJA DZIAŁU URZĘDOWEGO - STAROSTWO W KROTOSZYNIE - TELEFON 60

Cena
ogłoszeń:
miejscow.
za wiersz
mili-
metryj
(1-lam.)
lub jego
miejsce
6 groszy

Wybory i mianowania.

Jako zastępcę przelozonego obszaru dworskiego w Baszkowie zatwierdzam p. Dr. Dembińskiego Felicjana.

Nominację p. Władysławy Biegańskiej niniejszem odwołuję.

Krotoszyn, dnia 6 września 1926 r.

Starosta: Dr. Dalbor

— L. dz. 2626/26 W. P. —

Rozporządzenie weter.-policyjne dotycz. przyszczy.

W skutek wybuchu przyszczy u zwierząt racicowych w gminie Jasnepole zarządzam co następuje:

I. Gminę Jasnepole włączam do ścisłego obwo-
du obserwacyjnego.

II. Obwo-
du dalszego się nie ustanawia.

III. Do rejonu ochronnego włączam następujące
miejscowości:

Konarzew gminę i dwór, Perzyce gminę, Chachal-
nia gminę, Osusz gminę, Lutogńew gminę i dwór,
Krotoszyn miasto, Smoszew gminę i dwór, Stary Krotos-
szyn gminę, Benice gminę i dwór, Bożacin gminę, Ust-
ków dwór, Wolenice gminę i dwór, Dzielice gminę i
dwór, Rozdrażew gminę i dwór, Henryków gminę, Brzo-
zę gminę, Nowyfolwark gminę, Kobierno gminę i dwór
Durzyn gminę, Tomnice gminę, Gorzupia gminę, Biadki
gminę, Różopole gminę, Swinków gminę i dwór, Busz-
nagorka dwór, Łokwowiec lesn., Orpiszów gminę i dwór,
Baszyny dwór, Reszki gminę, Maciejew gminę i dwór,
Trzemeszno gminę.

Wobec tego że, miasto Krotoszyn należy do rejonu
ochronnego jest zakazany spęd zwierząt racicowych na
targi i jarmarki w Krotoszynie.

Krotoszyn, dnia 8 września 1926 r.

Starosta: Dr. Dalbor.

Udział gmin wiejskich w opłatach od umów o prze- jście własności nieruchomości.

Poniżej podaję wykaz przypadających gminom wiejskim udziałów w opłatach od umów o przejście własności nieruchomości.

Należne kwoty zechcą gminy przez sołtysów wzgl. członków zarządu gminnego odebrać w Powiatowej Kasie Komunalnej w Krotoszynie w przeciągu 14 dni.

Gmina	Baszków	0,70	złoty
"	Biadki	11,00	"
"	Dzielice	28,00	"
"	Lutogńew	50,00	"
"	Nowawieś	138,00	"
"	Perzyce	95,10	"
"	Różopole	54,00	"
"	Sośnica	60,00	"

Krotoszyn, dnia 7 września 1926 r.

Przewodniczący Wydziału Powiatowego.

Dr. Dalbor.

— L. dz. 2674/26 W. P. —

Wykupowanie żywności na targach przez handlarzy

Dochodzą mnie skargi, że handlarze już przed do-
wojoną godziną do zakupowania przez nich artykułów
żywności to znaczy przed godziną 9 rano wykupują to-
war od gospodarzy, przez co ludność nie może zaopa-
trzyć się w żywność bezpośrednio u producentów rol-
nych i płaci wyższe ceny pośrednikom handlarzom.

Pobłażanie w tym względzie jest niedopuszczalne,
dlatego polecam organom policyjnym bezwzględnie nie
dopuszczać handlarzy na targ przed oznaczoną go-
dziną, a opornych zmuszać do opuszczenia placu tar-
gów i podawać natychmiast do ukarania. Wrazie za-
ważenia niewłaściwości publiczność winna wnieść za-
alenie do władzy policyjnej.

Krotoszyn, dnia 7 września 1926 r.

Starosta: Dr. Dalbor.

Nadmierne ceny za artykuły pierwszej potrzeby

Stwierdzono w pewnych wypadkach że za niektóre ar-
tykuły żywności pobierane bywają nadmierne ceny, nie-
uzasadnione zupełnie kalkulacją kupiecką ani stosunka-
mi miejscowymi. Np. pobierano do niedawna w Krotos-
zynie za masło mleczarskie wyższe ceny, niż w mie-
ście Poznaniu.

Tego rodzaju nadmierne ceny podlegają karze wed-
ług ustawy o lichwie. O wypadkach takich winna za-
tem ludność donosić władzom policyjnym, podając bliższe
okoliczności i świadków.

Władzom i organom policyjnym polecam ścisłe ba-
danie doniesień prywatnych oraz przedkładanie mi spr-
awy do kierowania na drogę sądową.

Krotoszyn, dnia 7 września 1926 r.

Starosta: Dr. Dalbor.

Inspektorat Szkolny Krotoszyn.

I. Wakacje jesienne trwać będą dla szkół po-
wiatu krotoszyńskiego z wyjątkiem szkół miejskich
w Krotoszynie 4 tygodnie od 20 września do 17-go
października rb.

Koniec nauki: 18 września.

Początek wakacji: 20 września.

Koniec wakacji: 17 października.

Początek nauki: 18 października.

Nauka po wakacjach jesiennych rozpoczyna się
we wszystkich szkołach o godzinie 8 rano.

II. Konferencje obwodowe odbędą się w końcu
października i początku listopada

III. Biuro Inspektoratu szkolnego znajduje się od
6. bm. w Rynku Nr. 16.

Krotoszyn, dnia 5 września 1926 r.

K n a s t, inspektor szkolny.

Unieważnienie wykazu osobistego.

Niniejszem unieważniam wykaz osobisty nr. 231/26
wystawiony przez tutejszy urząd na nazwisko Karol
Trócha gospodarza z Chachalni, urodz. 20. I. 1877 r.

Krotoszyn—połud., dnia 31. VIII. 1926 r.

Komisarz Obwodowy. (—) Walterbach.

Dodatki do podatków państwowych na szeczek gmin wiejskich.

Poniżej podaję wykaz przypadającego gminom wiejskim podatku od spożycia, zużycia wzgl. produkcji i podatku przemysłowego za miesiąc lipiec rb.

Należne kwoty zechcą gminy przez sołtysów wzgl. członków zarządu gminnego odebrać w Powiatowe Kaspie Komunalnej w Krotoszynie w przeciągu 14 dni!

Nr. bież.	Nazwa gminy	Kwota podatku od spożycia, zużycia wzgl. produkcji		Kwota podatku przemysłowego		Razem do wypłacenia	
		zł	gr	zł	gr	zł	gr
1	Baszków	12	76	113	15	125	91
2	Benice	12	36	3	16	15	52
3	Bestwin	8	25	3	14	11	39
4	Biadki	14	75	34	88	99	63
5	Bożacin	11	37	—	—	11	37
6	Brzoza	4	35	—	—	4	35
7	Budy	9	50	9	72	19	22
8	Chachalnia	5	93	2	00	7	93
9	Chwałki	1	63	—	—	1	63
10	Dąbrowa	10	40	13	36	23	76
11	Długoleka	6	05	—	—	6	05
12	Durzyn	2	26	—	—	2	26
13	Dzielice	8	05	—	—	8	05
14	Głogowa	5	81	—	—	5	81
15	Gozupia	11	70	7	74	19	44
16	Grębów	13	05	0	51	13	56
17	Henryków	2	35	—	—	2	35
18	Izbiczno	5	15	22	18	27	33
19	Jasiepole	7	18	22	42	29	60
20	Klonów	6	35	22	91	29	26
21	Kobierno	12	42	10	44	22	46
22	Konarzew	11	51	19	94	31	45
23	Koryta	6	30	5	63	11	93
24	Korytnica	13	35	13	61	26	96
25	Koźminiec	13	73	8	06	94	79
26	Ligota	28	12	31	83	59	95
27	Lutynia	1	63	1	87	3	50
28	Lutogńew	14	00	2	94	16	94
29	Maciejew	7	45	3	00	10	45
30	Nowawieś	12	88	4	16	17	04
31	Nowy Folwark	1	35	—	—	1	35
32	Orpiszew	16	77	25	48	42	25
33	Osusz	7	85	—	—	7	85
34	Perzycy	7	70	—	—	7	70
35	Rębiechów	2	08	—	—	2	08
36	Roszki	15	78	6	27	22	05
37	Rozdrażewek	8	31	—	—	8	31
38	Rozdrażew	22	52	15	14	37	66
39	Różopole	4	88	—	—	4	88
40	Ruda	3	97	—	—	3	97
41	Smoszew	5	28	—	—	5	28
42	Sośnica	6	07	—	—	6	07
43	Sośniczka	2	58	1	57	4	15
44	Sośniczyn	8	60	5	60	14	20
45	Stary Krotoszyn	2	52	55	11	57	63
46	Strzyżew	7	30	21	80	29	10
47	Swinków	9	50	16	67	26	17
48	Tomnice	3	82	—	—	3	82
49	Trzemeszno	8	20	—	—	8	20
50	Wolenice	2	22	9	83	11	75
Razem:		427	94	636	42	1064	36

Krotoszyn, dnia 29 sierpnia 1926 r.

Przewodniczący Wydziału Powiatowego.

Dr. Dalbor.

Składki ogniowe za rok 1926 i pozostałości z roku ubiegłego.

W myśl okólnika z dnia 19. IV. rb. upływa termin zapłaty składek za rok 1926 z dniem 15 września b. r.

Zaległości składek gmin i obszarów dworskich są dość poważne. Wobec tego wzywa się pp. sołtysów i przełożonych obsz. dw., aby przystąpili do energicznego ściągnięcia składek a przeciw opornym przeprowadzili bezzwzględne egzekucje. Co do składek zaś mobiljarnych należy po upływie terminu tj. 15. IX. br. powiadomić nas bezzwłocznie o zaległościach, poczem nastąpi przez Krajowe Ubezpieczenie Ogniowe ściągnięcie składek w drodze sądowej.

Krotoszyn, dnia 9 września 1926 r.

Powiatowa Kasa Komunalna.

Dyrekcja

Państwowego Seminarjum dla Ochroniarek w Opatówku podaje do wiadomości, że zapisy kandydatek na kurs I-szy przyjmuje kancelarja Seminarjum codziennie od godz. 10—2 p. p.

Kandydatki przy zapisie składają:

1. Podanie rodziców, lub opiekunów o przyjęcie do Seminarjum.
2. Życiorys.
3. Metrykę w pełnym wypisie (wymagane ukończenie 16½ lat).
4. Świadectwo z ukończenia 4 kl. szk. śr. lub 7 kl. szkoły powsz.
5. Opinia lub świadectwo moralności.
6. Świadectwo lekarskie o przydatności fizycznej do zawodu nauczycielskiego.
7. Świadectwo szczepienia ospy.
8. 2 fotografie

Egzaminy wstępne odbędą się w dniach 13 i 14 września rb. o godzinie 10—3 p. p.

Oplata za internat wynosi 40 zł. miesięcznie.

Adresować: Opatówek Kal. Dyrekcja Państwowego Seminarjum.

Dyrektorka.

Sprawa parcelacji posiadłości ziemskich.

Do wszystkich P. T. Właścicieli nieruchomości ziemskich.

W sprostowaniu podanego swego czasu komunikatu w przedmiocie ustalenia cen za ziemię przy przeprowadzeniu parcelacji prywatnej podaje się do wiadomości, iż właściciele ziemscy i instytucje dokonujące parcelacji posiadłości ziemskich winni i nadal podawać w kontraktach cenę kupna-sprzedaży ziemi w złotych obiegowych lub w życie a niezależnie od tego mogą również zawierać transakcje w złotych w złocie względnie w obcej walucie.

Powiatowy Urząd Ziemi w Ostrowie.

Zatwierdzenie zastępcy przełożonego obszaru dworskiego w Taczanowie.

Gorzelnika p. Klemensa Szulczyka z Taczanowa mianują z dniem dzisiejszym zastępcą przełożonego obszaru dworskiego w Taczanowie.

Pleszew, dnia 4 września 1926 r.

Kierownik Starostwa, Dr. Więczorek.

Wakacje jesienne.

Wakacje jesienne w bieżącym roku rozpoczynają się w sobotę, dnia 18 września 26 r. i trwają do 16 października 26 r.

Zakończenie nauki w sobotę, dnia 18 września 26, a rozpoczęcie nauki dnia 18 października 26 o zwykłym czasie.

Inspektor szkolny.

(—) Rosochowicz.

Rozporządzenie

weterynaryjno-policyjne Wojewody Poznańskiego z dnia 13-go sierpnia 1926 r. — L. dz. 710/26 — Zp. w przedmiocie zarządzeń weterynaryjno-policyjnych, dotyczących zarazy płucnej bydła rogatego.

W celu ochrony przeciw zarazy płucnej bydła rogatego, uchylając rozporządzenie z dnia 23-go grudnia 1925 roku — Licz. dz. 3581/25 — Zp., zarządza na zasadzie § 18 i nast. ustawy pomorowej z dnia 26-go czerwca 1909 Dz. U. Rz. str. 519 po myśli § 194 wykonawczego rozporządzenia weterynaryjno-policyjnego z dnia 1-go maja 1912 roku (R. U. St. Anz. dodatek do Nr. 105) do niem. ustawy z zaraźliwych chorobach zwierzęcych z dnia 26-go czerwca 1909 roku (Dz. U. R. N. str. 519) oraz § 1 (3) ustawy wykonawczej z dnia 25-go lipca 1911 roku (Zb. Ust. str. 149) co następuje:

§ 1.

Ustanawiam dalszy obwód obserwacyjny po myśli punktu 1, ustęp a) § 194 wspomnianego powyżej wykonanego rozporządzenia weterynaryjno-policyjnego; do tego obwodu wcielam miejscowości:

Powiat Jarocin: Grab (1,2) z folw. Robaków, Antonin (1), Dobieszczyn (1), Komorze (1,2), Kretków (2), Lubinia Wielka (2), Miniszew (2), Paruchowo (1), Podlesie (2), Pogorzelnica (2), Przybysław (2) z folwarkiem Siekierzyn, Prusinowo (1,2), Sucha, Żerniki (1).

Powiat Inowrocław: Bąkowo (2), Chróstowo (1), Chlewiska (1), Dziewa (2), Dąbrowa Biskupia (1), Głójkowo (2), Konary (1), Młeczkowo (1), Nowiny (1), Opoczki (1), Opoki (1), Przybysław (1), Pieranie (1), Stanomin (1), Stanominska Wola (2) i Zduny (2).

Powiat Kępno: Wyszarów (1), Lubczyna (1,2), Teklinów (1), Mirków (1), Poczamce (1,2), Dobrydział (1), Kuźnica Sk. (1), Dobrygość (2), Opatów (1,2), Podbolesławice (1), Siemianice (1,2), oraz osady Granice i Klasak.

Powiat Mogilno: Linowiec (1,2), Mlecze (2), Orchowo (1), Orchówek (1), Orchowiec (1), Osowiec (2), Wódka Orchowska (1).

Powiat Ostrów: Biernacze (1), Boczków (2), Chotów (1,2), Gniazdów (1), Gostycyna (1,2), Kania (1), Kościuszków (1), Kurów (2), Leziona (1), Mączniki (2), Masanów (1), Miedzianów (2), Ołobok (1), Ociąż (2), Raduchów (1,2), Rososzyca (1,2), Psary (1,2), Osiek (1,2), Sławin (1), Śmiłów (1,2), Skalmierzycze (1), Skalmierzycze N. (1), Sliwniki (1,2), Strzegowa (1,2).

x) 1 oznacza wieś, 2 oznacza obszar dworski, 3 miasto.

Trkusów (1), Węgry (1,2), Wielowieś (1,2), Zamość (1).

Powiat Ostrzeszów: Bobrowniki I/III (2), Bobrowniki II. (2), Bobrowniki (1), Grabów (3), Grabów — Wojtostwo (1,2), Książenice (1), Kuźnica Bobrowska (1,2), Marszałki (1), Mieszczowska (1), Morawin (2), Oświecin (2), Skarydzew (1), Pługawice (2), Tonia (1), Wygoda — Pługawka (1).

Powiat Pleszew: Czechel (1,2), Bogusław (1), Głóski (2), Grodzisko (1,2), Jedlec (1,2), Kuchary (1,2), Kucharki (1,2), Kotowiecko (1,2), Łęg (1), Lubiaszew (1), Macew (1,2), Leonardów (1), Rokutów (1,2) Podlesie (1), Popówek (1), Szkudła (1,2), Turowy (2), Tursko (1,2), Żakowice (2), Zbiki (1,2), Żegocin (1,2).

Powiat Strzelno: Kom. Obw. Strzelno, Berliniek (1), Dobsko (2), Gaj (1), Jeziora Wielkie (1), Jeziora Małe (1), Kuśnierz (1,2), Kozuszkowo (2), Krzywokolano (1), Lenartowo (2), Lubstówek (2), Nożyczyn (2), Rzeszyn (1), Rzeszynek (2), Siedlimowo (1), Wola Kozuszkowa (1,2), Wójcin (1), Zakowice (2), Komis. Obw. Kruszwica: Ostrówek (2) i wszystkie miejscowości położone na wschód linii jeziora Gopła.

Powiat Witkowo: Anastazewo (1), Ostrowo (1), Podanowo (1), Smolniki Powidzkie (1), Szydłowice (1).

Powiat Września: Babin (1,2), Borkowo, Borzykowo, Budciłowo, Ciesłe wielkie, Ciesłe Małe, Chwalibogowo II., Gałęzowo, Gałęzowice, Gorazdowo (1,2), Graboszewo (1,2), Janowo, Katarzynowo, Kołaczkowo (1,2), Kokszyń, Kornaty, Kościanki, Leśniewo, Łęczec, Nowa Wieś, Podgórnica (1,2), Ostrowo Kościelnice, Radłowo, Rudy, Paruszewo, Podkornaty, Pospolno, Sierakowo, Skąpe, Słomszyce, Skarboszewo (1,2), Samarzewo, Sokolniki, Spławie, Strzałkowo (2,3), Wólka, Wszemborz (1,2), Żydowo.

§ 2.

Z tego obwodu obserwacyjnego wolno wyprowadzić (wywieść, wypędzić, wynieść) bydło rogate tylko za pisemnym pozwoleniem miejscowej władzy policyjnej i świadectwem powiatowego lekarza weterynaryjnego, wydanym na podstawie wyniku dokładnego zbadania wszystkiego bydła rogatego odnośnej zagrody i uznania go za zdrowe, co winno być uwidocznione w świadectwie. Bydło wyprowadzone przy ściśleml zastosowaniu się do powyższego przepisu, nie podlega już na obszarze Województwa Poznańskiego dalszemu ograniczeniu.

§ 3.

W obwodzie tym nie wolno odbywać targów na bydło rogate, jak też przeprowadzenia licencji stadników.

§ 4.

Starostwo względnie miejscowa władza policyjna może dać pozwolenie na wyprowadzenie (wywóz), bydła rogatego z tego obwodu tylko do miejscowości leżących w obrębie Województwa Poznańskiego. Na wywóz bydła rogatego z tych obwodów poza granice Województwa Poznańskiego potrzeba zezwolenia Województwa za wyjątkiem bydła rzeźnego.

§ 5.

Zakazuje się bezwzględnie wypędzania wzgl. przepędzania lub transportowania bydła rogatego nocą zaprzęgiem końskim lub bydłym t. j. w godzinach od 1/2 godziny po zachodzie słońca do 1/2 godziny przed wschodem słońca w odnośniku do tego obwodu osobnego uprzedniego uzyskanego piśmiennego zezwolenia miejscowej władzy policyjnej dotyczącego obwodu. Piśmienne zezwolenie to winien transportujący bydło mieć przy sobie i przedłożyć na żądanie uprawnionym organom nadzorczym policyjno-weterynaryjnym. Bydło napotkane wbrew powyższemu nakazowi ulega tymczasowemu zajęciu przez odnośną miejscową władzę policyjną lub jej organa wykonawcze i natychmiastowemu odosobnieniu, uniemożliwiającemu dostęp innym ludziom i zbadaniu przez urząd lekarsko-weterynaryjny na koszt strony, podlega ustaleniu jego indyferentności i pochodzenia i może uleść natychmiastowemu policyjnemu ubiciu na koszt właściciela na zasadzie § 191 V. A. V. G. bez przyznania właścicielowi prawa do odszkodowania.

§ 6.

Zbadanie bydła rogatego i wydanie świadectwa w wypadkach, przewidzianych pod § 2 rozporządzenia, może być przekazane za specjalnym pisemnym upoważnieniem Województwa innemu lekarzowi weterynaryjnemu, nie pozostającemu w państwowej służbie administracyjnej.

§ 7.

Zarazem przypomina się w odnośniku do całego obszaru Województwa Poznańskiego że po myśli rozporządzenia z dnia 24-go czerwca 1925 roku L. Zp. 2500/25, ogłoszonego w Dzienniku Urzędowym Województwa Poznańskiego z dnia 11-go lipca 1925 roku Nr. 28, w wypadkach przewidzianych w tem rozporządzeniu (II,1), jest potrzebne na każde bydło rogate, bez względu na wiek i na cięle jednostkowo świadectwa pochodzenia wydane w przepisany sposób. Posiadacz książki kontrolnej bydła rogatego obowiązany jest postarać się zawsze o potwierdzenie w urzędzie książki

odbiuro względnie uboju sprzedanego względnie podanego rzeźni bydła. Wobec tego uprawniony do wydawania świadectwa pochodzenia winien zawsze przed wydaniem świadectwa pochodzenia na bydłę, nabyte przez rzeźnika lub handlarza, sprawdzić, czy posiada on przepisaną książkę kontrolną i czy ona zawiera wymagane potwierdzenie co do wszystkich pozycy, a w razie braku książki lub potwierzeń odmówić wydania świadectwa, wstrzymać wyprowadzenie bydłęcia, książkę, o ile jest, odebrać i przedłożyć właściwej władzy. Wobec tego, że w celu poddania przepisowemu badaniu urzędowego lekarza weterynaryjnego każdego bydłęcia rogatego, przeznaczonego na ubój z powodu choroby wewnętrznej lub padłego.

Wskutek takiej choroby, winien posiadacz o każdym takim zachorowaniu lub padnięciu donieść zaraz (VIII) właściwej władzy policyjnej wzgl. dotyczącemu powiatowemu lekarzowi weterynaryjnemu, a bydłę przechować aż do jego przybycia. Nie wolno bez zezwolenia władzy policyjnej na bydłę dotknięte chorobą wewnętrzną wydać świadectwa pochodzenia ani go wyprowadzić (wywieźć, wynieść, odpędzić) ze zagrody, choćby na zabicie, w najbliższej rzeźni.

W końcu ostrzega się przed wprowadzeniem bydła rogatego z byłej Kongresówki do tutejszego obszaru nawet przy przestrzeganiu ostrożności, wskazanych w powołanym rozporządzeniu z dnia 24-go czerwca 1925 roku, ponieważ stwierdzono wielokrotnie zarazę płucną u bydła rogatego, wprowadzonego z b. zaboru rosyjskiego.

Ze względu na niebezpieczeństwo rozwleczenia zarazy płucnej przez osoby zajmujące się leczeniem zwierząt, osoby takie, jeżeli nie są dyplomowanymi lekarzami weterynaryjnymi, nie powinny pod żadnym pozorem wchodzić do cudzych obór, a tem mniej dotykać się cudzego bydła rogatego nawet poza oborą.

Przekroczenia tego rozporządzenia, które zaczną obowiązywać z dniem ogłoszenia, będą karane po myśli przepisów karnych dział III powołanej na wstępie ustawy niemieckiej o zaraźliwych chorobach zwierzęcych (§§ 74—77) z dnia 25 września 1909 r.

Poznań, dnia 13-go sierpnia 1926 r.

W o j e w o d a : (—) Bniński.

— L. dz. 710/26 — Zp. —

Powyższe rozporządzenie Pana Wojewody podaje do wiadomości i ścisłego przestrzegania.

PP. Sołtysi gmin i dworów dalszego obwodu obserwacyjnego doniosą mi natychmiast po otrzymaniu niniejszego Orędownika o sposobie uwiadomienia wszystkich mieszkańców gminy — dworu — o treści powyższego rozporządzenia Pana Wojewody.

Pleszew, dnia 3 września 1926 r.

Kierownik Starostwa: Dr. Wieczorek.

Obwieszczenie

dotyczące wyborów mężów zaufania i ich zastępców (§§ 145 i dalsze, ubezpieczenia urzędników prywatnych).

Wybory mężów zaufania i ich zastępców dla ubezpieczenia urzędników prywatnych odbędą się: dla pracodawców dnia 17 października 1926 r. od godziny 10-tej do 20-tej

dla ubezpieczonych: również dnia 17 października 1926 roku od godziny 10-tej do 20-tej na obwód wyborczy Starostwa w Pleszewie, obejmujący cały powiat pleszewski. Lokal wyborczy Pleszew, kawiarnia p. Nowaka przy ul. Poznańskiej.

Wybiera się 6 mężów zaufania i 12 zastępców. Mężowie zaufania i ich zastępcy będą wybrani do po-

łowy z grona pracodawców ubezpieczonych, którzy nie są pracodawcami i z grona pracodawców ubezpieczonych pracobiorców, to znaczy wybiera się 3 z grona pracodawców, 3 z grona pracobiorców i po 6 zastępców z każdej grupy razem 18, to jest z każdej grupy 3 mężów zaufania i 6 zastępców.

Mężowie zaufania i ich zastępcy z grona pracodawców będą wybierani przez pracodawców ubezpieczonych, a pozostali z grona ubezpieczonych.

Prawo wyborcze posiada każdy pełnoletni obywatel polski bez różnicy płci o ile należy do ubezpieczonych pracobiorców lub jest pracodawcą ubezpieczonych i zamieszkuje w obwodzie wyborczym.

Prawo wyborcze posiada, jako pracodawca, o ile nie jest uprawniony do głosowania jako ubezpieczony — także.

1. prawnie ustalony zastępca dla niesprawozdolnych i ograniczonych sprawozdolnych osób,
2. także przysługuje prawo wyborcze prawnie ustalonym osobom będącym członkami Zarządu towarzystw z ograniczoną poręką i ich kierownikom.

Przy innych stowarzyszeniach handlowych osobicie odpowiadający kierownicy, o ile z prawa zastępstwa są wykluczeni.

W razie gdyby dla prawnie ustalonej osoby, lub stowarzyszenia jeszcze innym osobom prawo wyborcze przysługiwało to może tylko jedna osoba prawo wyborcze wykonać.

Wybierać można tylko ubezpieczonych, którzy nie są pracodawcami i pracodawców ubezpieczonych pracobiorców, którzy w okręgu wyborczym zamieszkują lub zatrudnieni są, albo siedziba przedsiębiorstwa w okręgu wyborczym się znajduje.

Wybrany z grona pracodawców może być i ten, którego nie uważa się jako ubezpieczonego.

1. prawnie ustalony zastępca dla niesprawozdolnych i ograniczonych sprawozdolnych osób,
2. członkowie zarządu prawnie ustalonej osoby, kierownicy stowarzyszeń z ograniczoną poręką i osobicie odpowiedzialni członkowie stowarzyszeń przy innych stowarzyszeniach handlowych, o ile nie są im prawa zastępstwa odebrane,
3. upoważnieni kierownicy przedsiębiorstwa.

Prawo wyborcze nie przysługuje osobom i nie może być wybraną osoba która:

1. prawomocnym wyrokiem sądowym straciła prawo do piastowania publicznych urzędów lub przeciw tej osobie główne postępowanie karne zostało wdrożone za przestępstwo zbrodni lub inne przestępstwa,
2. albo wskutek sądowego zarządzenia została ograniczona w zawiadywaniu swym majątkiem.

Ubezpieczeni, którzy według § 390 prawa ubezpieczenia urzędników prywatnych od składkowania wolni są, mogą być wybrani i też mają prawo wyborcze.

Wybiera się pisemnie na podstawie przepisów wyborów proporcjonalnych: Wzywa się wyborców do nadesłania list wyborczych najpóźniej 3 tygodnie przed dniem wyborczym — Staroście, który jest kierownikiem wyborów.

Listy wyborcze dla pracodawców i dla ubezpieczonych należy oddzielnie zestawić i kierownikowi wyborów nadesłać.

Każda proponowana lista wyborcza musi najmniej tyle nazwisk zawierać, ile mężów zaufania i zastępców się wybiera i wolno tylko dwukrotną ilość proponowanych osób podać.

Lista proponowanych osób musi zawierać imię i nazwisko, zawód i miejsce zamieszkania według następującego wzoru dla pracodawców:

	I.	II.	III.
1	mężowie zaufania	I. zastępcy	II. zastępcy
2	" "	1.	1.
3	" "	2.	2.
		3.	3.

Taka sama lista musi być proponowana dla ubezpieczonych.

Listy te przynajmniej muszą przez 5 uprawnionych do głosowania być podpisane z równoczesnym podaniem jednej osoby, która jest upoważniona z kierownikiem wyborów pertraktować.

Lista proponowana musi zawierać znamiona z jakiego okręgu wyborczego wychodzi to znaczy należy podać obwód wyborczy.

Jeżeli wyborca kilka list proponowanych podpisał, zostaje podpis jego z wszystkich list skreślony.

Listy proponowane są nie ważne, jeżeli zostaną zapóźno przesłane, albo nie przepisowo zostały podpisane, albo ten błąd na czas nie został usunięty.

Dwie lub więcej list proponowanych mogą być w ten sposób załączone, że kilka zrzeszeń wyborców zgadza się tylko na jedną listę. W tym wypadku muszą podpisać na liście proponowanej, lub upoważnieni zastępcy zgodnie przed upływem 11 dnia przed dniem wyborczym oświadczyć, że listy wyborcze się złączą, w przeciwnym razie jest oświadczenie dotyczące złączenia, nie ważne.

Zostanie z grona pracodawców i z grona ubezpieczonych tylko jedna lista do dnia 3 października 1926 r. nadesłana do kierownika wyborów, to nie odbędzie się wybory dla tej grupy, która listę nadesłała.

Osoby przepisowe wyznaczone w liście, uważa się w tym okręgu wyborczym jako wybranych według podanej listy.

Wyborcy muszą się wykazać prawem wyborczym.

Dla ubezpieczonych służy jako wykaz karta ubezpieczeniowa, dla pracodawców wykaz wystawiony przez władzę zamieszkania.

Pracodawców wzywa się o wystarcanie się wykazu u odnośnej władzy. (Magistrat lub wójt.)

(Wzór)

Poświadcza się p. p. że regularnie jednego lub więcej ubezpieczonych zatrudnia.

data i podpis władzy.

Prawo wyborcze wykonuje się osobiście przez oddanie kartki wyborczej.

Kartka wyborcza nie może być podpisana nazwiskiem wyborcy i nie może zawierać protestu lub jakiegokolwiek zastrzeżenia.

Kartki wyborcze muszą być poza lokalem wyborczym ręcznie lub w inny sposób sporządzone.

Pracodawcom przysługuje prawo w miejsce osobistego oddania karty wyborczej kierownikowi wyborów z załączeniem wykazu prawa wyborczego nadesłać swój głos listem. Koperty odpowiednie mogą pracodawcy żądać od kierownika wyborów.

List ten musi najpóźniej dnia 17 października 1926 r. godz. 12 u kierownika wyborów wpłynąć.

Nadesłane po upływie wyznaczonego terminu listy zawierające kartki wyborcze, są nieważne.

Upoważnionemu do wyboru przysługuje tylko jeden głos.

Pracodawcy, którzy więcej jak 50, ale nie więcej jak 100 ubezpieczonych zatrudniają, przysługują 2 głosy. Za każde dalsze 100 ubezpieczonych podwyższa się liczbę o jeden głos. Żaden pracodawca nie posiada więcej jak 20 głosów.

Przysługuje pracodawcy kilka głosów, to musi każdą kartkę wyborczą być w oddzielnej kopercie oddana.

Zawiera jedna koperta kilka kart, to zalicza się ją jako jeden głos, o ile są równobrzmiące, w przeciwnym razie są kartki nieważne.

Wyborca może tylko w tym obwodzie wybierać, w którym zamieszkuje.

Można wybierać tylko na listy niezmienione, tak samo nie wolno zmieniać kolejności podanych w liście.

Nieważny jest wybór osoby, która w czasie wyboru, nie była wybieralna.

Nieważny jest także wybór osoby, która przez udzielenie lub przyzreczenie darowizn wywierała nacisk sama dla siebie lub przez trzecią osobę (§§ 107, 109, 240, 349 k. k.) chyba, że przeto wynik wyborów nie został zmieniony.

Prawo do głosowania mają ubezpieczeni, o ile na podstawie karty ubezpieczeniowej udowodnią wpłatę przynajmniej jednej składki ubezpieczeniowej w ostatnich dwunastu miesiącach przed dniem wyborów.

Kartki wyborcze winne zawierać dokonane przez kierownika wyborów, oznaczenie listy wyborczej oraz imię i nazwisko czołowego kandydata na tejże liście.

Pleszew, dnia 13 sierpnia 1926 r.

Kierownik Starostwa, Dr. Wieczorek.

Unieważnienie dokumentów wojskowych.

Niniejszem unieważniam zagubioną książeczkę wojskową i kartę mob. wystawioną przez Powiatową Komendę Uzupelnień w Jarocinie p. Idziego Szuberta z Sowiny.

Pleszew, dnia 4 września 1926 r.

Kierownik Starostwa, Dr. Wieczorek.

Wybuch nosaczyny w majątności Marszew.

Pomiędzy końmi majątności Marszew stwierdził powiatowy lekarz weterynaryjny w dniu 27 sierpnia br. nosaczynę.

Pleszew, dnia 2 września 1926 r.

Kierownik Starostwa, Dr. Wieczorek.

K o m u n i k a t

Jubileuszowej Wystawy Ogrodniczej w Poznaniu.

Jubileuszowa Wystawa Ogrodnicza w Poznaniu odbywająca się w dniach od 25 września do 3 października b. r. Zakresem swym z chwilą rozpoczęcia pracy propagandowej nadspodziewanie wielkie wzbudziła zainteresowanie nie tylko w sferach bezpośrednio zainteresowanych, ale co podkreślić należy, we wszystkich komórkach naszego życia gospodarczego. Ogrodnictwo całej Polski stanęło gremjalnie do apelu celem zadokumentowania postępu w odrodzonej Polsce. Patrząc retroskopiennie na ewolucję naszego życia gospodarczego, zaznaczyć należy wielki postęp w różnych jego przejawach. Przyglądając się fazom i etapom rozwoju naszego życia gospodarczego, zauważyć możemy niezmiernie szybki, powiedziałbym spontaniczny wręcz rozwój ogrodnictwa. Dział ten wytworzył naszej uwolnionej z ciężącego na nim nacisku rządów zaborskich, pokonując przeogromem penzum pracy organizacyjno twórczej, dzisiaj z pełnym wynikiem rywalizuje z całym światem i ze zupełnym spokojem stanąć może do konkursu.

Jakkolwiek za czasów zaborskich ogrodnictwo dominiarne było fundamentem i podwaliną utrzymania ogrodnictwa na względnie wysokim poziomie, to dzisiaj zaznaczyć należy, że przewagę wzięło jednakże ogrodnictwo handlowe. Nie jest to bynajmniej ujemnym znakiem,

lecz przeciwnie charakteryzuje zupełnie zdrową linię rozwoju naszego ogrodnictwa i skazuje na to, że w niezadługim już czasie nie tylko zupełnie wyemancypujemy się z importu zagranicznego, lecz, co ważniejsze, eksport tak produktów ogrodniczych, jak również przetworów tychże będzie stanowił bardzo ważną pozycję w naszym bilansie handlowym.

Jubileuszowa Wystawa Ogrodnicza w Poznaniu, przedstawiając nam stan i postęp naszej ewolucji w tym dziale produkcji krajowej, spełnia doniosłą pracę nie tylko dydaktyczno-propagandową, lecz, co ważniejsze

bilansową, wykonanej przez ogrodnictwo nasze pracy znużonej i mozolnej.

Przy okazji tej Komitet Wystawy nadmienia, że wszelkie ekspozycje żywe oraz świeże owoce i warzywa korzystają z 50% ulgi kolejowej w drodze na Wystawę oraz powrotnej. Charakter ekspozycji musi być zaznaczony w liście przewozowym, do którego należy dołączyć zaświadczenie, które każdy wystawca uzyskać może we firmie transportowej Ludwik Modelski, Poznań, ul. 27 Grudnia 14, która jest oficjalnym transporterem Wystawy na podstawie zawartej umowy.

Dział nieurzędowy.

POWIATOWA KASA OSZCZĘDNOŚCI W KOŹMINIE

INSTYTUCJA BANKOWA PRAWA PUBLICZNEGO
O PUPILARNEJ PEWNOŚCI

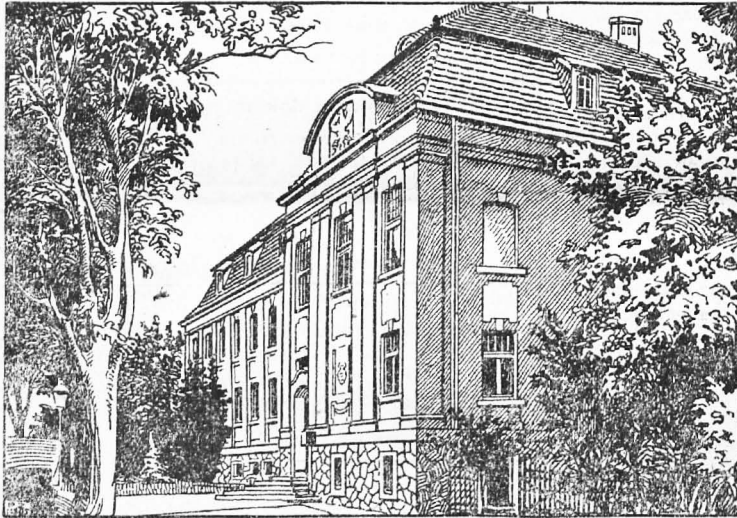

*Przyjmuje wklady oszczędnosciowe
za wysokim oprocentowaniem*

Otwiera rachunki czekowe

*Udziela pożyczki wekslowe, hipoteczne
i pożyczki pod zastaw papierów wartościowych*

*Złatwia wszelkie sprawy wchodzące
w zakres bankowości w kraju i zagranicą*

*Za całość i bezpieczeństwo wkladów
reczy powiat koźmiński swoim majątkiem*

Reklamacje podatkowe

zalatwia
staramie i sumiennie

W. SCHWINTOWSKI, obrońca prywatny

Koźmin (Wlkp.) ul. Murna 24

Telef. 83 Skrzynka pocztowa 16

Konto czekowe P. K. C. Poznań 202 744 — Berlin 79 839.

Introligatornia

poleca się

do wykonywania wszelkich prac w zakresie introligatorstwa wchodzących

Zakład Graficzny

właśc. Leon Goldbek

Koźmin

Zapisz się na
członka L. O. P. P.

**WSZELKIE
DRUKI**

wykonuje jaknajszybciej
po cenach umiarkowanych

Zakład Graficzny

właśc. Leon Goldbek

Koźmin, Pleszewskajl.